**Павел Крашенинников:** Законопроект о цифровом рубле будет доработан

Страница 04

**Николай Патрушев** передал президенту Венесуэлы приглашение Владимира Путина посетить Россию

Страница 02

**Сергей Караганов** о дополнениях к «лестнице ядерного сдерживания»

Страница 06

**Шахматисты прорубили окно в Азию:** хороший пример другим видам спорта

Страница 15


# Российская Газета

Общественно-политическая газета. Выходит с ноября 1990 года. **Четверг, 2 марта 2023.** № 45(8990) **www.rg.ru**

Столичный выпуск


**СОБЫТИЕ** Владимир Путин поздравил строителей московской подземки, построивших крупнейшее в мире метрокольцо

# Победа под Москвой

Сергей Собянин попросил президента подписать новую схему метро, где есть вся Большая линия метро. Владимир Путин расписался.

СЕРГЕЙ МИХЕЕВ

РИА НОВОСТИ

**Айсель Герейханова**

В Москве открылись последние станции Большой кольцевой линии метро (БКЛ). Таким образом, теперь уже самое протяженное в мире кольцо подземки замкнулось.

В церемонии открытия БКЛ приняли участие президент России Владимир Путин (по видеосвязи) и мэр Москвы Сергей Собянин, который находился на станции метро «Сокольники» в окружении сотрудников Московского метрополитена и специалистов, принимавших участие в строительстве БКЛ.

«По традиции прошу вашего разрешения на пуск Большого кольца метро», — обратился к президенту Собянин. «Как вы думаете, какой будет ответ? Разрешаю. С Богом», — ответил Путин. «Поехали, ребята!» — распорядился мэр Москвы.

**АКЦЕНТ**

По своей протяженности 70-километровая БКЛ стала крупнейшим в мире подземным метрокольцом, обогнав и наших друзей в Китае, нынешнего лидера — кольцевую линию пекинского метро

Президент поздравил москвичей и жителей Московской области с этим событием и отметил, что БКЛ изменит всю транспортную систему столицы. «Она разгрузит многие автострады, станет хорошим стимулом для развития и благоустройства прилегающих городских территорий, сделает жизнь мегаполиса и его жителей и гостей более удобной и динамичной», — заявил Путин. Президент напомнил, что планы по созданию метрокольца, которое свяжет радиальные линии на удалении от центра города, существовали уже очень давно, еще в советский период. «Долгое время по разным причинам они оставались на бумаге просто, и сегодня этот масштабный и очень нужный для города проект реализован благодаря настойчивой работе города во главе с Сергеем Семеновичем Собяниным», — оценил президент работу столичных властей и в шутку назвал Собянина «главным строителем». «Главный строитель занял свое место среди коллег и подчиненных. Сергей Семенович, я вас приветствую сердечно», — со смехом заметил глава государства. Путин поблагодарил и собравшихся, и всех участников строительства за «огромный и очень важный, эффективный труд, за готовность решать самые сложные технологические задачи». «В сжатые сроки реализован действительно востребованный, без всякого преувеличения грандиозный проект в области метростроения, в целом инфраструктурного развития», — указал он.

Путин отметил, что по своей протяженности 70-километровая БКЛ стала крупнейшим в мире подземным метрокольцом, обогнав кольцевую линию пекинского метро. «Вот будем встречаться с председателем КНР, если программа позволит, с удовольствием покажем (БКЛ. — Прим. «РГ») и нашим гостям. Во всяком случае, делегации, мне кажется, можно будет показать», — рассказал президент, имея в виду ожидаемый Москвой визит лидера Китая Си Цзиньпина.

В целом Путин высоко оценил успехи в развитии транспорта, которых за последние годы добились столичные власти. «Помните, совсем недавно еще — москвичи помнят наверняка — у всех ужас стоял в глазах, когда думали и рассуждали по поводу ситуации с транспортом в огромном городе — таком, как Москва. Думали: ну как же решить все нависающие над городом проблемы», — поделился воспоминаниями президент. Но, по его словам, городские власти работали напряженно над решением этого вопроса. «Видели эту точку и добились. Конечно, проблем еще достаточно, но в целом добились хорошего результата», — похвалил он.

Путин также обратил внимание, что сеть столичного метро, включая подземку и Московское центральное кольцо (МЦК), за прошедшие 10 лет выросла в полтора раза. Кроме того, построены современные электродепо, на 70% был обновлен подвижной состав. «Важно и то, что подобные транспортные проекты положительно влияют на развитие отечественного машиностроения. У Москвы хороший заказ. Это способствует созданию десятков тысяч квалифицированных рабочих мест в целом ряде регионов России», — считает президент. Он отметил, что у Москвы много перспективных планов по развитию транспортной сферы. «Не сомневаюсь нисколько, что все они будут выполнены. Я убежден, вы всегда будете равняться на лучшие трудовые традиции», — обратился Путин к участникам церемонии.

2 →

**НОВАЦИЯ** Получить данные о недвижимости можно только через нотариуса

## Хозяев засекретили

**Владислав Куликов**

Вступили в силу новые правила: получить данные о владельцах недвижимости можно будет только через нотариуса и лишь при наличии веских причин. Например, если вы собираетесь купить эту квартиру. Но свой интерес надо будет документально подтвердить.

Важное пояснение: закрыт не весь Единый государственный реестр недвижимости, засекречены только фамилии владельцев. Желающие по-прежнему смогут беспрепятственно получать определенную информацию об объекте недвижимости, например, кадастровые сведения. То есть узнать метраж. Если же нужны личные данные хозяина, тогда вам придется объяснить, зачем спрашиваете.

Эксперты подчеркивают: принятый закон направлен в том числе на защиту сведений ЕГРН и предотвращение бесконтрольного доступа к ним. Никто посторонний не сможет просто так — ради интереса — навести справки, кто владеет той или иной квартирой.

Нередко такие данные запрашивали мошенники, чтобы провернуть какие-то свои схемы.

4 →

**ТЕХНОЛОГИИ** В Барселоне показали меняющий цвет материал

## Индикатор переменного

**Олег Капранов,** Барселона

Всемирный мобильный конгресс (MWC-2023) года впервые за последние несколько лет проходит в каких-то более или менее понятных условиях. В 2020 и 2021 годах его торпедировал коронавирус, в 2022 г. MWC вроде бы состоялся, но уже разгонялось санкционное противостояние, которое больше всего пугало своей неизвестностью. В этом году прорывов не случилось, но кое-что интересное, например, материал, меняющий цвет под действием тока, показали.

MWC — это не только крупнейшее событие в мире телекоммуникаций, но еще и одно из главных событий для Барселоны в году. В конце 2010-х, когда конгресс пытались перекупить китайские предприниматели, ему присвоили статус национального достояния. Компания Apple в подобных сборных мероприятиях никогда не участвовала.

5 →

**ОБРАЗОВАНИЕ** Глава Рособрнадзора написал ЕГЭ с родителями школьников

## Сдавайтесь!

**Мария Агранович**

Охрана на входе, регистрация, верхняя одежда — в одну сторону, сумки, мобильники — в другую, и вперед, через металлоискатели. Несмотря на то, что до официального начала Единого госэкзамена в России еще целых 20 дней, в Москве некоторые его уже сдали. В первый день весны ЕГЭ по русскому языку писали родители, а вместе с ними — глава Рособрнадзора Анзор Музаев.

Всероссийская акция «Сдаем вместе! День сдачи ЕГЭ родителями» проходит в России уже седьмой год. И надо сказать, пользуется успехом: только в прошлом году в родительском ЕГЭ участвовали более 150 тысяч человек. В этом году экзаменационный пункт в Москве был организован в школе № 1284.

— Я в школе на экзамене по русскому писал сочинение. Честно? Тогда было проще, — признался Анзор Музаев. — Но мы придумали эту акцию, чтобы развеять мифы, страшилки о ЕГЭ, которые ходят среди родителей и активно распространяются в средствах массовой информации.

7 →

**ТЕАТР**

РИА НОВОСТИ

## Тереза Дурова ставит спектакль о Маяковском «Без галош элегантнее». И это не байопик

13 →

**КОШЕЛЕК** Как будет работать аренда квартир с правом выкупа

# Тест на жительство

**Марина Трубилина**

Новый механизм обеспечения жильем разработали эксперты. Гражданам могут предложить арендовать квартиры с правом их выкупа.

Сейчас в России существуют лишь два основных варианта обзавестись жильем, говорит гендиректор Фонда «Институт экономики города» Александр Пузанов. Это либо покупка квартиры, либо получение ее от государства. При этом в очередь на жилье могут становиться лишь малоимущие семьи и некоторые льготники.

Фонд «Институт экономики города» представил на Российской строительной неделе новую схему обеспечения жильем — аренда квартиры с правом выкупа. В конце прошлого года сообщалось о планах минфина развивать аналогичный механизм — лизинг жилья (аренду с поэтапным выкупом недвижимости в собственность и арендой невыкупленной части), этот механизм был включен в проект стратегии развития финансового рынка до 2030 года.

**АКЦЕНТ**

Схема подходит покупателям, не накопившим на первый взнос

Аренда с выкупом, по мнению экспертов фонда, может быть востребована прежде всего семьями, которые имеют относительно неплохие доходы (и не являются малоимущими), но одновременно не настолько состоятельны, чтобы потянуть выплату ипотеки. Кроме того, она подходит покупателям, у которых нет средств для первого взноса по ипотеке, или людям с неофициальными доходами, которые не могут получить одобрение банка.

Предполагается, что это будет в первую очередь социальный механизм, и власти смогут вводить льготы при его использовании — безвозмездные бюджетные субсидии, пониженные ставки аренды земли для таких зданий, налог на прибыль и т.п. Поэтому воспользоваться механизмом смогут лишь некоторые категории граждан — к примеру, семьи с определенным размером доходов (чтобы не помогать наиболее состоятельным, кто может купить жилье и самостоятельно) или же представители нужных региону профессий.

Для реализации этой схемы необходимо ввести в законодательство новый тип документа — договор найма жилья с правом выкупа. Заключив такой договор, арендатор будет вносить плату за наем, квартплату, а также выкупной платеж. После истечения срока договора наниматель может выкупить жилье, при этом накопленные выкупные платежи засчитываются в счет покупки, причем с некоторой надбавкой за прошедшие годы. Если же арендатор не захочет покупать эту квартиру или пожелает переехать, сумма внесенных им выкупных платежей будет возвращена. Цена квартиры и размер платежей фиксируются в момент заключения договора, но будет предусматриваться их индексация, по мнению разработчиков, не более чем на 4% в год.

4 →

**В НОМЕРЕ**

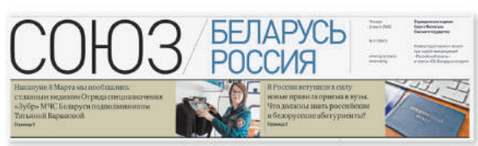


**Почему режиссеры из России любят снимать свои фильмы в Беларуси?** / стр. 1, 3

Официальные курсы валют ЦБ России с 02.03.23

*За 10 **За 100 ***За 1000 ****За 10 000

| | | | | | | | | | | | | | | | | | | | |
|---|---|---|---|---|---|---|---|---|---|---|---|---|---|---|---|---|---|---|---|
| Австралийский доллар | 50,7946 | Бразильский реал | 14,4506 | Грузинский лари | 28,7263 | Египетский фунт* | 24,5787 | Катарский риал | 20,6734 | Новый туркменский манат | 21,5004 | Сербский динар** | 67,9900 | Узбекский сум**** | 66,3824 | Швейцарский франк | 80,2681 |
| Азербайджанский манат | 44,2655 | Венгерский форинт** | 21,2887 | Датская крона | 10,7342 | Индийская рупия** | 90,8356 | Киргизский сом** | 86,0841 | Норвежская крона* | 72,8537 | Сингапурский доллар | 55,8824 | Украинская гривна* | 20,4103 | Южноафриканский рэнд* | 41,4436 |
| Армянский драм** | 19,3443 | Вон Республики Корея*** | 56,8965 | Дирхам ОАЭ | 20,4877 | Индонезийская рупия**** | 49,3775 | Китайский юань | 10,9077 | Польский злотый | 17,1505 | Таджикский сомони* | 68,9430 | Фунт стерлингов | 91,1067 | Японская иена** | 55,1858 |
| Белорусский рубль | 26,7817 | Вьетнамский донг**** | 31,8282 | Доллар США | 75,2513 | Казахстанский тенге** | 16,8793 | Молдавский лей* | 39,7629 | Румынский лей | 16,2684 | Таиландский бат* | 21,4778 | Чешская крона* | 34,0150 | | |
| Болгарский лев | 40,8575 | Гонконгский доллар* | 96,0328 | Евро | 80,1008 | Канадский доллар | 55,2952 | Новозеландский доллар | 46,4150 | СДР | 99,9932 | Турецкая лира* | 39,8541 | Шведская крона* | 72,3521 | | |

Телеграм T.ME/rgrunews
ВКонтакте VK.COM/rgru
Одноклассники OK.ru/rg.ru

События и комментарии
rg.ru

Российская газета
www.rg.ru
2 марта 2023
четверг № 45 (8990)

**ВЛАСТЬ** Добровольцы получат помощь в военно-медицинских частях и организациях

## Лечение по уставу

**Владимир Кузьмин**

Участники добровольческих формирований смогут получать бесплатную помощь в военно-медицинских частях и организациях, сообщил премьер-министр Михаил Мишустин. Там же им могут быть предоставлены лекарства.

Глава правительства провел вчера заседание Координационного совета по обеспечению потребностей Вооруженных сил Российской Федерации, других войск, воинских формирований и органов. Он еще раз напомнил о необходимости эффективного материально-технического и медицинского обеспечения воинских подразделений. «Пристальное внимание надо уделить доведению до всех участников специальной военной операции и их семей принятых мер социальной поддержки и денежного довольствия. Важно, чтобы они предоставлялись без излишней бюрократии и административных проволочек», — указал Мишустин.

В поддержку тех, кто сейчас выполняет свой долг перед родиной, правительством приняты новые изменения в нормативные акты. Премьер-министр подписал постановление, которое дает возможность участникам добровольческих формирований получать бесплатную помощь в военно-медицинских частях и организациях. Там же им могут быть предоставлены лекарства и при необходимости медицинские изделия. «Военные врачи, конечно, делают все, что нужно для спасения жизни и здоровья своих пациентов. А это решение позволит сгладить организационные процессы. Главное, чтобы ребята быстрее поправлялись», — сказал глава кабинета министров.

Уточнен порядок взаимодействия ведомств для оформления военнослужащим и их семьям положенных льгот. Регионы смогут получать сведения о мобилизованных, которые проживают на их территориях, и оказывать им и их близким дополнительные меры поддержки, в том числе через портал госуслуг. «Важно, что за счет автоматизации всех процессов будут сокращены и сроки их получения», — рассчитывает Михаил Мишустин.

В Послании Федеральному Собранию президент Владимир Путин поручил правительству в кратчайшие сроки создать специальный государственный фонд для поддержки семей погибших участников и ветеранов спецоперации. Работа по формированию структуры началась, сообщил премьер. «Именно она будет координировать оказание социальной и медицинской помощи, реабилитации участников специальной военной операции и также поможет им пройти обучение, — напомнил Мишустин. — И, конечно, нужно выстроить систему индивидуального сопровождения наших защитников и их родных».

Оперативно должны быть решены вопросы по еще одной инициативе главы государства — предоставлении раз в полгода двухнедельного отпуска всем участникам СВО. «Нужно детально проработать процедурные моменты, которые позволят спланировать логистику», — отметил премьер-министр. ●

РИА НОВОСТИ

Михаил Мишустин: Вопросы по организации отпусков для участников СВО нужно решить оперативно.

**ПРАВИТЕЛЬСТВО** Михаил Мишустин обсудил работу Федерального казначейства

## Платеж в цифре

**Владимир Кузьмин**

Премьер-министр Михаил Мишустин обсудил работу Федерального казначейства с его руководителем Романом Артюхиным, попросив его лично следить за тем, чтобы социальные выплаты гражданам осуществлялись вовремя.

Как заметил глава правительства, ведомство выполняет важнейшие государственные функции — работает с бюджетными ресурсами, занимается государственным контролем, связанным с исполнением бюджета, а также мониторингом системы госзакупок и многими другими функциями. Артюхин рассказал, как казначейство продвигает свои проекты. В прошлом году получилось существенно сократить сроки оплаты государственных и муниципальных контрактов. Все заказчики и поставщики стали формировать акты выполненных работ полностью в электронном виде в единой информационной системе. «Цифровые акты позволили перевести все бюджетные проверки в автоматический режим, что реально сократило сроки оплаты по госконтрактам с 30 до 5 рабочих дней», — подчеркнул глава ведомства.

Благодаря эффективному управлению остатками средств на едином счете казначейство в 2022 году стало четвертым администратором доходов бюджета. «У нас в целом доходы от размещения остатков средств составили 541 миллиард рублей, — сообщил Артюхин. — Из них, это очень важно, субъекты Российской Федерации получили средства — как дополнительные доходы — в сумме 167 миллиардов рублей». «Нужно продолжать работу по повышению эффективности управления всеми государственными бюджетными ресурсами с помощью внедрения и новых цифровых инструментов, и соответствующих платформ, чтобы средства как можно быстрее доходили до граждан, бизнеса и все было точно и просто», — указал Мишустин. ●

# Победа под Москвой

СЕРГЕЙ МИХЕЕВ

Сергей Собянин: На этот проект работала вся экономика и весь потенциал города Москвы.

1 ← БКЛ — это самый большой и трудный проект за всю историю метростроения, и на него работала вся экономика и потенциал Москвы, подчеркнул в свою очередь Собянин. «Новое сердце транспортной системы Москвы, которое объединяет и МЦД, и МЦК, и линии метро в единую транспортную систему», — отметил мэр. Кроме того, Собянин поблагодарил метростроителей, которые работали в сложнейших условиях, а также предприятия, которые поставляли материалы и оборудование. «Владимир Владимирович, спасибо вам огромное, за ваше такое пристальное внимание к развитию города, вашу поддержку повсеместную. Без вашего участия и поддержки сложно было бы даже предположить, что мы могли бы реализовать такого рода масштабные проекты мирового уровня», — добавил Собянин. Градоначальник также обратился с просьбой к президенту подписать новую схему метро, где есть вся Большая кольцевая линия метро. «Это будет хорошей памятью сегодняшнего события», — сказал он. Путин не отказал. «С удовольствием», — сказал он, взял карту и расписался.

Отметим, что проезд по новому кольцу московского метро, чтобы каждый пассажир смог оценить его удобство, пять дней будет бесплатным. ●

Подробности о станциях БКЛ - здесь.

**БЕЗОПАСНОСТЬ** Николай Патрушев передал президенту Венесуэлы приглашение Владимира Путина посетить Россию

# Момент истины

**Иван Егоров, Каракас**

Продолжается рабочая поездка секретаря Совета безопасности Российской Федерации Николая Патрушева по странам Африки и Латинской Америки. Западные СМИ обратили внимание, что Патрушев отправился в «мягкое подбрюшье» США в тот же момент, когда госсекретарь США Энтони Блинкен прилетел на переговоры с руководством ряда стран Центральной Азии.

В среду глубокой ночью по московскому времени секретаря российского Совбеза принял в Каракасе президент Венесуэлы Николас Мадуро.

«Патрушев, Патрушев — это ты!» — встретил, как старого доброго друга, президент Боливарианской Республики гостя из Москвы. И тут же напомнил, что это уже третий визит Патрушева в Венесуэлу. Секретарь Совбеза РФ в ответ поблагодарил Мадуро за теплый и радушный прием в Каракасе. По его словам, Россию и Венесуэлу связывают прочные узы дружбы и проверенные временем отношения стратегического партнерства.

«Я также привез вам приветствие от Владимира Путина и его приглашение для вас посетить в этом году Россию», — сказал Патрушев. Во время встречи собеседники подробно обсудили различные вопросы российско-венесуэльского взаимодействия, в том числе в сфере безопасности.

**АКЦЕНТ**

«Россия искренне благодарна Венесуэле за поддержку», — заявил Николай Патрушев

Николай Патрушев особо подчеркнул, что взаимодействие Москвы и Каракаса на мировой арене остается важным фактором обеспечения международной безопасности и стабильности.

До встречи с президентом в Каракасе прошли расширенные российско-венесуэльские консультации по безопасности, которые возглавили Патрушев и генеральный секретарь Совета национальной обороны Венесуэлы Хосе Орнелас Феррейра. Россию представляли высокие представители аппарата Совбеза РФ, МВД, МЧС, минюста, МИД и Росфинмониторинга. «Наши сегодняшние консультации проходят на фоне сложной ситуации в мире. В вашем родном языке, испанском, есть такое выражение — момент истины. Раньше оно относилось к корриде, когда решалось, кто победит — бык или матадор», — заявил в начале встречи с венесуэльским коллегой Николай Патрушев.

По его мнению, сегодня можно говорить о том, что «весь мир, все суверенные государства переживают момент истины, когда нужно сделать выбор — отстаивать свободу выбора пути развития, свои ценности и самобытность или покориться диктату так называемого коллективного Запада во главе с США».

В этой связи, по словам Патрушева, «Россия искренне благодарна Венесуэле за поддержку».

«Ценим публичное осуждение боливарианским руководством деструктивной политики Запада и НАТО, а также развязанной против России агрессии», — заявил секретарь Совбеза России. По его словам, Вашингтон и его сателлиты не просто стремятся сохранить однополярное мироустройство. Они пытаются создать глобальную колониальную империю, где будет слышен только голос Запада. «Сегодня многие называют эту систему неоколониальной, однако по сути ничего нового в ней нет», — заметил Патрушев.

«Методы остались те же — политическое давление, военный шантаж, финансовое закабаление, экономические санкции и, конечно, лживая пропаганда. Как применяется этот инструментарий, мы хорошо видим на примере наших партнеров по всему земному шару. Они сталкиваются с беспрецедентным натиском со стороны США, стремящихся заставить их порвать любые связи с Россией, какими бы тесными и выгодными они ни были», — подытожил секретарь Совбеза России.

Вместе с тем, по его словам, бесперспективность линии на изоляцию законных властей Венесуэлы и продвижение недееспособных параллельных властных структур, проводившейся американцами в последние годы, становится очевидной даже для ее авторов.

«Это особенно ярко проявляется на фоне перелома в экономике вашей страны, возвращения ее на траекторию устойчивого роста благодаря последовательной политике боливарианских властей», — заметил Патрушев. По его словам, в 2022 году Венесуэла добилась ощутимого прогресса не только внутри страны, но и в укреплении своих позиций на региональной и мировой арене.

«Приветствуем без преувеличения историческую инициативу президента Мадуро о создании полюса силы в Латинской Америке и сопряжении усилий стран региона в деле интеграционного строительства. Со своей стороны готовы содействовать ее реализации» — подчеркнул секретарь СБ РФ.

Отдельное внимание на консультациях было уделено противодействию «цветным революциям», сотрудничеству в сфере информационной безопасности. Российская делегация поделилась опытом противодействия деструктивной деятельности НКО, которые получают иностранное финансирование на якобы гуманитарные цели, а на самом деле занимаются подрывной деятельностью. Кроме того, представители Росфинмониторинга предложили оказать всестороннюю помощь всем участникам финансового сектора Венесуэлы для изучения и купирования подобных угроз и борьбы с отмыванием преступных доходов. ●

ИВАН ЕГОРОВ

Николас Мадуро встретил Николая Патрушева, как старого друга. Ведь это уже третий визит секретаря СБ РФ в Каракас.

**ВЫБОРЫ** ЦИК определил кандидатов в председатели избиркомов новых регионов

## КАДРЫ ИЗ ИСТОРИИ

**Галина Мисливская**

Формирование первых составов избирательных комиссий новых регионов завершено. Им осталось лишь выбрать руководителей, заместителей и секретарей из числа членов комиссий с правом решающего голоса. В среду ЦИК России дал рекомендации по кандидатурам председателей избиркомов ДНР, ЛНР, Запорожской и Херсонской областей. Все они имеют опыт проведения голосования в своих регионах.

Напомним, по действующему законодательству половину состава регионального избиркома назначает местный парламент, половину — губернатор. Таким образом были образованы избиркомы республик. В ДНР и ЛНР они состоят из 12 членов.

В Запорожской и Херсонской областях пока нет законодательных собраний, поэтому избиркомы состоят наполовину из представителей врио губернаторов, вторую половину назначил Центризбирком России. В обоих регионах комиссии состоят из 10 человек.

На заседании в среду ЦИК России высказал рекомендации по кандидатам на должности руководителей избиркомов всех четырех новых территорий.

Так, на пост главы избирательной комиссии ДНР рекомендован Владимир Высоцкий. Как рассказал член ЦИК РФ Антон Лопатин, кандидат имеет существенный опыт работы в избирательной системе, с 2019 года был председателем ЦИК ДНР, под его руководством проходил референдум о вхождении республики в состав РФ.

Все кандидаты участвовали в проведении референдумов о вхождении новых субъектов в состав России

Членам избиркома ЛНР федеральная комиссия рекомендовала избрать председателем Елену Кравченко. «В 2014 году она участвовала в организации и проведении выборов главы ДНР и депутатов Народного совета ДНР, с 2018 года и по настоящее время является председателем ЦИК ЛНР, в 2022 году Елена Валерьевна руководила подготовкой и проведением референдума по вопросу о вхождении ЛНР в состав РФ», — перечислил член ЦИК Александр Курдюмов.

Возглавить избирком Запорожского избиркома должна, по мнению ЦИК, Галина Катющенко. Она также руководила комиссией по проведению референдума в сентябре прошлого года. На пост председателя избиркома Херсонской области ЦИК рекомендовал Марину Захарову. В прошлом году она возглавила департамент внутренней политики области, а затем — избирком региона, который проводил референдум о вхождении в состав России.

Все кандидатуры были поддержаны членами ЦИК России единогласно. «Всем им пришлось в непростое время и под обстрелами находиться, и своих коллег вытаскивать, вызволять из опасных ситуаций. Они, несмотря на молодость, очень мужественные, целеустремленные и верящие в то дело, которому служат», — заявила глава ЦИК Элла Памфилова и пообещала коллегам на новых территориях поддержку от Центризбиркома.

Напомним, в сентябре этого года в ДНР, ЛНР, Запорожской и Херсонской областях должны пройти выборы высших должностных лиц. Уже известно, что глав республик изберут депутаты местных заксобраний, а в областях еще предстоит сформировать органы законодательной власти. С форматом выборов губернаторов области определятся позже. Пока новыми регионами руководят временно исполняющие обязанности глав субъектов, назначенные указом президента РФ. ●

ТЕМА ДНЯ

# Хроника специальной военной операции

МИНИСТЕРСТВО ОБОРОНЫ РФ

Расчеты мощных 152-мм самоходных пушек «Гиацинт-С» в ходе специальной военной операции главным образом решают задачи в рамках контрбатарейной борьбы с артиллерией ВСУ.

МИНОБОРОНЫ

## КИЕВ ПЫТАЛСЯ УСТРОИТЬ МАССОВУЮ АТАКУ ДРОНОВ НА КРЫМ

**Юрий Гаврилов**

Неудачная попытка атаковать парой ударных беспилотников объекты гражданской инфраструктуры в Краснодарском крае и Республике Адыгея, которую ВСУ предприняли ночью 28 февраля, как выяснилось, была не единственной.

Вчера официальный представитель Минобороны России генерал-лейтенант Игорь Конашенков сообщил, что предотвращен массированный удар вражеских дронов по объектам на Крымском полуострове.

«Шесть украинских ударных беспилотных средств было сбито средствами ПВО. Еще четыре украинских беспилотных летательных аппарата выведены из строя средствами радиоэлектронной борьбы. Жертв и разрушений на земле не допущено»,—уточнил генерал.

Наши «рэбовцы» и расчеты зенитных-ракетных комплексов вообще очень эффективно работают по воздушным целям противника. Во вчерашней сводке Минобороны России, к примеру, сказано, что за сутки средства ПВО уничтожили в зоне специальной военной операции 15 вражеских дронов.

АКЦЕНТ

**Шесть украинских ударных беспилотников сбили наши средства ПВО. Еще четыре дрона вывели из строя комплексы радиоэлектронной борьбы**

Не менее эффективно действовали и российские летчики. В районе Дружковки в ДНР в воздушном бою они сбили украинский фронтовой бомбардировщик Су-24.

На Купянском, Красно-Лиманском, Донецком, Южно-Донецком, Запорожском и Херсонском направлениях ВСУ потеряли около 600 человек, три разведывательно-диверсионные группы, 8 гаубиц, много другой техники и вооружения.

«В районе населенного пункта Очеретино уничтожен склад боеприпасов 110-й механизированной бригады и в районе населенного пункта Новоселовка Первая Донецкой Народной Республики поражена база хранения топлива 36-й бригады морской пехоты ВСУ,—доложил Конашенков.—Кроме того, уничтожен склад боеприпасов 123-й бригады территориальной обороны в районе населенного пункта Александровка Херсонской области».

И еще одна важная новость—около Щурово в ДНР наши войска поразили пункт временной дислокации боевиков националистического формирования.

Любопытный факт, характеризующий ситуацию на линии боевого соприкосновения и роль там украинских нацбатов, сообщил вчера подполковник Народной милиции ЛНР в отставке Андрей Марочко.

«В районе населенного пункта Артемовск отмечено прибытие автобуса с молодыми людьми (около 30 человек), не достигшими совершеннолетия. Установлено, что они прибыли в штурмовой батальон «Айдар» (признан в России экстремистским и запрещен.—Прим. ред.) для оказания помощи при введении боевых действий»,—сказал ТАСС Марочко.

По его данным, многие из прибывших в Артемовск подростков ранее были участниками молодежного движения националистов и проходили обучение в детских лагерях экстремистской и террористической направленности.

Ранее в СМИ звучала информация, что на фронте «айдаровцы» сейчас выполняют роль заградительного отряда. То есть расстреливают отступающих бойцов ВСУ.

Похоже, что бить по своим же солдатам придется и этим подросткам. Учитывая, что в Артемовске в данный момент могут находиться несколько тысяч или даже десятков тысяч украинских военнослужащих, без работы каратели-националисты и их малолетние помощники в любом случае не останутся.

В Артемовске продолжаются ожесточенные бои. Но вероятность сдачи города признают даже в самом близком окружении Зеленского.

«Наши военные, очевидно, взвесят все возможные варианты. Пока они удерживают город. Но в случае необходимости они стратегически отступят. Потому что мы не хотим жертвовать всеми нашими людьми просто так. Если бы мы и отступили, это не значило бы непременно, что русские смогут быстро продвинуться вперед»,—заявил в интервью телекомпании Си-эн-эн советник украинского президента по экономическим вопросам Александр Роднянский.

А советник врио главы ДНР Ян Гагин сообщил, что Киев уже сконцентрировал внимание на Часове Яре. Город, который находится в 11 километрах к западу от Артемовска и в 25 км южнее Краматорска, командование ВСУ собирается превратить в очередную крепость.

«Теперь к обороне готовят его: стаскивают технику, в том числе западную. Командование группировки Артемовска вывезло туда вооружение»,—сказал ТАСС Гагин. ●

—За ходом спецоперации следите на сайте **rg.ru/sujet/donbass**

АРСЕНАЛ

## ВОЗВРАЩЕНИЕ «ИНОХОДЦА»

**Сергей Птичкин**

Минобороны показало кадры применения ударного беспилотника «Иноходец-РУ» в зоне проведения специальной военной операции. Таким образом, официально подтверждено, что в бой вновь вступил многофункциональный разведывательно-ударный дрон среднего класса.

На кадрах показано оснащение беспилотника управляемой ракетой, осмотр его перед вылетом, запуск двигателя, руление. Отдельно показана работа оператора, который находится за пультом управления в экипировке летчика. Было отмечено—«Иноходец-РУ» уничтожил командно-наблюдательный пункт батальона ВСУ. Подчеркнуто, что объект поражен управляемым боеприпасом.

В самом начале спецоперации довольно активно использовались разведывательный беспилотник среднего класса «Орион» и его боевая версия—«Иноходец». Затем упоминание о них исчезло из информационного пространства. Скорее всего аппараты дорабатывались с учетом полученного опыта, совершенствовалось управление ими и шло количественное накопление этих беспилотников. Известно, что введено в строй предприятие по их серийному выпуску.

История создания аппаратов такова. Первым появился «Орион»—более нацеленный на гражданское использование. На его борту предусматривалось размещение различного мониторингового оборудования или радиоретрансляторов. Отличительными особенностями стали довольно крупные размеры, конструкция из композитов и электрическая система управления. Таких беспилотников в нашей стране раньше не строили.

Основные характеристики «Ориона» таковы: размах крыльев—16 метров, длина аппарата—8 метров, взлетная масса—1200 кг, максимальная масса полезной нагрузки—200 кг, продолжительность непрерывного полета—не менее 24 часов, крейсерская скорость 180 км/час, может подниматься на высоту 7500 метров.

Для «Ориона» специально был разработан достаточно оригинальный движитель—двухлопастной винт, сделанный из композиционных материалов. Он имеет изменяемый шаг, чего раньше не было в этой размеренности. Аппарат снабжен уникальной противообледенительной системой, что дает возможность использовать его зимой и в северных широтах.

АКЦЕНТ

**Для «Иноходца-РУ» разработана целая линейка управляемых и неуправляемых боеприпасов—бомб и ракет массой 20, 50 и 100 кг**

На «Орионе» нет ни гидравлики, ни пневматики, за исключением воздуха в шинах шасси. Все привода—электрические. Отечественное авиастроение к этому только идет. В управлении широко использованы элементы искусственного интеллекта. Беспилотный комплекс построен таким образом, что в случае какого-то отказа или потери связи с оператором либо какой-то иной нештатной ситуации аппарат способен сам вернуться на базу и приземлиться.

Создателям «Ориона» удалось реализовать полностью автоматическое выруливание, взлет, посадку и даже заруливание в ангар. Без всякого участия человека.

«Орион» прошел тестирование в Сирии. Результаты оказались, можно сказать, отличными. Было решено запускать в серию и разведывательно-ударный вариант этот беспилотника, названный «Иноходец-РУ».

Боевую версию оборудовали тремя точками подвески—две под консолями крыльев, одна под фюзеляжем. Для «Иноходца» разработали целую линейку управляемых и неуправляемых боеприпасов—бомб и ракет массой 20, 50 и 100 кг.

Поскольку конструкция беспилотников «Орион» и «Иноходец-РУ» практически полностью состоит из композиционных материалов, они практически невидимы для радарных комплексов ПВО. Практика показала, что в условиях боевых действий наиболее оптимально применять один тип беспилотника—разведывательно-ударный. Он может вести мониторинг поверхности земли, способен корректировать огонь управляемыми по лазерному лучу боеприпасами и сам наносить высокоточные ракетно-бомбовые удары. «Иноходец» вернулся в боевую зону СВО и теперь будет там работать постоянно. ●

—О новейшем вооружении РФ читайте в спецпроекте «Русское оружие» **sila.rg.ru**

СЕРГЕЙ КУКСИН

Разведывательно-ударная версия «Ориона» «Иноходец» имеет три точки подвески боеприпасов.

АРМИЯ

## УЛИЦА ГЕРОЕВ

**Иван Петров**

В Министерстве обороны России рассказали о подвигах еще четверых военнослужащих, совершенных ими в ходе спецоперации.

Отделение мотострелковой роты под командованием старшего сержанта Михаила Раздъяконова в ходе оборонительных действий более шести часов отражало атаки националистов. Группа боевиков выдвинулась в направлении наших войск для прорыва обороны. Михаил со своим отделением атаковал прорывающихся во фланг. Вступив в ближний бой, мотострелки нанесли противнику значительное поражение. Им удалось уничтожить пикап и свыше десяти националистов. Остальная часть штурмовой группы ВСУ бежала с поля боя.

«Грамотное управление подразделением старшим сержантом Михаилом Раздъяконовым позволило удержать занимаемые позиции, а в дальнейшем перейти в наступление»,—сообщили в военном ведомстве.

Гвардии сержант Денис Жанчипов, продвигаясь по городу, обнаружил в заброшенном здании группу боевиков. В ходе скоротечного боя он уничтожил до пяти националистов. В итоге населенный пункт удалось освободить.

Спустя несколько дней при поддержке артиллерии, авиации и тяжелой бронетехники националисты контратаковали в том месте, где оборону держал взвод, в состав которого входило отделение Дениса. Сержант огнем из автомата уничтожил свыше шести противников, не допустив прорыва на своем рубеже.

Группа морских пехотинцев под командованием сержанта Сабира Гаджимусаева, используя отвлекающий маневр, зашла в тыл ротного опорного пункта ВСУ. При поддержке минометной батареи и артиллерийских подразделений морпехи молниеносно ворвались в укрепления противника, застав его врасплох. В ходе боя сержант Гаджимусаев уничтожил до пяти националистов. Резкий маневр позволил взять штурмом опорный пункт ВСУ, сдерживавший наступление наших основных сил. Благодаря этому российским подразделениям удалось стремительно прорвать оборону националистов и освободить населенный пункт.

Гвардии ефрейтор Дмитрий Черкашин в составе экипажа боевой машины выполнял задачи по эвакуации личного состава и прикрытию в ходе движения колонн автомобильной техники. В ходе доставки раненых в один из полевых госпиталей он обнаружил на пути группу украинских боевиков. Наш экипаж навязал бой и смог уничтожить противника. После чего Дмитрий продолжил движение. Жизни эвакуированных военнослужащих были спасены. ●

МИНИСТЕРСТВО ОБОРОНЫ РФ

Старший сержант Михаил Раздъяконов с сослуживцами отбил атаку ВСУ.

МИНИСТЕРСТВО ОБОРОНЫ РФ

Гвардии сержант Денис Жанчипов не дал противнику прорвать оборону.

МИНИСТЕРСТВО ОБОРОНЫ РФ

Сержант Сабир Гаджимусаев с морпехами штурмом взял пункт ВСУ.

МИНИСТЕРСТВО ОБОРОНЫ РФ

Гвардии ефрейтор Дмитрий Черкашин доставил раненых в госпиталь.

ПРОЕКТ

## ДОБРОВОЛЬЦЕВ ЗАЩИТЯТ ОТ ФЕЙКОВ

**Иван Петров**

Ввести наказание за публикацию ложных сведений обо всех участниках спецоперации, а не только военных, предложили депутаты Госдумы. О внесении поправок в Уголовный кодекс и КоАП вчера сообщил председатель Госдумы Вячеслав Володин. По его словам, недопустимы любое публичное распространение заведомо ложной информации, а также публичные действия, направленные на дискредитацию Вооруженных сил (ВС) РФ, добровольческих формирований, организаций и лиц, которые содействуют в выполнении возложенных на ВС РФ задач.

Он сообщил, что поправки предусматривают для нарушителей штрафы в размере до 5 млн рублей либо в размере зарплаты или иного дохода осужденного за период до пяти лет, либо исправительные или принудительные работы до пяти лет, либо лишение свободы на срок до 15 лет.

Ответственность за публичные действия по дискредитации всех участников спецоперации, в том числе добровольцев, может составить до 7 лет лишения свободы, если такие действия повлекли смерть или массовые беспорядки. Еще одна поправка устанавливает, что ответственность за публичное распространение ложной информации о добровольческих формированиях, содействующих выполнению задач Вооруженными силами РФ, составит до 15 лет лишения свободы, если эти действия привели к тяжким последствиям.

«Эта инициатива защитит всех, кто сегодня, рискуя жизнью, обеспечивает безопасность страны и наших граждан»,—пояснил Володин.

Вчера Комитет Госдумы по государственному строительству и законодательству рекомендовал Госдуме принять такие поправки. Их предлагается внести в статьи 280.3 Уголовного кодекса и 13.3.3 КоАП, которые ранее установили ответственность за фейки о Вооруженных Силах РФ.

«Установление ответственности за дискредитацию участников спецоперации независимо от их статуса необходимо»,—цитирует РИА Новости члена конституционного комитета Совета Федерации Александра Башкина.

«Кто-то пошел добровольцем, кто-то—по контракту, кто-то—по частичной мобилизации, кто-то—в подразделения милиции ДНР, ЛНР. Они находятся на передовой и должны быть в равных условиях. Их честь и достоинство государство должно защищать»,—пояснил сенатор.

По словам Башкина, в случае принятия законопроекта депутами Госдумы сенаторы тоже намерены поддержать его.

Пресс-секретарь президента РФ Дмитрий Песков вчера заявил, что эти поправки прежде предстоит тщательно изучить и проработать. ●

СНАБЖЕНИЕ

## ЧИСТАЯ ВОДА ИДЕТ С ДОНА НА ДОНБАСС

**Юрий Гаврилов**

Новый крупнейший водовод, соединяющий Ростовскую область с Донбассом, заработает в апреле. Об этом сообщили в Минобороны России по итогам поездки на гидротехническое сооружение замминистра Тимура Иванова.

Он облетел на вертолете районы строительства и проинспектировал его ключевые площадки. Затем Иванов провел совещание с представителями проектных и строительных организаций.

Там замминистра обороны потребовал соблюдать график введения объектов нового водовода в эксплуатацию. «Прошу не сбавлять набранный высокий темп. Мы все понимаем, насколько важной является задача в кратчайшие сроки обеспечить жителей Донбасса водой»,—отметил замглавы оборонного ведомства России.

Учитывая особую важность этого проекта, в минобороны решили нарастить численность привлеченного к его реализации специалистов. Если прежде на объектах в круглосуточном режиме трудились более 2,6 тысячи человек, сейчас их свыше 3,2 тысячи.

В распоряжении военных строителей—1,3 тысячи единиц различной специальной техники.

Сейчас с ее помощью возводят водозаборный узел на реке Дон. Кроме того, идет строительство насосных станций для переброски воды, а также укрепление прибрежной зоны, монтаж трансформаторных подстанций и линий электропередачи.

Уже в процессе строительства нового водовода из Ростовской области на Донбасс военные проектировщики скорректировали свои решения с учетом периодических паводков Дона и сильной заболоченности поймы реки. Они также предусмотрели строительство дополнительной дамбы и молов из щебня. Они необходимы для защиты водовода от льда.

Новое гидротехническое сооружение с планируемой мощностью до 300 тысяч кубических метров воды в сутки протянется из Ростовской области до канала Северский Донец—Донбасс.

Запуск трубопровода позволит наполнить этот канал. А уже оттуда чистая, в том числе питьевая, вода пойдет во многие населенные пункты Донбасса.

Масштабный проект предусматривает прокладку двух нитей магистрального трубопровода по 200 километров каждая. А еще сооружение насосных станций, электроподстанций и накопителей воды на 10 тысяч кубических метров.

В минобороны рассказали, что на маршруте прокладки водовода будет выполнено 63 перехода через автомобильные, железнодорожные пути и водные преграды.

На одном из особо трудных участков строители осуществят горизонтальное бурение протяженностью в 1,5 километра для прохождения под железнодорожным полотном и одним из рукавов реки Дон.

Строительные и монтажные работы на этом объекте ведутся параллельно и синхронизированы с поставками всего необходимого. Более того, к реализации масштабного инфраструктурного проекта привлекли крупнейшие российские предприятия промышленности строительных материалов.

В минобороны напомнили, что ранее военные строители возвели и запустили на Донбассе целый ряд объектов водообеспечения. В их числе называют Черновский водовод под Дебальцевом, объекты в Волновахе, Ровеньках и Докучаевске. А также линию из Ханженковского водохранилища в канал Северский Донец и другие.

О водоводе под Дебальцевом стоит сказать отдельно. Дело в том, что при его возведении специалисты военно-строительного комплекса Минобороны России столкнулись с особо сложной задачей. Протянуть водную артерию было необходимо в очень сжатые сроки и обязательно до наступления холодов.

Честь и хвала армейским мастерам, они все сделали за рекордный 21 день. После пусконаладки новую линию передали в эксплуатацию.

Что касается Черновского водовода, то он был жизненно необходим для устойчивой работы местной теплоэлектростанции.

Тогда при прокладке водной трассы военным строителям пришлось обойти существующие инженерные сети, железнодорожные пути и плотную жилую застройку. ●

Телеграм T.ME/rgrunews
ВКонтакте VK.COM/rgru
Одноклассники OK.ru/rg.ru

События и комментарии
rg.ru

Российская газета
www.rg.ru
2 марта 2023
четверг № 45 (8990)

**ТРУД** Работодатели оплатят вахтовикам проезд к месту работы

## ТУДА-ОБРАТНО

**Ирина Жандарова**

Работодатели обязаны оплатить проезд сотрудников, работающих вахтовым методом, к месту работы. Соответствующие поправки в Трудовой кодекс РФ вступили в силу. Многие работодатели и раньше брали на себя организацию проезда вахтовиков, в частности, из-за труднодоступности мест работы. Но Трудовой кодекс этих гарантий не содержал.

Работодатели обязаны оплатить проезд вахтовых сотрудников от места нахождения компании или пункта сбора до места выполнения работ и обратно. А также могут компенсировать сотрудникам расходы на оплату проезда от места жительства до места нахождения компании или точки сбора.

Многие работодатели и раньше брали на себя расходы по проезду до места работы вахтовых сотрудников. Но отказ компании брать на себя эти расходы создавал для работников сложности. А привлечь нанимателя к ответственности за это было сложно. Само законодательство в этой сфере было устаревшим и запутанным. К примеру, обязанность работодателя оплатить работнику все расходы, связанные с проездом от места проживания до вахтового поселка, а по окончанию вахты—обратно была закреплена в Основных положениях о вахтовом методе организации работ (утверждены в СССР еще в 1987 году). Но в 1999 году норма была частично отменена решением Верховного суда РФ.

> Работодатели и раньше брали на себя расходы по доставке вахтовых сотрудников к месту работы, так как прямое сообщение со многими вахтовыми поселками отсутствует. Но Трудовой кодекс этих гарантий не содержал

Норма выгодна и сотрудникам, и работодателям, уточняет проректор Финансового университета при правительстве РФ Александр Сафонов. В первую очередь, она защищает права вахтовиков. Случаи, когда работодатель не компенсирует или организует проезд до места работы, практически не происходят, а случаи отказа в компенсации обратной дороги встречаются, рассказывает он. Работодателям, в свою очередь, будет проще взаимодействовать с налоговой, так как из-за отсутствия этой компенсации в ТК РФ возникали вопросы, к каким расходам относить траты на проезд.

На работодателя возложена обязанность оплатить вахтовому работнику дни нахождения в пути до места выполнения работы и обратно, напоминает Татьяна Голубева, старший преподаватель кафедры предпринимательского, трудового и корпоративного права Института права и национальной безопасности (ИПиНБ) РАНХиГС. А также дни задержки в пути по метеоусловиям или по вине транспортных организаций.

Работодатель может сам организовать доставку сотрудников к месту работы или компенсировать им проезд. Компании выбирают компенсации, если вахтовик может добраться общественным транспортом, отмечает Сафонов. Организация перевозок выходит дороже. Но чаще всего у работодателей нет выбора, со многими вахтовыми поселками нет прямого сообщения, компаниям приходится заниматься организацией перевозки сотрудников самостоятельно: нанимать транспортные компании, организовывать чартерные самолеты и вертолетные перевозки. ●

— Читайте также: Верховный суд защитил работника, которого уволили из-за реорганизации **rg.ru/art/2506604**

# Тест на жительство

NIKITA BURDENKOV / ISTOCK

При аренде с выкупом нанимателю не придется копить на первый взнос по ипотеке.

**АКЦЕНТ**

### Платежи арендатора будут сопоставимы с ипотечными

1 ← В целом, включая выкупной платеж, ежемесячные затраты арендатора будут сопоставимы с платежом по льготной ипотеке, уверен Александр Пузанов. Этого удастся достичь за счет отсутствия процентов по ипотеке, а также сниженной цены квартиры и арендной платы. Предполагается, что выкупная цена будет устанавливаться на уровне себестоимости строительства или же «официальной» цены, устанавливаемой минстроем (сейчас она используется для расчета выплат по жилищным сертификатам и другим пособиям на жилье для льготников).

Ниже рыночной может быть и плата за наем. В нее предполагается включать лишь текущие расходы собственника (например, проценты по кредиту на строительство, налоги, арендную плату за земельный участок, расходы на страхование, взносы на капремонт). При этом получаемые с арендаторов средства можно сразу направлять на строительство новых домов для аренды с выкупом.

В случае же применения льгот со стороны властей выгода для арендатора будет еще более очевидной—платеж, по расчетам фонда, может быть ниже ипотечного в 1,5–2,5 раза.

Подобный механизм действует уже несколько лет в Челябинске. Как рассказала представитель Южно-Уральской корпорации жилищного строительства и ипотеки Ольга Валова, организация, созданная местными властями для развития жилищного строительства, строит жилье и ранее имела право выдавать ипотеку. Неликвидные квартиры (на первых этажах, больших площадей или с неудобной планировкой), а также «вернувшиеся» к ней залоговые квартиры несколько лет назад стали сдавать в аренду с правом выкупа. Арендная плата при этом на 5–7% ниже рыночной, а 20% стоимости жилья распределяется как выкупной платеж равными частями на три года. Выкупает жилье около половины арендаторов. Остальные расторгают договор или продлевают его на новых условиях.

Представленная фондом модель однозначно интересна и требует обсуждения и дальнейшей проработки, прокомментировали представленную схему в ДОМ.РФ.

Сейчас наем квартиры с последующим правом выкупа с зачетом платежей является формой беспроцентной рассрочки от застройщика для поддержания спроса, говорит эксперт Народного фронта Павел Склянчук. Основная задача такого инструмента—в поддержании спроса на неликвидные квартиры. Однако это более гуманный маркетинговый ход, чем ипотека с нулевой процентной ставкой, поскольку он выгоден покупателю, а не только девелоперу. Для граждан это может быть интересно как тест-драйв будущей квартиры. Сегодня основной выгодоприобретатель на рынке арендного жилья—это частные лица, однако в интересах арендаторов—студентов, молодых семей, приезжих специалистов и т. д.,—чтобы договор найма они могли заключать напрямую с государством или застройщиком. К предложениям Института экономики города, считает он, стоит прислушаться.

Такая вполне успешная практика есть за рубежом, отмечает завкафедрой ипотечного жилищного кредитования и финансовых инструментов рынка недвижимости Финансового университета при правительстве России Александр Цыганов. Такие программы благотворно влияют на жильцов и их отношение к дому и району проживания, повышается ответственность проживающих, понимающих, что квартира может стать не арендной, а собственной. И все-таки это, скорее, социальная программа поддержки приобретения жилья и оздоровления районов муниципального жилья, чем коммерческий проект. Поэтому здесь очень важно участие государства или муниципалитета. «Такую программу определенно можно реализовать в России, потребуется корректировка законодательства, но это вполне реально. Недаром лизинг недвижимости стал обсуждаться последний год значительно активнее»,—говорит он. ●

— Все главные новости в сфере недвижимости и ЖКХ читайте в спецпроекте «Квадратный метр» **rg.ru/property**

# Хозяев засекретили

1 ← «При мошенничестве с жильем часто всплывают фальшивые паспорта, документы о праве собственности, доверенности. Количество таких преступлений растет»,—рассказывают эксперты.

С другой стороны, узнать фамилию владельца иногда жизненно необходимо самому обычному человеку. В честных целях.

Откуда узнать, что продавец, красиво расписывающий достоинства апартаментов, действительно владеет ими, а не пытается взять деньги и исчезнуть? На помощь покупателю придут нотариусы.

«Теперь, чтобы узнать ФИО и дату рождения владельцев недвижимости, необходимо обратиться к нотариусу. Сделать это можно как в нотариальной конторе, так и удаленно, через личный кабинет на сайте ФНП: при наличии усиленной квалифицированной электронной подписи»,—рассказывают в Федеральной нотариальной палате.

Плата за новое нотариальное действие небольшая. Если обращение было в онлайн-режиме, то общий тариф составит 300 рублей. Если человек пришел в офис нотариуса, то не более 450 рублей. Ответ должен прийти оперативно, если, конечно, человек сможет подтвердить свое право задавать вопросы.

«Законодатель возложил на нотариуса важную задачу и большую ответственность—оценить представленные доказательства в соответствии со всеми нормами закона и принять решение о целесообразности предоставления сведений заявителю,—рассказывают в ФНП.—Сроки на это отведены довольно оперативные. Заявление должно быть рассмотрено в день обращения. Запрос в Росреестр по уже существующей практике нотариус направляет по цифровым каналам связи. Электронную выписку из Росреестра в обычном режиме нотариус получает незамедлительно в тот же день».

Одно из оснований для получения сведений через нотариуса—как раз сделки с недвижимостью. Когда кто-то твердо решил купить квартиру, ему не откажут. В таком случае подтверждением, что у человека есть законный интерес, может быть предварительный договор. При этом, если покупатель и продавец обращаются к нотариусу за выпиской с совместным заявлением, то предварительный договор не нужен. Иными словами, в нотариальную контору можно принести договор, а можно прийти и вместе с хозяином жилья.

Сведения о ФИО и дате рождения владельца недвижимости с помощью нотариуса также могут получить люди, которым это нужно для защиты своих прав, продолжают в нотариате. Речь может идти о взыскании убытков при пожаре или затоплении квартиры соседями.

Житейская история: кто-то неправильно установил сантехнику и в результате затопил живущих снизу. В больших городах люди часто не знают своих соседей по именам, а иногда—и в лицо. Как узнать, на кого подавать иск, если виновник стихийного бедствия на контакт не идет и загладить вину не стремится? Теперь можно будет принести нотариусу подтверждающие документы (в том числе акты от управляющей компании), и он выдаст выписку из ЕГРН.

Аренда квартиры или дома в список законных оснований для запроса данных через нотариуса не входит. Но добросовестный хозяин, сдающий жилье в аренду, может открыть данные о себе в ЕГРН или самостоятельно получить выписку и предоставить ее потенциальному нанимателю. Если он этого не сделает, будет повод для сомнений. ●

**АПК** Россия может изменить экспортную пошлину на зерно

# Запас карман тянет

**Татьяна Карабут**

Размер экспортной пошлины на зерно может быть «актуализирован» в новом агросезоне (начинается с июля), сообщили «РГ» в минсельхозе.

О каких конкретно изменениях может идти речь, в министерстве не пояснили, отметив лишь, что они возможны «с учетом рыночной конъюнктуры и складывающейся себестоимости производства».

Аграрии неоднократно просили власти отменить или хотя бы снизить экспортные пошлины на зерно. На фоне рекордного урожая зерна в стране в 2022 году (153,8 млн тонн в чистом весе) цены на него упали. При этом из-за санкций выросли расходы на сельхозтехнику и другие средства производства. Поэтому рентабельность сельхозпроизводства серьезно снизилась. Снять излишки зерна с рынка и тем самым поддержать экономику российских сельхозтоваропроизводителей мог бы активный экспорт. Но в этом сезоне он оказался затруднен.

С июля 2022 года рассчитывать пошлину стали в рублях, и нагрузка на аграриев снизилась. Но до той поры, пока рубль не стал слабеть. Ведь считаются пошлины все равно от мировых цен, а они исчисляются в долларах. В итоге с 1 марта этого года пошлина незначительно, но выросла (на пшеницу—на 1,9%).

Помочь может отмена экспортных пошлин или модернизация формулы расчета ставок—надо либо возвращаться к прежней формуле, либо поднимать базовые цены (в частности, для пшеницы с 15 тыс. до 20 тыс. рублей), снижать пошлину с 70% до 50%, или даже до 30% (от разницы между индикативной и базовой ценой), считает гендиректор аналитической компании «ПроЗерно» Владимир Петриченко. «При сохранении текущего правила расчета ставок пошлин, финансовые результаты сельхозпроизводства будут становиться все хуже и хуже»,—говорит он.

Сейчас, в середине сельхозгода, «раскачивать тему пошлин» контрпродуктивно, считает председатель правления Союза экспортеров зерна Эдуард Зернин. «Это может привести к формированию ложных ожиданий (роста цен.—Прим. ред.) аграриев и усугубить проблему затоваривания их складов перед новой уборочной кампанией»,—пояснил он «РГ». Тем более что вне зависимости от пошлины вывезти больше зерна за рубеж Россия не сможет физически—инфраструктура в данный момент загружена полностью, говорит Зернин.

По его словам, сегодняшняя ситуация на внутреннем рынке уже есть «результат иррациональной веры некоторых игроков в рост цен на внутреннем рынке». В итоге зерно не было реализовано вовремя, и рынок оказался затоварен. «С большой долей вероятности цена на внутреннем рынке пойдет вниз»,—отметил Зернин.

Плавающая экспортная пошлина на зерно введена в России со 2 июня 2021 года. Так государство отвязало внутренние цены на зерно от мировых, обеспечив стабильную ценовую ситуацию для производителей хлеба, молока, мяса. ●

REUTERS

Экспортная пошлина на зерно выросла с 1 марта на фоне ослабления рубля.

**КОШЕЛЕК** Павел Крашенинников: Законопроект о цифровом рубле будет доработан

# Расплатимся цифрой

**Владислав Куликов**

Председатель Совета при президенте РФ по кодификации и совершенствованию гражданского законодательства Павел Крашенинников сообщил «РГ», что законопроект о цифровом рубле будет доработан в Госдуме.

Накануне появилась информация, что Совет по кодификации не поддержал проекты законов о введении и регулировании цифрового рубля в России. Однако в данном случае «не поддержал» не стало синонимом слову «завернул» или термину «положил под сукно». Нет, как пояснил Павел Крашенинников, работа над инициативой будет продолжена. Соответствующие поправки предлагается внести в Гражданский кодекс, а также целый ряд законов.

«Технологии развиваются, мы внедряем их в финансовые и платежные системы, поэтому идея о цифровой форме существования национальной валюты своевременна. Будем совместно с коллегами над этим работать»,—подчеркнул Павел Крашенинников.

По его словам, на заседании Совета прошла конструктивная дискуссия. В ней в том числе участвовали представители Центробанка. «Мы пришли к решению, что законопроект будет дорабатываться и рассматриваться в Госдуме,—сказал Павел Крашенинников.—Будут учтены замечания Совета, тщательно проработается ответственность и функции Банка России в отношении цифрового рубля. Во избежание правовой неопределенности в ГК РФ планируется внести минимальное количество поправок, вероятно, они будут касаться объектов и договоров».

> Цифровой рубль не заменит старые добрые наличные, а станет только дополнением к ним

Согласно законопроекту, цифровой рубль становится безналичным денежным средством, валютой России. Как и безналичные деньги, цифровой рубль делает возможными дистанционные платежи и расчеты онлайн. С другой стороны, как и наличные, цифровой рубль может использоваться в офлайн-режиме—при отсутствии доступа к интернету.

Ответственность за сохранность цифровых рублей несет Банк России. Законопроект вносит изменения в ряд статей ГК РФ, а также дополняет положениями о цифровом рубле законы о банкротстве, исполнительном производстве, национальной платежной системе, персональных данных и другие.

Однако, как обратили внимание эксперты Совета, реализация идеи в законодательстве требует проработки ряда концептуальных вопросов. В частности, сомнения Совета вызвала целесообразность введения и использование в ГК РФ новых терминов, например «оператор платформы цифрового рубля», «участник платформы цифрового рубля». Некоторые нормы, которыми предлагается дополнить ГК РФ, уже содержатся в общих положениях о банковском счете, которые предполагается распространять на договор цифрового счета.

«Мы не можем поддержать принятие подобных положений,—заявил Павел Крашенинников.—Такого рода дублирование скажется на системности ГК РФ и может вызвать в дальнейшем правовую неопределенность. Кроме того, в проекте поправок в ГК РФ слишком много отсылочных норм к другим законам. В этом случае более желательна концентрация норм, затрагивающих вопросы гражданского права, в ГК РФ, а не в иных законах».

Законопроектом предлагается внести значительные изменения в Закон «О национальной платежной системе». Так, Банк России будет обязанным лицом по договору цифрового счета. Но исполнение своих обязательств по договору частично возложит на третьих лиц—участников платформы цифрового рубля. Именно участники данной платформы будут принимать распоряжение пользователей о перечислении цифровых рублей, проверять их полномочия по распоряжению и т. п. В свою очередь исполнять распоряжение будет сам Банк России. Однако, как сказал Павел Крашенинников, без четкого разграничения обязанностей оператора и участника платформы цифрового рубля, без исчерпывающего описания оснований возникновения правоотношений с их участием никакое правовое регулирование этой сферы невозможно.

> Цифровым рублем можно будет расплачиваться даже без доступа к интернету. Словно наличными

По мнению Совета, обязанность по предоставлению доступа к платформе цифрового рубля необходимо квалифицировать и описать более подробно. Также не до конца понятно, при осуществлении каких именно функций Банк России выступает как оператор платформы, а каких—как участник, и как это сказывается на его ответственности. В общем, законодателям есть над чем работать.

В целом, как рассказывали в свое время в Банке России, цифровой рубль станет доступен всем субъектам экономики—гражданам, бизнесу, участникам финансового рынка, государству. Подобно наличным и безналичным рублям, поясняют банкиры, цифровой рубль будет выполнять все три функции денег: средство платежа, мера стоимости и средство сбережения. Иными словами, цифра может стать одновременно и кубышкой.

«Все три формы российского рубля будут абсолютно равноценными: как сейчас 1 рубль наличными эквивалентен 1 безналичному рублю, так и 1 цифровой рубль будет эквивалентен каждому из них»,—рассказывали в Банке России.

Пополнять свои средства в цифровом рубле возможно за счет средств с банковского счета или карты, а также за счет наличных. Тут никаких сложностей не предвидится.

По мнению сторонников идеи, цифровой рубль сможет сделать платежи еще быстрее, проще и безопаснее. При этом крайне важно, что цифровой рубль не заменит наличный. Кто любит старый добрый хруст купюр, тот как и прежде сможет наслаждаться наличными.

«Цифровой рубль рассматривается не в качестве замены наличным или безналичным рублям, а как дополнение к этим привычным и удобным формам денег»,—подчеркивают в Банке России. ●

**СИТУАЦИЯ** Список товаров для перевозки фурами из Европы сократят

# КОМУ НЕ ПОВЕЗЕТ

**Елена Манукиян, Татьяна Карабут**

Перечень товаров, которые могут ввозить на территорию России фуры с европейскими номерами, планируют сократить, сообщили в минтрансе. То есть если товар не попал в перечень исключений, то доставку по нашей стране будут выполнять уже российские перевозчики, которые перегрузят его в российские фуры на границе.

В пресс-службе министерства уточнили, что сейчас перечень товаров корректируется. Предложения по его сокращению готовятся с учетом накопленного с октября прошлого года опыта. В минтрансе также отметили, что все это время проблем с доставкой товаров в импортном и экспортном направлениях не возникало.

«С учетом имеющихся достаточных дополнительных возможностей российских приграничных терминалов, сложностей с перевозкой экспортных и импортных грузов на европейском направлении не будет. Процедура перегрузки грузов и перецепки полуприцепов на терминалах не ограничивает объем и перечень товаров, следующих через границу», — отметили в министерстве.

> Запрет на перевозки по России действует для фур, принадлежащих компаниям из стран ЕС, Норвегии, Украины, Великобритании

Запрет на перевозки по России для фур, принадлежащих компаниям из стран ЕС, Норвегии, Украины, Великобритании, был введен 10 октября прошлого года. Однако сразу же предусмотрели ряд товаров, на которые ограничения не распространяются. К ним относятся 40 товарных групп, в числе которых продукты животного происхождения, растения, овощи и фрукты, лекарства, косметика.

По словам заместителя председателя правления ассоциации «Руспродсоюз» Дмитрия Леонова, для бесперебойного выпуска продуктов питания и сдерживания цен нужно, чтобы в списке исключений остались все текущие продовольственные товары и ингредиенты, необходимые для их выпуска. В противном случае мы можем столкнуться с необходимостью очередной перестройки логистических цепочек. Это повысит издержки, компенсировать которые в конечном итоге придется за счет потребителей, что в условиях низких доходов просто недопустимо.

Председатель президиума АКОРТ Игорь Караваев отмечает, что сейчас важно избежать роста цен на товары первой необходимости, в том числе непродовольственные. К ним относятся средства гигиены, косметика и парфюмерия, моющие средства для дома, а также ключевые товары для ремонта жилья — краски, лаки, растворители. Эти категории пользуются первоочередным спросом и отличаются высокой чувствительностью потребителей к цене. Обеспечение стабильного режима поставок этих товаров на российский рынок позволит сохранить доступные цены и психологический комфорт потребителей. ●

## Между тем

Проект «Мобильный посадочный» запущен 1 марта на базе российского программного обеспечения в аэропорте Пулково, сообщили в минтрансе.
Как отмечают в министерстве, услуга доступна пассажирам, которые летят с ручной кладью. Чтобы воспользоваться сервисом, нужно зарегистрироваться на рейс онлайн и получить электронный посадочный талон, который можно предъявить на мобильном устройстве при прохождения предполетного контроля и посадки на рейс.

**БИЗНЕС** Объем оборудования в лизинг для малого бизнеса увеличат в пять раз

# Наладят по ставке

**СТРУКТУРА ЛИЗИНГОВОГО БИЗНЕСА ПО КЛИЕНТАМ, %**

Источник: «Эксперт РА» (данные за 9 месяцев каждого года)

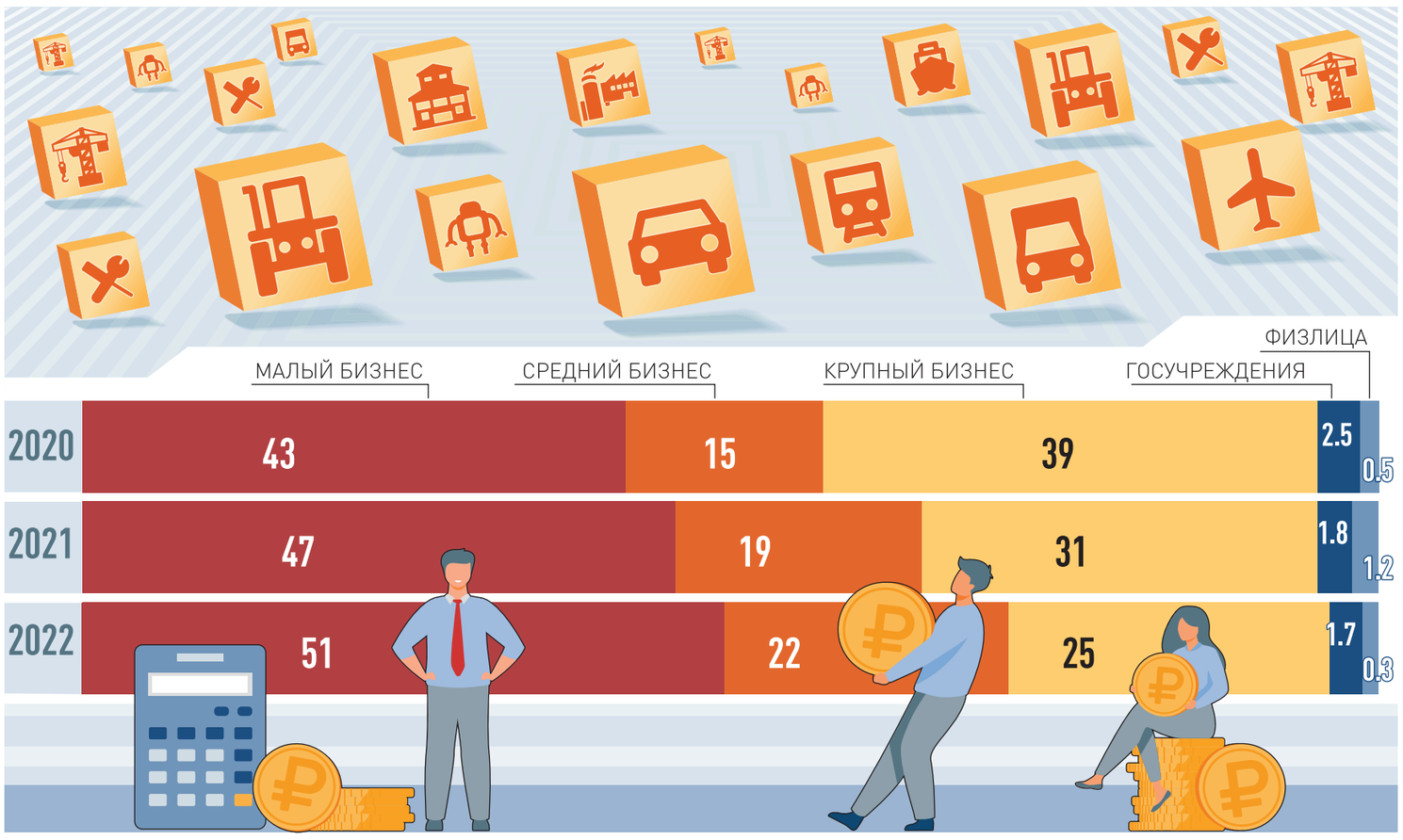


ИНФОГРАФИКА «РГ» / ЛЕОНИД КУЛЕШОВ / ЕКАТЕРИНА СВИНОВА

**Екатерина Свинова**

Объем лизинга оборудования для малого и среднего предпринимаельства (МСП) в этом году вырастет в пять раз, сообщили «Российской газете» в «Корпорации «МСП». Приобретение станков в лизинг для бизнеса выгоднее, чем в кредит, из-за экономии на налогах, поясняют эксперты.

«Для расширения возможностей предоставления лизинга малым и средним предприятиям в единую федеральную компанию «МСП Лизинг» были реформированы четыре региональные лизинговые организации. Благодаря этому мы рассчитываем в пять раз увеличить объем лизинга оборудования для малого бизнеса, чтобы к 2025 году лизинговая поддержка составляла 50 млрд рублей», — отметил в беседе с «РГ» генеральный директор «Корпорации «МСП» Александр Исаевич.

По его словам, в течение прошлого года корпорация вместе с предпринимателями провела большую работу по совершенствованию существующих мер поддержки бизнеса и разработке новых продуктов. Много запросов поступает на предоставление в доступный лизинг оборудования. По итогам 2022 года корпорация заключила 140 договоров лизинга с представителями малого и среднего бизнеса. Услугой на общую сумму 1,4 млрд рублей воспользовались 127 лизингополучателей.

**АКЦЕНТ**

> Лизинг — продукт, востребованный предприятиями, у которых в основе бизнеса лежат основные средства

Продолжается работа по упрощению доступа предпринимателей к лизингу, в том числе за счет цифровизации и возможности подачи заявки через Цифровую платформу МСП.РФ. Сокращается перечень необходимых документов.

Работу по лизинговому направлению ведут со 130 уникальными поставщиками оборудования, как российскими, так и зарубежными. Оборудование для российских предприятий поставляют отечественные компании, а также предприятия из Китая, Италии, Люксембурга, Турции, Беларуси и других стран.

«В основном в лизинг идет производственное оборудование для металлообработки и машиностроения, пищевой промышленности, упаковки, медицинского оборудования, химической и легкой промышленности», — отмечают в корпорации.

Лизинг — продукт, востребованный предприятиями, у которых в основе бизнеса лежат основные средства — имущество, которое может работать годами. Это может быть оборудование, транспорт, то есть то, что не относится к оборотным активам. Основным потребителем остаются производственные и транспортные компании России, поясняет генеральный директор инвестиционной компании «Диалот» Егор Диашов.

«Лизинг — это вид заемного финансирования, даже его продолжение, потому что любая лизинговая компания, прежде чем выдать имущество в лизинг, берет для этих целей кредит в банке. Однако есть существенная разница между кредитом и лизингом. При лизинге вы берете имущество в аренду и выкупаете его в конце периода лизинга», — рассказал эксперт.

Для бизнеса важно то, что есть возможность в лизинге сэкономить на налогах, так как юридически это считается арендой, добавляет Диашов. Аренда имущества снижает налогооблагаемую базу, а это отражается в расходах предприятия.

Но лизинг при этом, как правило, немного дороже кредита, так как выдается за счет кредитных средств. При этом ставки 6–8 % по нынешним временам для лизинга хорошие, говорит исполнительный директор Института экономики роста им. Столыпина Антон Свириденко. К тому же за счет экономии на налогах лизинг действительно выгоден предприятиям МСП.

Кроме того, в лизинг имущество получить проще, чем взять кредит. Имущество остается в собственности лизингодателя, а значит, не нужен залог.

«По линии корпорации МСП и раньше предоставлялся льготный лизинг, но это делали региональные лизинговые компании, где совладельцами является регион. Теперь корпорация создает своего оператора, что поможет более эффективному распределению средств между регионами и интеграции с другими продуктами корпорации. Корпорация обещает довести свой льготный лизинг до 50 млрд рублей к 2025 году, так что 2,4 млрд — это только начало», — поясняет Свириденко.

По оценке эксперта по финансово-правовой безопасности бизнеса Московского отделения «ОПОРЫ России» Сергея Елина, возможность получить услуги лизинга на льготных условиях, безусловно, является большим преимуществом для малого бизнеса. Особенно с учетом необходимости развития собственных производств и импортозамещения, поскольку затраты на оборудование — это существенная составляющая любого производственного процесса.

«У лизинга есть выгодные стороны по сравнению с кредитованием, заключающиеся в том, что он дает возможность выбора — оставить приобретаемое имущество на балансе лизингодателя или лизингополучателя», — считает эксперт.

По словам Елина, еще одним преимуществом лизинга является то, что лизингополучатель может быстрее списывать на расходы амортизацию за счет коэффициента ускоренной амортизации. ●

**ДИНАМИКА ВЕЛИЧИНЫ ЛИЗИНГОВОГО ПОРТФЕЛЯ, МЛРД РУБ.**

Источник: «Эксперт РА» (данные за 9 месяцев каждого года)

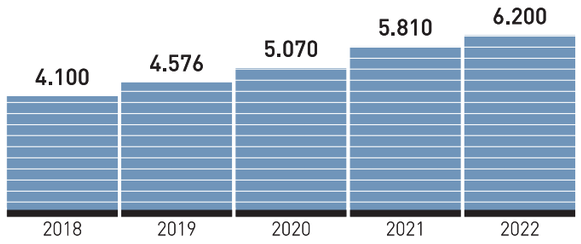


ИНФОГРАФИКА «РГ» / ЛЕОНИД КУЛЕШОВ / ЕКАТЕРИНА СВИНОВА

**ТРАНСПОРТ** Школьные автобусы пустят на трассы без оплаты

# Дорога и молодые

**Алена Шадрина**

Школьные автобусы, а также автобусы, которые используются для перевозок групп детей, с 1 сентября 2023 года освобождаются от взимания платы за проезд по платным дорогам. Закон об этом сегодня публикует «Российская газета».

Изменения внесены в статьи 40 и 41 Федерального закона «Об автомобильных дорогах и о дорожной деятельности в РФ». Новые правила позволят организовать перевозку несовершеннолетних по оптимальному и безопасному маршруту, минуя пробки и заторы.

«Безусловно, инициатива правильная и грамотная, но нужно учитывать один факт. Большинство платных дорог имеют ограничение на скорость — 110–130 км/ч, в то время как скоростной режим школьного автобуса — 60 км/ч. Это несоответствие может провоцировать ДТП», — комментирует нововведение Илья Зотов, председатель Общероссийского объединения пассажиров. По его словам, в дальнейшем могут потребоваться дополнительные уточнения норм, ведь автобусы не могут ехать в два раза медленнее, чем общий поток автомобилей.

Впрочем, новые правила пока имеют ограниченное применение. Там, где детям приходится добираться до ближайшей школы автобусом, платных дорог нет, считает эксперт по государственному и муниципальному управлению Кирилл Парфенов. Скорее, мера будет иметь значение для перевозки детских туристических групп. ●

**Документ публикуется на с. 12**

## Между тем

Перевозчики грузов повышенной опасности железнодорожным и внутренним водным транспортом смогут получать специальные разрешения с помощью электронного документооборота. Также правила затрагивают перевалку грузов повышенной опасности в речных портах. Изменения вносятся в Федеральный закон «О транспортной безопасности». Электронный документооборот вводится в рамках единой государственной информационной системы обеспечения транспортной безопасности. Тем самым упрощаются бюрократические процедуры.

**Документ публикуется на с. 12**

Российская Федерация — Федеральный закон

## О внесении изменений в Федеральный закон «О создании Горномарийского районного суда и упразднении городского и некоторых районных судов Республики Марий Эл»

**Принят Государственной Думой 15 февраля 2023 года**
**Одобрен Советом Федерации 22 февраля 2023 года**

**Статья 1**

Внести в Федеральный закон от 5 апреля 2010 года № 53-ФЗ «О создании Горномарийского районного суда и упразднении городского и некоторых районных судов Республики Марий Эл» (Собрание законодательства Российской Федерации, 2010, № 15, ст. 1749) следующие изменения:

1) в наименовании слова «и упразднении городского и некоторых районных судов Республики Марий Эл» заменить словами «, об упразднении городского и некоторых районных судов Республики Марий Эл и образовании постоянных судебных присутствий в составе некоторых районных судов Республики Марий Эл»;

2) в статье 1:

а) абзац первый дополнить словами «и с частью 2 статьи 33 Федерального конституционного закона от 7 февраля 2011 года № 1-ФКЗ «О судах общей юрисдикции в Российской Федерации»;

б) дополнить пунктами $4^1$ — $4^4$ следующего содержания:

«$4^1$) образовать в составе Горномарийского районного суда Республики Марий Эл постоянное судебное присутствие в поселке городского типа Юрино Юринского района Республики Марий Эл;

$4^2$) образовать в составе Медведевского районного суда Республики Марий Эл:

постоянное судебное присутствие в поселке городского типа Килемары Килемарского района Республики Марий Эл;

постоянное судебное присутствие в поселке городского типа Оршанка Оршанского района Республики Марий Эл;

$4^3$) образовать в составе Сернурского районного суда Республики Марий Эл:

постоянное судебное присутствие в поселке городского типа Мари-Турек Мари-Турекского района Республики Марий Эл;

постоянное судебное присутствие в поселке городского типа Параньга Параньгинского района Республики Марий Эл;

$4^4$) образовать в составе Советского районного суда Республики Марий Эл:

постоянное судебное присутствие в поселке городского типа Куженер Куженерского района Республики Марий Эл;

постоянное судебное присутствие в поселке городского типа Новый Торъял Новоторъяльского района Республики Марий Эл;».

**Статья 2**

Настоящий Федеральный закон вступает в силу со дня его официального опубликования.

**Президент Российской Федерации**
**В. Путин**

Москва, Кремль
28 февраля 2023 года № 45-ФЗ

Российская Федерация — Федеральный закон

## О внесении изменений в Федеральный закон «О физической культуре и спорте в Российской Федерации»

**Принят Государственной Думой 16 февраля 2023 года**
**Одобрен Советом Федерации 22 февраля 2023 года**

Внести в Федеральный закон от 4 декабря 2007 года № 329-ФЗ «О физической культуре и спорте в Российской Федерации» (Собрание законодательства Российской Федерации, 2007, № 50, ст. 6242; 2010, № 19, ст. 2290; 2011, № 9, ст. 1207; № 49, ст. 7062; № 50, ст. 7354, 7355; 2012, № 53, ст. 7582; 2013, № 23, ст. 2866; № 27, ст. 3477; № 30, ст. 4025; 2014, № 26, ст. 3376; 2015, № 27, ст. 3993, 3995; № 41, ст. 5628; 2016, № 23, ст. 3277; № 48, ст. 6736; 2017, № 50, ст. 7544; 2018, № 7, ст. 975; № 17, ст. 2428; 2019, № 27, ст. 3537; № 31, ст. 4462; 2020, № 31, ст. 5031, 5032; 2021, № 1, ст. 63; № 15, ст. 2454; № 18, ст. 3071, 3082; 2022, № 1, ст. 31) следующие изменения:

1) статью 2 дополнить пунктом $11^2$ следующего содержания:

«$11^2$) специалист по спортивной медицине — медицинский работник, к трудовой функции которого относится оказание медицинской помощи спортсменам;»;

2) пункт 12 статьи 5 после слова «тренеры» дополнить словами «, специалисты по спортивной медицине»;

3) пункт 2 части 8 статьи 26 после слова «тренеров,» дополнить словами «специалистов по спортивной медицине,».

**Президент Российской Федерации**
**В. Путин**

Москва, Кремль
28 февраля 2023 года № 49-ФЗ

Российская Федерация — Федеральный закон

## О внесении изменений в статью $12.21^1$ Кодекса Российской Федерации об административных правонарушениях

**Принят Государственной Думой 22 февраля 2023 года**
**Одобрен Советом Федерации 22 февраля 2023 года**

Внести в статью $12.21^1$ Кодекса Российской Федерации об административных правонарушениях (Собрание законодательства Российской Федерации, 2002, № 1, ст. 1; 2007, № 31, ст. 4007; 2015, № 29, ст. 4374; 2022, № 24, ст. 3921) следующие изменения:

1) в абзаце втором части 1 слова «, а в случае фиксации административного правонарушения работающими в автоматическом режиме специальными техническими средствами, имеющими функции фото- и киносъемки, видеозаписи, — на собственника (владельца) транспортного средства в размере ста пятидесяти тысяч рублей» исключить;

2) примечание изложить в следующей редакции:

«Примечания:

1. За административные правонарушения, предусмотренные настоящей статьей, лица, осуществляющие предпринимательскую деятельность без образования юридического лица, несут административную ответственность как юридические лица.

2. Административная ответственность, предусмотренная частью 1 настоящей статьи, не наступает в случае, если административное правонарушение зафиксировано работающими в автоматическом режиме специальными техническими средствами, имеющими функции фото- и киносъемки, видеозаписи, или средствами фото- и киносъемки, видеозаписи.».

**Президент Российской Федерации**
**В. Путин**

Москва, Кремль
28 февраля 2023 года № 48-ФЗ

# Индикатор переменного

1 ← Samsung в последние годы поступает так же, проводя Galaxy Unpacked примерно за месяц до конгресса. Крупные компании стремятся дистанцироваться от отрасли и не подпитывать своей славой менее ярких конкурентов — это можно понять. При этом их влияние на весь рынок сохраняется. Это видно и на примере MWC — большое число складных гаджетов — это результат тренда, который задает тот же Samsung, а все остальные стремятся ему подражать.

Китайские бизнесмены не смогли купить конгресс, но завладели им иначе. В последние два десятка лет здесь можно было увидеть презентации ключевых новинок Sony, LG, Lenovo, Motorola, HTC, Acer и прочих. Многие из этих брендов уже ушли с мобильного рынка или переориентировались на нем. А на их место пришли китайцы, которые теперь являются главными звездами и гостями на Fira Barcelona. Главными героями основных двух дней выставки стали Xiaomi, Realme, Honor, Tecno и другие бренды из Поднебесной.

Но и для китайцев европейский и в целом западный рынок — не главный. Большинство своих новинок эти компании уже представляли на внутреннем рынке и отзвуки этих премьер до нас долетали. Поэтому в большинстве случаев можно говорить о показе адаптированных для глобального рынка устройств, сам факт премьеры которых не создавал эффекта сенсации. Ничего подобного неожиданному появлению на презентации Samsung Марка Цукерберга для анонсирования совместного продукта в середине 2010-х сегодня увидеть в Барселоне нельзя.

REUTERS

Сенсаций на площадке форума не произошло, но познакомиться с техническими новинками можно было.

**АКЦЕНТ**

> Отрасль развивается рывками, и сейчас идет активная подготовка к следующему рывку

Это не приговор, а скорее констатация того факта, что отрасль развивается рывками. И сейчас идет активная подготовка к следующему рывку. Самым интересным в этих условиях оказалось мероприятие бренда Tecno, который впервые выступал на таком уровне и показал складывающийся смартфон Phantom V Fold.

Самой яркой технической новинкой стала показанная OnePlus система жидкостного охлаждения для смартфонов. Фактически разработан внешний кулер для смартфонов, напоминающий по принципу работы типичную сплит-систему. Есть настольный блок, который охлаждает жидкость, поступающую во второй блок, который крепится к корпусу смартфона и не дает процессору в нем перегреваться.

Самая яркая имиджевая новинка — опять же Tecno. Их технология Chameleon Coloring Technology — это специальный материал, который меняет свой цвет при пропускании электрического тока. Можно менять цвет корпуса телефона при тех или иных событиях. Долговечность — до 2 миллионов изменений цвета. Если в течение дня корпус поменяет цвет сто раз, расход батареи окажется незначительным (примерно как при просмотре небольшого видеоролика). Это не первая попытка создать материал, меняющий цвет. Прототип выглядит эффектно.

Стагнация и на рынке телекоммуникаций. Прежний сияющий град на холме — 5G — стал скучной рутиной, которую надо просто внедрять. До 6G пока еще достаточно далеко. Wi-Fi 7 и новые возможности Bluetooth так же пока не вызывают восторга. И здесь идет подготовка к следующему рывку. Возможно, он случится уже через год. ●

Телеграм T.ME/rgrunews
ВКонтакте VK.COM/rgru
Одноклассники OK.ru/rg.ru

События и комментарии
rg.ru

Российская газета
www.rg.ru
2 марта 2023
четверг № 45 (8990)

**РАКУРС** Недопустимо сохранение украинской государственности на основе смеси русофобии и чудовищного компрадорства ее элит

# Украина и Сибирь

**Сергей Караганов,**
Заслуженный профессор, научный руководитель факультета мировой экономики и мировой политики НИУ ВШЭ

РИА НОВОСТИ

Сергей Караганов: Российско-западная конфронтация на Украине должна заставить нас наконец заняться сибирской стратегией.

Год, прошедший с начала Специальной военной операции, на деле перевода Россией скрытой войны, которую Запад вел против нее уже полтора десятилетия, в более открытую фазу требует подведения некоторых итогов и оценки опыта, корректировки задач. Это сделал В.В. Путин в своем февральском Послании Федеральному Собранию. Выводы из него очевидны — предстоит долгая жесткая борьба, которая определит, сможет ли наша страна выстоять и продолжать побеждать после поражений 1980—1990-х гг. и то, каким будет мир через полтора-два десятилетия, каково будет место в нем нашей страны.

Президент — официальное лицо и не может сказать все, что думает. Постараюсь дополнить «взглядом со стороны». Возможно, он будет полезен для дальнейшей государственной политики, да и для самоопределения общества.

С высоты нынешнего опыта стали очевидны многие просчеты поздней советской и российской внешней политики. Они требуют глубокой оценки. Пока ограничусь общим замечанием: надежды и расчеты на интеграцию с Западом в качестве суверенной великой державы не оправдались, были во многом контрпродуктивны.

Выдвигать ультиматум с требованием учета в высшей степени законных интересов безопасности России стоило раньше, не давая Западу подготовить ударную антироссийскую силу из Украины, пока метастаз возрождаемого в Европе фашизма не проник так глубоко. Если были расчеты на быструю победу, они были неточны.

Накопленный опыт позволяет уточнить для себя цели этой операции. Это, разумеется, защита Донбасса и воссоединение исконно русских земель Юга, Востока, демилитаризация, т.е. уничтожение военной машины, того, что, возможно, остается от нынешней Украины. И конечно, денацификация и перевоспитание людей, зараженных подобно немцам после 1933 г. фашизмом. Это было сделано Советским Союзом в ГДР, придется повторить в новых условиях. Недопустимо сохранение украинской государственности на основе смеси русофобии и чудовищного компрадорства ее элит, разграбивших когда-то относительно процветающую территорию и теперь стремящихся защитить сворованное продажей украинского пушечного мяса Западу. Это нелегкая и далекая, хоть и обязательная перспектива.

Пока нужно продолжать преследовать менее явные, но не менее насущные цели. СВО позволяет почти без репрессий выдавить из страны пятую колонну, а из умов — западноцентризм, западничество, когда-то помогшие России модернизироваться, создать великую литературу, но давно отсталые, тянущие назад.

Западные элиты в отчаянии от перспективы исторического провала, ликвидации пятивековой способности перекачивать мировое богатство в свою пользу развязали войну на уничтожение России, в которой они во многом справедливо видят один из корней своих проблем. Защищая свою безопасность и национальную свободу, суверенитет, мы подорвали фундамент, на котором зиждилась многовековая система культурного, политического, экономического доминирования, грабежа—военное превосходство.

В ярости наши оппоненты теряют не только остатки совести, чести, приличий, но и разум. Своей враждой они способствуют самоочищению российских элит, их переформатированию, консолидации. Прозападниками остаются либо совсем купленные, либо умственно убогие.

Большинство народа уже давно на интуитивном уровне поняло, что стоит за разговорами о европейскости, демократизме, правах человека.

Потеряв разум, западные элиты делают еще одно полезное для России дело—уничтожают санкциями, конфискацией, навязыванием русофобии российский компрадорский класс, непомерно разросшийся из-за неудачных реформ 1990-х гг. Введение частной собственности без ее правовой защиты выталкивало деньги и богатых на Запад. Теперь он в ярости активно помогает нам национализировать нашу элиту и ее мироощущение.

**АКЦЕНТ**

**СВО решает важнейшую задачу — готовит страну и общество к двум десятилетиям жизни в условиях рушащегося миропорядка**

При всех пока еще ограниченных успехах «на земле» СВО решает еще одну важнейшую задачу—готовит страну и общество к двум десятилетиям жизни в условиях рушащегося миропорядка с неизбежной чередой конфликтов, всемирного землетрясения, начавшегося со второй половины 2000-х гг. и идущего пока по нарастающей. Понятно, что это мировое землетрясение требует четкой системы ценностей, частичной смены элит и их мышления—совместное служение Отечеству превыше всего. Без него обрушится все благополучие, личное и общественное. Требуется и переформатирование управления.

Все три позитивных процесса—искоренение контрпродуктивного западничества, компрадорства, переформатирование управления и для жизни в новых мировых условиях—идут, хотя и потребуют еще немалых усилий и лет. Но они нам и так обеспечены. Запущенную, в том числе и нашим бездействием, украинскую рану быстро не вылечить.

Но нужно не только лечить раны, нанесенные прошлым, но и использовать энергию, порождаемую военным столкновением, для движения страны к новым горизонтам.

Украинская операция оттягивает управленческие, финансовые ресурсы в сторону исторически малоперспективного западного направления развития страны.

За триста лет «европейского пути» развития мы взяли, а то и перебрали (коммунизм) от Европы почти все, что можно было получить полезного. Европа на ближайшие десятилетия будет не только относительно, хотя и неравномерно враждебной, но и все более нестабильной. Евросоюзный проект неумолимо осыпается, для продления его жизни его элиты и идут на безудержную раскрутку русофобии. Она, как и санкции последнего десятилетия, нужны, и это почти не скрывается, в качестве обручей, стягивающих рассыхающееся тело евроинтеграции. Когда и если оно рассохнется окончательно, ситуация будет немногим лучше. Мы получим исторически привычный клубок стран со все более усиливающимися элементами фашизма разного толка, будем надеяться, не нацизма с его человеконенавистнической идеологией, в том числе юдофобией. Нынешняя территория Украины будет нужна не столько как мост, соединяющий с богатыми рынками, сколько как буфер, отделяющий от нестабильности, военных угроз и всякого рода моральных зараз. Впрочем, будем надеяться, что часть Европы не пойдет по обозначенному выше пути. И в любом случае нам, людям русской культуры, нужно лелеять и холить в себе то, что мы получили от культуры европейской, ставшей частью нас самих.

Помогать восстанавливать те части нынешней Украины, которые вернутся к России, будет необходимо. Но вряд ли стоит всю разграбленную тридцатилетним воровством и добиваемую нынешней операцией Украину, особенно ее наименее развитые в культурном отношении западно-центральные земли, колыбель того, что у нас публицисты называют укрофашизмом. После Великой Отечественной Российская Федерация, в том числе за счет своих коренных земель, помогала их восстановлению. Результат с общенациональной точки зрения негативный. Центральная нечерноземная Россия только в последние полтора десятилетия стала обретать уютный и обжитой вид. Требуют обустройства многие вполне перспективные с житейской точки зрения регионы Сибири, по которым нанесен особо тяжелый удар 1990-ми.

И с экономической, и с геополитической, и с идейной точки зрения ярко перспективным и выгодным является развитие восточного поворота. Если бы он не начался в последние десять-пятнадцать лет, мы бы оказались, неминуемо столкнувшись с Западом, в гораздо более тяжелом положении.

Но поворот был лишь частично успешным, «недоповоротом». Среди причин относительной неудачи уходящий ныне в прошлое западноцентризм российских элит, преимущественно технократический, не увлекающий людей характер реформ. Ничего подобного позднеимперскому лозунгу «Вперед к Великому Океану», двигавшему строителей Транссиба, ни советскому духоподъемному освоению Арктики предложено не было. Не зажег поворот и местных, хотя он и нес им потенциальные выгоды. Он воспринимается «московским». Было и местническое сопротивление не желавших менять привычное.

Коренной ошибкой было невключение в политику поворота к новым перспективным экономическим, политическим, да и культурным рынкам Востока и Юга всей Сибири. В силу бюрократических причин или злого недомыслия Тихоокеанская Сибирь—Дальний Восток, а потом даже и Арктика, что уже выглядит совсем несуразицей, были отдалены от коренной Западной и Восточной Сибири. А она сама, развивавшаяся много веков как единый организм в человеческом, культурном, экономическом, да и управленческом смыслах, оказалась разорванной. Не была решена проблема «континентального проклятия» этих подрегионов—оторванности от прилегающих перспективных, в первую очередь азиатских, рынков при продолжении концентрации на удаленных и все менее перспективных западных. Только в последние годы стали строиться газо- и нефтепроводы на Восток. До сих пор в регионе почти отсутствуют меридиальные (Север—Юг) пути, связывающие с рынками будущего. Но, может быть, самое важное, что в стратегию «поворота» не были включены самые передовые с точки зрения качества человеческого капитала, научного потенциала, да и весьма развитые в промышленном отношении и сверхбогатые природными ресурсами регионы страны. В них с опережающими по отношению с общероссийскими темпами продолжалось сокращение демографического капитала, населения.

Пока эта ошибка не преодолена. Недавняя правительственная стратегия развития Сибирского федерального округа (его одного, но опять не всей Сибири) выглядит убого, не только не зовет вперед, но вызывает усталое раздражение.

Российско-западная конфронтация на Украине должна заставить нас наконец заняться сибирской стратегией—поворотом всей страны к новым восточным горизонтам, ее «возвращением к себе». Россия не устояла бы на Восточно-Европейской равнине без присоединения и развития Сибири, без ее «мягкого золота»—пушнины, «черного золота»—нефти, просто золота, других минеральных ресурсов, сибирского масла, сибирских полков и главное—русского сибирского сверхмногонационального куражного характера.

Прошлый тур восточного поворота замысливался на рубеже 2000—2010-х гг. и начинал воплощаться как поворот всей страны, опираясь на всю Сибирь. Такая же идея лежала и в основе концепции «корпорации развития Сибири», продвигаемой С.К. Шойгу, тогда еще не министром обороны. Года полтора тому назад он снова вернулся к подобной идее. Но его, как и многих в управляющем классе, неумолимо засасывает украинская операция—архиважная для сохранения страны, обеспечения ее безопасности, но геостратегически малоперспективная. На Западе нам ловить больше особенно нечего.

Складывающаяся геостратегическая, геоэкономическая обстановка безальтернативно диктует необходимость выдвижения и энергичного продвижения стратегии нового Сибирского поворота всей России, сдвига вектора ее духовного и экономического развития на Восток. В том же направлении должны передвигаться и административные центры, а за ними—амбициозные и патриотичные молодые люди. Естественной научной столицей должны стать Новосибирск-Томск. Эта идея уже выдвигалась президентом. Но ее пока благополучно притопили. Промышленной—Красноярск и Иркутск, торговой—Владивосток. Санкт-Петербург останется культурной столицей, Москва—военно-политической. Но она при всем ее блеске и великолепии должна сократить свою функцию высасывания человеческого капитала из провинции.

**АКЦЕНТ**

**Программу подъема России через сдвиг ее центра на Восток, к Сибири, должны готовить в Москве**

При такой конфигурации страны, устремленной в будущее, но и возвращающей домой, к себе, из истощившего свою полезность и привлекательность западного путешествия, украинские земли, возвращенные обратно в Россию, станут тем, чем они и призваны быть историей и географией, — воротами на Юг, к Средиземноморью; западные украинские территории при их обязательной демилитаризации—буфером, окраиной России.

В Сибири есть немало трудодефицитных, но более чем пригодных для жизни и даже комфортных земель, особенно в условиях изменения климата. В районе Минусинской впадины размером с небольшую европейскую или азиатскую страну с ее чернозёмами, водой, сходной с крымским количеством солнечных дней в году, позволяющим выращивать абрикосы, могут жить не несколько десятков, а сотни тысяч людей. В Сибири есть и другие весьма привлекательные для жизни регионы. Туда, как и во времена Витте и Столыпина, нужно привлекать людей из трудоизбыточных регионов России, республик бывшего СССР, разрушенных территорий Украины. Отсутствие до сих пор программы переселения беженцев из Украины в такие регионы Сибири не поддается рациональному объяснению.

В 2019 году в выступлении на Санкт-Петербургском международном экономическом форуме В.В. Путин выдвинул идею опережающего развития центральных регионов Сибири, упомянул в том числе Минусинскую долину. Но идея пока не взлетела. А она стала еще более актуальной.

Программу подъема всей страны через сдвиг ее центра на Восток, к Сибири, должны готовить в Москве. Если отдать ее сибирякам, итог, боюсь, очевиден — сибирское областничество, местничество не раз подводило. Общеизвестна судьба замечательных патриотов Сибири Н.М. Ядринцева, Г.Н. Потанина, стремившихся в конце XIX века добиться ее самостоятельности, сопротивлявшихся строительству Транссиба, который мог, по их мнению, эту самобытность подорвать. Их усилия были в значительной степени бесплодными. К тому же оказалось, что в стране есть места, куда можно «сослать дальше Сибири». Их сослали в Архангельскую губернию. Но создание и продвижение стратегии развития России через Сибирь невозможно без всемерного привлечения мощнейшего интеллектуального капитала сибиряков, их опыта, характера.

Одной из причин того, что последний тур поворота на Восток стал выдыхаться, было минимальное привлечение к его разработке дальневосточников. Освежение российского управляющего слоя питерцами было плодотворным. В Сибири, по крайней мере, не меньший человеческий потенциал.

Новая сибирская стратегия должна начинаться не столько с сухих экономических расчётов, хотя и уже существующие более чем убедительны, сколько с духовного, культурного возвращения в центр российского самосознания великолепной, захватывающей дух истории освоения азиатской России. В Сибири были и каторга, и сталинские лагеря. Но она сама—воплощение лучшего и вольного в духе народа. Во всей стране есть тысячи творческих людей, ученых, писателей, кинематографистов, влюбленных в Сибирь. Надо дать им дорогу.

И конечно, нужно восстанавливать и развивать богатейшие традиции российского востоковедения—наиболее перспективной из гуманитарных наук. Вызывает тяжелое недоумение неспособность, или даже нежелание наших ведомств, занимающихся образованием, ударно развивать знание Востока и о Востоке, Мировом большинстве. До сих пор, несмотря на очевидную необходимость, в стране только 610 финансируемых государством, т.е. бесплатных (бюджетных), мест для абитуриентов, которые хотели бы заниматься востоковедением. Нужно едва ли не на порядок больше.

Но для того чтобы сибирский и другие большие проекты состоялись, стране необходимо обеспечить хотя бы минимальный мир, избежать заданного отчаянной атакой Запада скольжения к третьей и последней, поскольку она будет глобальной термоядерной, войне.

Частично на этот вызов призвана ответить СВО, среди первых целей которой — прекращение военно-политической экспансии Запада, хирургическое лечение метастазов рака, который называется НАТО, неминуемо ведшей именно к такой войне. Будем надеяться, что спохватились хоть и поздно, но еще вовремя.

СВО придется дополнить активной политикой движения по «лестнице ядерного сдерживания», делающей ее более убедительной для потерявших страх перед войной, теряющих остатки разума, чувство самосохранения западных элит. Без подъема по этой лестнице российско-западное столкновение на Украине будет продолжаться долго, отвлекая от движения страны к новым горизонтам. Это отвлечение—одна из целей западной политики. О том, как идти по этой «лестнице», —в одной из следующих статей. ●

**ТЕХНОЛОГИИ**

Поставки самых главных составляющих компьютеров драматически упали

## ПРОЦЕССОР НЕ ПОШЕЛ

**Дмитрий Бевза**

Объемы мировых поставок GPU (графических процессоров) в четвертом квартале 2022 года сократились на 38% по сравнению с аналогичным периодом годом ранее, указывают в аналитической компании JPR. Поставки GPU для настольных компьютеров снизились на 24%, для ноутбуков—на целых 43%. Это самое глубокое падение на рынке ноутбуков с 2011 года.

Не менее впечатляющее падение аналитики JPR фиксируют и на рынке центральных процессоров (CPU) для компьютеров. Их продажи упали на 17,4% по сравнению с третьим кварталом и на 35% по сравнению с аналогичным периодом годом ранее.

Президент компании Mercury Research по анализу рынка Дин Маккаррон считает, что падение отгрузок в связано с излишними поставками в предыдущих кварталах. «Таким образом, назревает идеальный шторм, поскольку производители центральных и графических процессоров намеренно ограничивают поставки, чтобы снизить складские запасы, а макроэкономические проблемы заставляют производителей ПК также снижать закупки», — сообщил он.

> Каждому новому поколению видеокарт все сложнее серьезно наращивать производительность

По мнению главного редактора Ferra.ru Евгения Харитонова, одной из причин снижения спроса стали конструктивные особенности новых процессоров. «Если прежние поколения процессоров довольствовались воздушным охлаждением, то теперь даже для процессоров среднего уровня требуется система жидкостного охлаждения. А это повышает стоимость ПК и усложняет его сборку. Также компания AMD лишила свои новые процессоры поддержки бюджетной оперативной памяти DDR4, и для сборки нового компьютера нужно покупать дорогие модули DDR5», —говорит Харитонов.

По мнению экспертов JPR, совокупный годовой рост поставок графических процессоров составит всего 0,19% в течение 2022—2026 годов. Что указывает на стагнацию этого сегмента рынка. «Рынок видеокарт надолго «сломало» окончание майнинговой криптовалютной лихорадки—в продаже появилось огромное количество изношенных, но экстремально дешевых б/у видеокарт. Например, восстановленные до состояния «как новая» видеокарты для бюджетного игрового компьютера с Full HD монитором (Radeon RX 580, GeForce GTX 1060) сегодня оцениваются в 70—80 долларов. А модели со следами эксплуатации—еще доступнее», —говорит Харитонов.

Еще одной причиной резкого снижения поставок стало то, что с каждым новым поколением видеокарт производителям все сложнее наращивать производительность. Поэтому в новых видеокартах NVIDIA и AMD изменился тип ценообразования. Сегодня производители выпустили дорогие новые видеокарты с производительностью моделей старого поколения, но более тихие и экономичные. С учетом перенасыщенного подержанными видеокартами рынка покупатели отреагировали на нововведение без энтузиазма, и продажи упали. ●

Российская Газета

УЧРЕДИТЕЛЬ
ПРАВИТЕЛЬСТВО РОССИЙСКОЙ ФЕДЕРАЦИИ
ГАЗЕТА ИЗДАЕТСЯ С 11 НОЯБРЯ 1990 ГОДА

Главный редактор «Российской газеты»: В.А. Фронин
Адрес редакции и издателя: ул. Правды, 24, стр. 4, Москва 125993 ФГБУ «Редакция «Российской газеты»
Адрес в Интернете www.rg.ru
Телефон 8 499 257 5650,
Факс 8 499 2575892
Контакт-центр по вопросам подписки и доставки 8 800 100 1113 (звонок бесплатный по России)

Генеральный директор ФГБУ «Редакция «Российской газеты»: П.А. Негоица
Распространитель: ул. Правды, 24, стр. 4, Москва 127137 АО «Издательство «Российская газета»
Телефон 8 499 257 5362 Факс 8 499 257 5122
Подписные индексы:
на год — ПП800, 10042
на полгода — П5919, 15588
на 1 месяц — П1107, 50202
Комплекты — ПМ155, ПН342, 17991

Заказы на размещение рекламы в «РГ» и ее приложениях: телефон: 8 499 257 3752, 786 6787; факс: 8 499 257 5764, 8 499 257 5041, reklama@rg.ru

Справки по подписке и доставке: тел. 8 800 100 11 13 (звонок бесплатный); по розничным продажам 8 499 257 4023;
Справки по вопросам экономики: тел. 8 499 257 5380, economic@rg.ru; политики: тел. 8 499 257 5970, politika@rg.ru; официальных публикаций: тел. 8 499 257 5396, oficial@rg.ru; международной жизни: тел. 8 499 257 5903, foreign@rg.ru; региональной сети: тел. 8 499 257 3603, reg-smi@rg.ru; телерадиопрограмм: тел. 8 499 257 5820, gpr@rg.ru; спорта: тел. 8 499 257 5045, sport@rg.ru; о публикациях: тел. 8 499 257 5256, biblioteka@rg.ru; общества: society@rg.ru; новостей: тел. 8 499 257 5348, hotnews@rg.ru; культуры: тел. 8 499 257 5113, culture@rg.ru

Отпечатано в типографии: АО «Прайм Принт Москва» 141707, Московская обл., г. Долгопрудный, Лихачевский проезд, д. 5В
Время подписания в печать: По графику: 22.00 Фактически: 22.00
Номер выпуска: 45 (8990)
Дата выхода в свет: 02.03.2023 г.
Свободная цена
ТИП. № 499М
Тираж 100760
Тираж сертифицирован Бюро тиражного аудита www.press-abc.ru

Региональные филиалы ФГБУ «Редакция «Российской газеты» в городах:
Архангельск (8182) 20-78-37 arh@rg.ru; Барнаул (3852) 66-72-37 altai@rg.ru; Бишкек (10996312) 300-142 bishkek@rg.ru; Благовещенск (4162) 59-20-65 amur@rgfe.ru; Владивосток (4232) 22-34-89 prim@rgfe.ru; Волгоград (8442) 92-35-08 vlgr@rg.ru; Воронеж (473) 250-23-05 voronezh@rg.ru; Екатеринбург (343) 371-24-84 ural@rg.ru; Иркутск (3952) 28-83-82 irkutsk@rg.ru; Казань (843) 264-41-67 kazan@rg.ru; Калининград (4012) 53-10-10 zapad@rg.ru; Кемерово (3842) 35-40-59 kmr@rg.ru; Краснодар (861) 259-21-11 kuban@rg.ru; Красноярск (391) 274-60-49 rg@krasrg.ru; Мурманск (8152) 60-74-24 murmansk@rg.ru; Нижний Новгород (831) 216-05-95 nnov@rg.ru; Новосибирск (383) 223-80-29 sibir@rg.ru; Омск (3812) 25-80-15 omsk@rg.ru; Пермь (342) 236-56-55 perm@rg.ru; Ростов-на-Дону (863) 261-91-41 rostov@rg.ru; Санкт-Петербург (812) 449-65-45 sbp@rg.ru; Самара (846) 242-70-28 samara@rg.ru; Саратов (8452) 26-13-63 saratov@rg.ru; Симферополь (3652)60-02-13 simferopol@rg.ru; Ставрополь (8652) 28-48-02 stavropol@rg.ru; Тюмень (3452) 35-24-94, (3452) 35-25-11 zs@rg.ru; Уфа (347) 276-42-60 ufa@rg.ru; Хабаровск (4212) 31-62-00 gazeta@rgfe.ru; Челябинск (351) 727-78-08 chel@rg.ru; Южно-Сахалинск (4242) 43-20-69 sakhalin@rgfe.ru; Якутск (4112) 42-20-54 sakha@rgfe.ru

© ФГБУ «Редакция «Российской газеты». Все права защищены.
— Любая перепечатка без письменного согласия правообладателя запрещена. Иное использование статей возможно только со ссылкой на правообладателя. Приобретение авторских прав: тел. 8 499 257-56-50
— Рукописи не рецензируются и не возвращаются.
— За содержание рекламных материалов редакция ответственности не несет.
— Материалы в рамке публикуются на коммерческой основе.
— За текст, опубликованный под знаком «Реклама», несет ответственность рекламодатель.
— В региональные выпуски газеты редакцией могут быть внесены изменения.

«Российская газета» печатается в городах: Апатиты, Архангельск, Астрахань, Барнаул, Бишкек, Благовещенск, Владивосток, Владимир, Волгоград, Воронеж, Екатеринбург, Иркутск, Казань, Калининград, Кемерово, Киров, Краснодар, Красноярск, Махачкала, Минеральные Воды, Москва, Нижний Новгород, Новосибирск, Омск, Оренбург, Пенза, Пермь, Ростов-на-Дону, Санкт-Петербург, Самара, Саратов, Симферополь, Томск, Тюмень, Ульяновск, Уфа, Хабаровск, Чебоксары, Челябинск, Чита, Южно-Сахалинск, Якутск, Ярославль

Заявки на электронную версию газеты, ее архивов, а также подписка на «РГ» и приложения: www.rg.ru/subscribe Газета зарегистрирована в Министерстве печати и информации Российской Федерации 28 сентября 1993 г. Регистрационный № 302

**ЗДОРОВЬЕ** Больше аптек смогут дистанционно доставлять лекарства

## РАБОТА НА ТАБЛЕТКИ

**Ольга Игнатова**

Аптекам упростили получение разрешений на дистанционную продажу лекарств, сообщил минздрав. Отмечается, что таким образом у граждан появилось больше возможностей заказывать доставку безрецептурных медицинских препаратов по телефону или онлайн.

Просто так дистанционно продавать лекарства аптеки не могут. Они должны получить разрешение в Росздравнадзоре. Теперь сделать это проще —можно подать заявление на онлайн-продажи лекарств через портал госуслуг и там же отслеживать статус разрешительных документов. Разрешение будет направляться организациям в личный кабинет в виде электронного документа со ссылкой на запись с информацией о разрешении в спецреестре. При этом аптекам не нужно будет переоформлять разрешения при каких-либо изменениях в своей деятельности. Достаточно направить заявление в Росздравнадзор о внесении необходимых сведений в реестр выданных разрешений и приложить подтверждающие документы.

Для потребителей это должно означать одно—все больше аптек начнут оказывать курьерские услуги по доставке безрецептурных лекарств прямо на дом.

> Стоимость доставки лекарств по стране составляет примерно 250—500 рублей. Чем оперативнее доставка, тем выше ее стоимость

Сейчас, как пояснила «Российской газете» исполнительный директор Российской ассоциации аптечных сетей Нелли Игнатьева, безрецептурные лекарственные препараты дистанционно доставляются. По ее словам, процесс этот отработан по всей России с 2020 года. Когда ввели ограничения на передвижения, возникла и потребность в онлайн-доставках лекарств. «Курьеры могут быть и в штате аптеки, и привлеченные по договору с курьерской службой. Стоимость доставки по стране—от 250–500 рублей (чем оперативнее доставка, тем выше ее стоимость)»,—уточнила эксперт.

Впрочем, в «Аптеках Столички», одной из крупнейших сетей, «РГ» сообщили, что курьерской доставки у них нет. А в другой крупной сети—«Планета Здоровья»—подтвердили наличие услуги. Но при этом добавили, что сделать заказ можно в аптеке, которая находится не далее 6 км от дома или места, куда курьер должен привезти лекарства. Стоимость услуги—от 300 рублей.

С 1 марта в трех регионах—Москве, Московской и Белгородской областях—стартовал и эксперимент по дистанционной продаже рецептурных лекарств. С этим сложнее. Как пояснила Игнатьева, сейчас только начинается подключение к эксперименту медицинских и аптечных организаций. В данном случае должна быть выстроена четкая система выписки электронных (а не бумажных) рецептов в поликлиниках, передачи их в аптеки, а затем уже доставки их до дома пациента.

Как добавляет директор Института экономики здравоохранения НИУ «Высшая школа экономики» Лариса Попович, закон обязывает аптеки при доставке лекарств подтверждать соответствие того, кому выписан рецепт и кто получил лекарство. То есть курьеры должны будут спрашивать паспорт, прежде чем выдать заказ. «Если врач приходит домой, то он на планшете может выписать электронный рецепт, который сразу же передается в аптеку. Пациенту лишь нужно позвонить в аптеку и договориться о доставке»,—уточнила она. ●

# Сдавайтесь!

АРКАДИЙ КОЛЫБАЛОВ

Анзор Музаев: Я в школе на экзамене по русскому писал сочинение. Честно? Было проще.

1 ← Посмотрим, получится ли. Итак, здесь все как на настоящем ЕГЭ: общественные наблюдатели, инструктаж, бланки. Вместе с Анзором Музаевым заходим в класс, садимся на заранее отведенные каждому места. С собой—только паспорт. На столе—листок с печатью и черная гелевая ручка. На доске—образец заполнения экзаменационных бланков. Никаких запечатанных пакетов с заданиями: уже не первый год все они формируются на защищенном электронном носителе, который расшифровывается прямо в аудитории. Пока не начался инструктаж, перекидываемся парой слов с родителями. Волнения нет, интерес есть. «У меня сын в девятом классе, впереди пока Основной госэкзамен, но я решила подготовиться и к ЕГЭ, думаю, пригодится»,—говорит Елена, одна из мам.

Нам рассказывают, как нужно себя вести: не переговариваться, правильно заполнять бланки. А также, что на все про все у нас полчаса. Конечно, родительский экзамен немного «экспресс», настоящий ЕГЭ по-русскому пишут 3,5 часа.

Заходит представитель экзаменационной комиссии с флешкой в руках. На ней наши задания. Все действия проговариваются вслух. Флешку вставляют в ноутбук, и прямо при нас в аудитории начинается распечатка контрольно-измерительных материалов (КИМ).

**АКЦЕНТ**

> Ни в одной стране мира нет апелляций: оспорить оценку после экзамена нельзя. У нас можно обсуждать и дискутировать

Проверено на себе: заполнение бланков—один из самых напряженных моментов. Код региона—77, код предмета 01, код аудитории 0315, дата экзамена... От цифр и клеточек уже немного рябит в глазах. Так нужно заполнить три бланка: регистрационный и два—для ответов.

В наших КИМах восемь заданий. Семь—с вариантами ответов: слитное или раздельное написание «не», безударные гласные, редактура («лишние» слова), запятые... Восьмое задание —сочинение по тексту. У одиннадцатиклассников на ЕГЭ будет 27 заданий.

Внимание — на вопросы. Не зря все советуют читать их очень внимательно. Например, в одном задании требовалось отредактировать выражение «первая премьера» и выписать лишнее слово. Зная, что верно говорить просто «премьера», в бланк ответов я вписала именно это слово. А нужно-то было записать лишнее—«первая». Ответ знаю, а из-за невнимательности минус балл.

Сочинение - текст на полторы страницы. Глубокий: о том, что такое творчество, и может ли обыватель быть творцом. Есть о чем подумать, но не за десять оставшихся до окончания экзамена минут! Вывод: лучше сразу прочитать текст и прикинуть, сколько времени займет сочинение.

Кстати, если по ходу экзамена есть вопросы, не бойтесь их задавать. Я поднимала руку раза четыре: каждый раз мне очень спокойно все пояснили.

После экзамена у всех разные мысли. По мнению Анзора Музаева, текст для сочинения сложноват для детей.

—Нам, взрослым, интересно с высоты возраста и опыта поразмышлять на тему творчества и творца, а ребята могут запутаться, —поделился Музаев после экзамена.—Но, с другой стороны, это возможность показать себя и свои знания. Кстати, сочинение в ЕГЭ проверяют лучшие учителя регионов. И, конечно, по итогам каждого экзамена смотрим статистику, проводим апелляции. Этого, кстати, нет ни в одной стране: получил оценку и все, оспорить нельзя. У нас можно обсуждать и дискутировать.

ЕГЭ в Москве сдали около 40 родителей. Эксперты быстро проверили работы: говорят, никто из нас не пропустил ни одного задания. Большинство участников получили 24-25 баллов из 31 возможного.

Теперь «День сдачи ЕГЭ родителями» идет в регионы - в течение месяца он пройдет в каждом субъекте России. ●

Фоторепортаж смотрите на сайте **rg.ru/sujet/1560**

### Комментарий

**Надежда Кириченко, мама пятерых детей:**
—Мне не хватало легкости в атмосфере, при том, что волнения не было. Может, конечно, это не по регламенту, но мне было бы приятно, если бы организаторы желали удачи, это такой положительный настрой, который мог бы чуть снизить градус напряженности у детей. А в целом все очень четко и понятно организовано. Задания комплексные, тут не получится просто поставить «галочку». Практически все нужно проанализировать, «попробовать» несколько вариантов и из них выбрать верный. Мне кажется, к ЕГЭ вполне можно подготовиться без репетитора, если есть внутренняя мотивация к учебе у ребенка. Это не что-то сверхъестественное, просто требует определенных усилий. Но я своему сыну-выпускнику все же взяла репетитора: он не очень хорошо написал в декабре пробный ЕГЭ по русскому. Тут даже не от школы и учителя зависит. Просто именно к русскому языку у детей бывает немного «расслабленное» отношение: мол, я же и так говорю на этом языке, зачем напрягаться.

**ФОРУМ** Генная инженерия способна справляться с тяжелыми заболеваниями

# О чем расскажет геном

**Ирина Невинная**

Современные стратегии генной терапии сегодня активно развиваются и все шире применяются в клинической практике. Участники V Орфанного форума, который проходит в эти дни в Сеченовском университете в Москве, обсуждали самые острые проблемы в оказании медицинской помощи пациентам с редкими заболеваниями.

В мире проведено более 4,7 тысячи клинических исследований, зарегистрировано к применению несколько десятков генных препаратов, это направление активно развивается и в России, сообщила в своем докладе ведущий научный сотрудник НМИЦ эндокринологии Минздрава России, заведующая лабораторией молекулярной эндокринологии МГУ имени Ломоносова Мария Воронцова.

«Одно из самых важных решений—расширение программы неонатального скрининга,—сказал заведующий медико-генетическим центром ГБУЗ МО МОНИКИ имени Владимирского Артур Латыпов.—Благодаря тому, что мы теперь можем диагностировать около 40 наследственных заболеваний и начинаем лечение на бессимптомной стадии, ожидается снижение детской инвалидизации и смертности. Важно, что благодаря фонду «Круг добра» все дети, у которых будут диагностированы редкие заболевания, обеспечиваются дорогостоящим лечением. Только со спинально-мышечной атрофией (СМА) у нас ежегодно рождается несколько сотен детей. Если же взять все заболевания, вошедшие в скрининг, это уже несколько тысяч новорожденных».

Эксперт отметил, что поддержка таких пациентов—это не только непосредственно терапия после постановки диагноза, но и последующее пожизненное медицинское наблюдение. «Для этого, полагаю, нам нужна служба генетических диспансеров, чтобы сохранять преемственность в наблюдении»,—подчеркнул Латыпов.

«То, что программа неонатального скрининга была серьезно расширена, это важное решение,—считает Мария Воронцова.—Ранняя диагностика направлена на улучшение жизни таких пациентов. Но есть и другие аспекты введения такого скрининга—расширение когорты пациентов, необходимость обеспечить их лечением, что требует определенных экономических затрат. В то же время эта программа будет способствовать развитию генетических исследований и расширению знаний о наследственных заболеваниях. Если смотреть на мировой опыт, мы видим, что генетические способы лечения бурно развиваются, их применяют не только для лечения редких наследственных заболеваний, но и в онкологии, эндокринологии и других областях клинической медицины».

Суть генной терапии заключается в том, что осуществляется медицинское вмешательство, основанное на изменении генетического материала живых клеток. «Такие изменения могут вноситься и с целью лечения, и для профилактики развития заболевания в будущем»,—пояснила эксперт.

Ученые исследуют различные способы модификации поврежденных генов—в клетку может доставляться здоровая копия поврежденного гена либо осуществляться «редактирование» генома, «перепрограммирование» клетки.

«Это направление активно развивается и в России,—отметила Мария Воронцова.—У нас много светлых голов, много оригинальных идей для того, чтобы разработать прототипы препаратов для генной инженерии. Но нам предстоит перешагнуть следующую ступень: выведение этих препаратов на стадию промышленного производства».

**АКЦЕНТ**

> Генная терапия бурно развивается, ее применяют не только для лечения наследственных заболеваний, но и в онкологии, эндокринологии

Такие исследования—очень сложные и дорогостоящие, тем более огромных затрат требует разработка соответствующих лекарственных препаратов,—ответила Мария Воронцова на вопрос «РГ» о перспективах создания отечественных генно-инженерных препаратов.

«Терапия орфанных заболеваний—это всегда очень дорого, потому что речь идет об относительно небольшой когорте пациентов. Тем не менее, думаю, нам стоит ориентироваться на собственные разработки и собственное производство таких лекарств. С точки зрения мировых трендов, терапия орфанных заболеваний—это важнейшее направление, очень востребованное и перспективное, и нам было бы совсем неплохо занять эту нишу со своими разработками. Это было бы хорошо и для наших пациентов, и для экономики в целом. Думаю, поддержка государства в этом направлении также важна в том или ином виде, это могут быть не обязательно чисто финансовые аспекты, но и, например, определенные законодательные меры».

Государственная поддержка в создании и производстве и методов диагностики, и орфанных лекарственных препаратов, действительно очень важна,—подтвердил «РГ» руководитель Клиники ревматологии, нефрологии и профпатологии имени Тареева Сеченовского университета, член-корреспондент РАН Сергей Моисеев. «Наша клиника уже 50 лет занимается проблематикой орфанных заболеваний. Сегодня известно, что около 80% редких болезней являются генетическими, то есть обусловлены мутациями генов, передающимися по наследству. И одна из задач современной медицины—с этим бороться. Если раньше почти от 95% редких болезней не существовало лекарств, то сегодня фармпроизводители активно занимаются их разработкой и выпуском»,—отметил эксперт.

Дороговизна орфанных лекарств (и это характерно не только для нашей страны) связана с тем, что их создание требует огромных интеллектуальных и финансовых инвестиций, но применяются они, в отличие от лекарственных «блокбастеров», у ограниченного круга больных. Ни в одной стране мира сам больной и его семья, за редкими исключениями, не в состоянии обеспечить себя такой терапией. Поэтому роль общественных организаций и поддержка государства так важна.

«В России сейчас фармкомпании берутся за производство таких препаратов при поддержке государства и гарантиях того, что их продукт будет востребован»,—отметил профессор Моисеев.

Еще одна сложность, о которой много дискутировали на форуме,—в постановке самого диагноза. В целом науке на данный момент известно о семи тысячах заболеваний, связанных с повреждением генома. Поэтому специалисты, в числе прочего, обсуждали и перспективы проведения не «фрагментарных» исследований (скрининг проводится на те заболевания, которые на сегодняшний день имеют лекарственную терапию), но и полного генома. О важности этого направления рассказала главный научный сотрудник ОСП НИКИ педиатрии имени академика Вельтищева РНИМУ имени Пирогова, директор фонда «Геном жизни» Ольга Грознова.

И, конечно, важно готовить специалистов, которые могли бы проявить настороженность в отношении возможного орфанного диагноза.

«Существует низкая информированность о редких заболеваниях, к каким относится, к примеру, болезнь Фабри, мукополисахаридозы и другие сложно диагностируемые патологии. Врач знает название заболевания, знает фамилию автора, который его описал, но не имеет практического представления о проявлениях. И при всем желании не может заподозрить болезнь, даже когда он видит пациента с типичными симптомами»,—пояснил Сергей Моисеев.

Не случайно в обширной программе форума, который проходит на базе одного из лучших медицинских вузов страны,—не только научные дискуссии, но и мастер-классы, и тренинги для практикующих врачей, а среди участников—не только маститые ученые и опытные специалисты, но и будущие врачи. ●

**АВТОМОБИЛИ** Росстандарт утвердил поправки в ГОСТ, которые вводят новые знаки на дорогах

# Знаки поданы

**Владимир Баршев**

С 1 марта вступили поправки в правила дорожного движения. Ими введены новые дорожные знаки. Росстандарт утвердил требования к этим знакам, то есть как они должны выглядеть.

Итак, на дорогах появятся знаки, которые запрещают движение средств индивидуальной мобильности. Под средствами индивидуальной мобильности, напомним, подразумевается весь двух- и одноколесный транспорт, который приводится в движение электродвигателем. Простой самокат, который разгоняют ногами, скейтборд и роликовые коньки с лыжами сюда не относятся.

В правилах прописали новые знаки. Но для их внедрения на дороги требовался ГОСТ. И вот он опубликован.

Помимо нового знака, который запрещает передвижение средств индивидуальной мобильности, появятся также новые информационные таблички.

> Под знаком «Въезд запрещен» могут применяться таблички с временем запрета

Они также касаются именно средств индивидуальной мобильности. На всех изображен стилизованный человечек на самокате. То, что это электросамокат, на знаках не обозначено. Но, как мы уже говорили, в правилах четко прописано, что самокаты, которые приводятся в движение ногами, к СИМ не относятся.

Еще один новый знак, согласно правилам, появится на дорогах. Это запрет на движение автобусов. Действительно, раньше были знаки, запрещающие движение всему транспорту, отдельно грузовикам или машинам с прицепами. А вот запрета для движения автобусов не было. Впрочем, стандарт с введением этого знака поправили намного раньше. Но так как этого обозначения не было в правилах, по сути, он начал действовать только сейчас.

Также ГОСТ меняет некоторые изображения на знаках и информационных табличках. Но от этого не меняются ни суть знака, ни его восприятие водителем. Поэтому не будем и заострять внимание на таких поправках.

Напомним, к слову. В правилах не только появляются новые знаки, но и меняется отношение к ним. Например, изменился временной интервал на перестановку транспортных средств, припаркованных под знаками 3.30 и 3.29 (запрет на стоянку по четным и нечетным числам). Если прежде он обозначался 19—21 часами, то с 1 марта можно будет переставить машину с одной стороны на другую в промежутке между 21.00 и 24.00.

Или еще один пример. Под знаком «Въезд запрещен», известном в народе как «кирпич», теперь могут применяться таблички, которые указывают, на какие конкретно транспортные средства он распространяется, а также он может устанавливаться с табличками, которые указывают время или дни, когда въезд запрещен.

Кроме того, появятся таблички, обозначающие места зарядок электромобилей. В стандарте они были и раньше. Просто в правилах их не было. ●

ИНФОГРАФИКА «РГ» / ЛЕОНИД КУЛЕШОВ / ВЛАДИМИР БАРШЕВ

Это новые знаки, которые появятся на дорогах. Запрет движения автобусов, СИМ, а также дополнительные таблички.

**ЗАНЯТОСТЬ** В 2022 году смогли трудоустроиться 70% выпускников колледжей

# Ждут на работе

**Елена Манукиян**

Двое из трех выпускников колледжей и техников в прошлом году смогли найти работу. Об этом рассказала вице-премьер Татьяна Голикова на совещании в правительстве.

«В 2022 году уровень занятости выпускников системы среднего профессионального образования составил более 70%»,—сказала она. Все это благодаря тому, что сегодня в рамках проекта «Профессионалитет» созданы образовательно-производственные кластеры, которые готовят кадры для приоритетных отраслей экономики совместно с работодателями, то есть студентов набирают и обучают под конкретные рабочие места. Сроки обучения сократились до 40%.

Проект стартовал с 1 сентября 2022 года. Изначально в 43 регионах был создан 71 образовательно-производственный кластер с включением более 200 предприятий, число студентов тогда составило более 150 тысяч человек.

В этом году к проекту присоединились новые 70 образовательно-производственных кластеров, сформированных по 15 отраслям. Таким образом, география проекта расширилась на 12 регионов и 8 новых отраслей, уточнила вице-премьер.

Ожидается, что в 2023 году общее число студентов, обучающихся по программам профессионалитета, составит более 350 тысяч человек, им будут доступны более 500 образовательных программ по 60 профессиям и 88 специальностям.

Также впервые будут созданы 60 образовательных кластеров среднего-профессионального образования под кадровый запрос малого и среднего предпринимательства, для которого сегодня особенно востребованы компетенции цифровой экономики.

По словам министра просвещения Сергея Кравцова, получение профессии в колледже стало устойчивым трендом.

Сегодня в системе среднего профессионального образования более 3,5 тысячи колледжей, 3,4 млн студентов и более 198 тысяч преподавателей. ●

**ТЕХНОЛОГИИ** Автопром внедряет искусственный интеллект и виртуальные салоны

## БОТ ПРОДАСТ МАШИНУ

**Анна Белорусцева**

Несколько автопроизводителей запускают в Европе онлайн-шоурумы на основе искусственного интеллекта и виртуальных технологий. Это позволит покупателям посетить дилерский центр, осмотреть «железного коня», задать все вопросы консультанту и даже совершить покупку, не выходя из дома.

Видеоответы на популярные вопросы покупателей будут записаны заранее. Но если обращение клиента поставит программу в тупик, то подключится консультант-человек, которому детали и аргументы будет подсказывать нейросеть ChatGPT. Кроме того, благодаря инновационной графике покупатель может рассмотреть автомобиль и даже устроить удаленный тест-драйв на треке. Затем клиенту помогут оформить документы и рассчитаться за покупку.

По словам разработчиков, виртуальный помощник позже заработает и внутри самих автомобилей, заменив водителям привычную инструкцию по эксплуатации.

Потенциальный спектр применений нашумевшего генератора текстов ChatGPT будоражит воображение работодателей в самых разных сферах. Некоторые эксперты считают, что внедрение этого искусственного интеллекта в рабочие процессы может оказать заметное влияние на мировой рынок труда и поставить под угрозу увольнения сотрудников различных областей.

> Отвечать на самые сложные вопросы удаленных клиентов поможет искусственный интеллект

Например, гендиректор немецкой медиагруппы Axel Springer SE Матиас Допфнер предупреждает журналистов о надвигающейся угрозе.

В обращении к подчиненным из крупных немецких газет Bild и Die Welt издатель объявил о грядущих сокращениях и об окончательном переходе СМИ в цифровой формат. Господин Допфнер уточнил, что увольнения не затронут репортеров и редакторов, однако это не повод расслабляться. По его словам, совсем скоро искусственный интеллект совершит революцию в медиа и превзойдет журналистов с точки зрения эффективного сбора информации. Уделом людей останутся репортажи, проведение расследований и получение комментариев из первых уст, считает Допфнер. Он убежден, что выдержать конкуренцию на современном медиарынке смогут лишь те издания, которые направят силы на создание эксклюзивного контента.

Машинного помощника уже наняла новостная компания BuzzFeed. В ее штате ChatGPT работает над улучшением контента и создает онлайн-викторины. Попутно кандидатуру чат-бота рассматривают в редакциях британских таблоидов Daily Mirror и Daily Express.

Пока еще работодатели с опаской относятся к ChatGPT и проверяют его творения на достоверность. Дело в том, что чат-бот порой создает тексты на основе фейковой информации, которую отыскивает на просторах Всемирной паутины. ●

**МЕЖДУ ТЕМ**

Один из автопроизводителей в США запатентовал технологию, которая позволит кредиторам наказывать тех, кто просрочит платеж по автокредиту на купленную машину. Сперва водитель получит несколько предупреждений о том, что пора погасить задолженность. Если он их проигнорирует, машина начнет постепенно отключаьб свой функционал. Для начала пропадет круиз-контроль, автоматическая регулировка окон и положения сидений. Кроме того, велики шансы лишиться радио и GPS. Может дойти и до блокировки дверей. А если у машины есть беспилотный режим, она сможет самовольно уехать на спецстоянку. Впрочем, пока это только патент.

**ДИПЛОМАТИЯ** О чем говорил президент Беларуси Александр Лукашенко с председателем КНР Си Цзиньпином

# В плюсе—миллиард

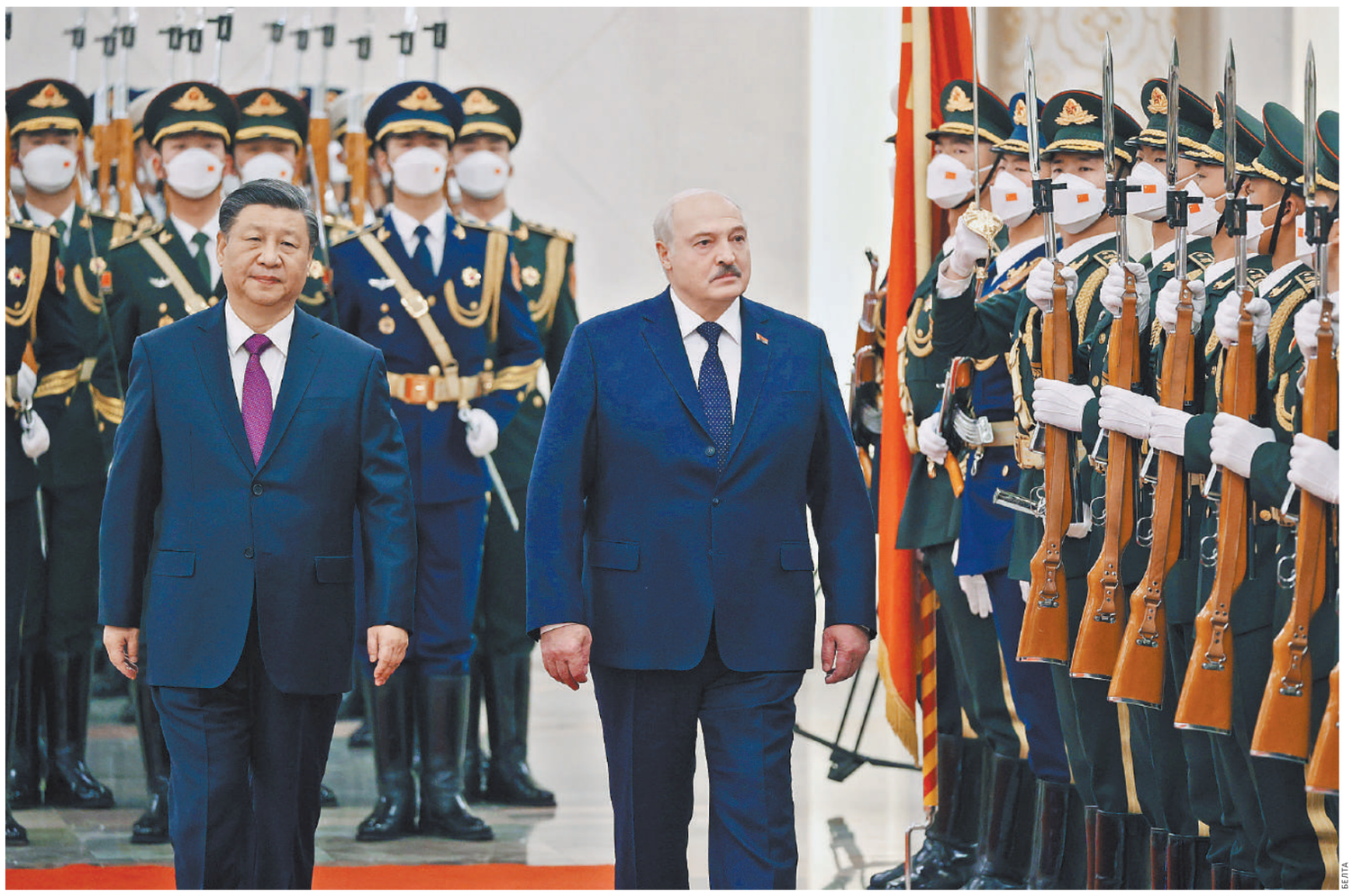

БЕЛТА

Перед встречей Си Цзиньпина и Александра Лукашенко прошла рота почетного караула.

**Юрий Когалов**

**АКЦЕНТ**

Александр Лукашенко заявил, что без Китая сегодня невозможно решить ни один вопрос на планете

В среду президент Беларуси Александр Лукашенко провел в Пекине переговоры с председателем КНР Си Цзиньпином. Встреча началась торжественно: белорусского лидера по прибытии в Дом народных собраний встретили звуки церемониальных фанфар. После первых приветствий прозвучали гимны двух стран, прошла рота почетного караула. А дальше начался деловой разговор. Лукашенко подтвердил поддержку инициатив Китая в области международной безопасности и по тематике развития. По словам белорусского лидера, сейчас «очень непростое время, требующее новых нестандартных подходов и ответственных политических решений». «Они должны быть направлены прежде всего на недопущение скатывания к глобальному противостоянию, в котором не будет победителей», — отметил президент Беларуси, добавив, что Минск «активно выступает с предложениями о мире, всецело поддерживает выдвинутую Пекином инициативу о международной безопасности», предусматривающую отстаивание авторитета и статуса ООН, координацию усилий по устранению угроз. Как подчеркнул белорусский лидер, точки зрения двух стран по этому вопросу полностью совпадают.

«Новый статус двусторонних отношений должен наполняться новым содержанием. Сегодня у нас хорошая возможность разработать план по всему комплексу двусторонних отношений и принять совместное заявление», — заявил в ответ Си Цзиньпин. Глава КНР подчеркнул, что его страна настроена на «продолжение совместных усилий с Беларусью по укреплению политического взаимодоверия и практического сотрудничества в интересах динамичного, здорового и устойчивого развития двусторонних отношений».

В ходе визита ожидается подписание значительного числа документов о сотрудничестве между Беларусью и Китаем в различных сферах, от политики и экономики до спорта и туризма. Как заявил ранее первый вице-премьер Беларуси Николай Снопков, сопровождающий Лукашенко в поездке, это «целый блок мощнейших документов, которые на ближайшие 5—10 лет создадут конструкцию взаимоотношений». Уже принято совместное заявление об основных принципах развития образцовых отношений всепогодного и всестороннего стратегического партнерства Беларуси и Китая в новую эпоху.

По мнению западных СМИ, экономическое взаимодействие станет ключевым компонентом переговоров Лукашенко в КНР, но также будет обсуждаться украинский конфликт. Аналогичный прогноз делали и китайские политологи, которые предсказывали увеличение объемов двусторонней торговли.

Также в среду Александр Лукашенко встречался с премьером госсовета КНР Ли Кэцяном. В ходе переговоров белорусский лидер поблагодарил его за поддержку, которую Китай оказал Беларуси. Как напомнил Лукашенко, когда-то он мечтал о 5 миллиардах товарооборота, сегодня же этот показатель достиг почти 6 миллиардов и продолжает расти. Еще одним собеседником Лукашенко стал председатель постоянного комитета Всекитайского собрания народных представителей Ли Чжаньшу. В беседе с ним Лукашенко заявил, что без Китая сегодня невозможно решить ни один вопрос на планете, а расширение контактов между Минском и Пекином остается одним из приоритетов Беларуси во внешней политике.

Лукашенко возложил цветы на площади Тяньаньмэнь к памятнику героям, которые отдали свои жизни в революционной борьбе китайского народа во время XIX—XX веков. Этой традиции белорусский президент придерживается всегда, когда прилетает в Пекин.

Нынешний визит в Китай, уже 13-й по счету для Лукашенко в качестве президента, продлится до 2 марта. В программе белорусского лидера встречи не только с высшими должностными лицами КНР, но и руководством ведущих китайских корпораций. ●

**КОНФЛИКТ** Статьи об Украине все меньше интересуют аудиторию американских СМИ. Приведет ли это к снижению военной помощи ВСУ от США?

# О Киеве читать заставят

**Игорь Дунаевский**

**АКЦЕНТ**

Несмотря на усталость аудитории от конфликта на Украине, американские СМИ считают своей миссией убеждать читателей в его важности

Читаемость статей в американских СМИ про конфликт на Украине заметно падает. Как следует из подсчетов информационного ресурса axios.com, на пике в феврале—марте 2022 года материалы на эту тему собирали до 450 миллионов просмотров в месяц, а в период с сентября по январь примерно от 60 до 100 миллионов. Но сейчас читательская аудитория статей про Украину сократилась до 24 миллионов в месяц. Аналогичная тенденция наблюдается и в соцсетях.

При этом обходится аналитика и репортажная работа по Украине недешево, что существенный фактор для американской прессы в условиях финансового кризиса и массовых сокращений персонала. Например, руководители телеканала CNN рассказали, что порой на украинское направление уходят сотни тысяч долларов за одну только неделю.

С одной стороны, на фоне падения читательского интереса американские СМИ сокращают выделяемое под сюжеты по Украине место. По данным газеты The Washington Post, в январе 2023 года этой теме в вечерних информационных программах на телевидении в США уделялось примерно в 12 раз меньше времени, чем в феврале—марте 2022 года.

С другой — многие СМИ переключаться с Украины не спешат, сюжеты о ней регулярно стоят одной из главных тем, а журналисты даже в какой-то степени считают своей миссией убеждать американских читателей в том, что им следует уделять этому внимание. «Есть опасность в том, что люди в США подумают — это все под каким-то контролем, или это пожар, который их волновать не должен», — цитирует The Washington Post одного из работающих по Украине телерепортеров. Корреспондент Fox News Трей Йингст уверен, что у прессы в США «большая ответственность заставить людей переживать за эту историю».

Насколько у СМИ получается убеждать американцев в важности Украины и, соответственно, ее поддержки — вопрос открытый. Согласно свежему соцопросу агентства Associated Press, в США число сторонников военной помощи Киеву медленно, но стабильно сокращается: сейчас менее половины американцев (48 процентов) поддерживают решения о поставках оружия Украине, хотя в мае прошлого года их было 60 процентов.

Это, впрочем, не обязательно означает скорые перемены в курсе США по Украине — политика обладает большей инерцией, чем переменчивые настроения публики. Так, интерес к начавшейся в 2001 году войне с террором в Афганистане тоже через несколько лет пошел на спад. Но хотя призывы вывести войска из Афганистана набрали популярность в США еще во второй половине нулевых, произошло это только в 2021 году. Кроме того, конфликт на Украине далеко не на первых позициях среди волнующих американцев тем, поэтому потенциальное расхождение между курсом властей США и настроениями граждан не так критично для политиков.

Тем не менее общественное мнение оказывает определенное влияние на политику и, как отмечают многие эксперты, в случае с Украиной может ограничить объемы будущих пакетов военной помощи Киеву.

Характерными в этом плане стала серия слушаний в разных комитетах Палаты представителей США, на которых отчитывались чиновники Пентагона.

В российском информационном сегменте, например, широко разошлась цитата помощника министра обороны США по делам международной безопасности Селест Уолландер о том, что Украина должна сама платить за передаваемые ей вооружения. Но воспринимать это высказывание как установку не стоит, речь скорее о внутреннем шоу. Уолландер, похоже, пыталась дать отпор популярной среди республиканцев критике Белого дома за выписывание Украине чеков с открытой суммой. Республиканец Майк Гарсия указал, что для американских налогоплательщиков важно, чтобы Украина сама закупала вооружения. Уолландер ответила, что сейчас у Киева «нет такого масштаба возможностей», но назвала саму мысль хорошей, пытаясь показать готовность администрации США прислушаться к критике оппозиции, чтобы сгладить возможные споры при выделении Украине новых сумм. По словам Уолландер, выделенных Конгрессом денег на Украину хватит примерно до конца текущего финансового года (заканчивается в сентябре 2023 года).

Что до обещанных Украине танков M1 Abrams, то, как заявила Уолландер, в наличии у Пентагона сейчас нет боевых машин, которые можно было бы направить ВСУ. Они заказаны производителю, а на их поставку Киеву может уйти до полутора лет.

Выступавший в другом комитете замглавы Пентагона по политическим делам Колин Кол утверждал, что США сейчас при принятии решений о поставках новых вооружений Украине практически перестали принимать во внимание соображения о том, что те или иные виды боевой техники могут привести к эскалации конфликта.

Отвечая на вопрос о том, сколько еще пакетов помощи может потребоваться Украине, Кол ответил, что это зависит от динамики конфликта, который, по его мнению, «может закончиться через шесть месяцев, а может и через два или три года». ●

СОЦСЕТИ

Британская Financial Times иронизирует над тем, что вместо обещанного потока танков на Украину многие страны ограничились медийной шумихой на этот счет.

**ОПЯТЬ ДВОЙКА** Немецкие «Зеленые» приписали России операцию «Барбаросса»

# Ошиблись адресом

**Василий Федорцев**

Глава немецкого МИД Анналена Бербок, как известно, уверена, что при Наполеоне армии воевали «одними только танками» и что есть страны, удаленные от Германии «на сотни тысяч километров». Вслед за Бербок в мюнхенском отделении молодежной организации «Зеленых» установили еще один уникальный факт — оказывается, операцию «Барбаросса» в 1941 году проводила Россия с целью захвата новых колоний.

> Сторонникам немецких «Зеленых» в школе именно история давалась сложнее всего

Авторы «перла», по их собственным словам, после изысканий в интернете пришли к следующему выводу: «Кульминацией экспансии России стала в 1941 году операция «Барбаросса». Именно так, ни больше и ни меньше. Но в Германии еще остались эксперты, знающие историю прошлого века и особенно периода, связанного со Второй мировой войной. Молодым «Зеленым» в итоге пришлось удалить свои изыскания, объяснив, что в ходе поиска фактов в сделанные выводы закралась ошибка. Многие немцы, правда, не поняли, как можно было так ошибиться. «Я вот себя спрашиваю, как можно вместо нападения Германии на СССР найти российский колониализм?» — задавался вопросом один из пользователей соцсети. «Просто у единственного человека среди молодых «Зеленых», кто умеет читать и писать, был в тот день выходной», — предлагали объяснение другие. «Да уж, уроки истории в баварских гимназиях уже не те, что были прежде», — иронизировали третьи.

Со школьным образованием в Германии в последнее время действительно возникли проблемы — уровень его падает. Как показал проведенный в прошлом году институтом Allensbach опрос, сторонникам немецких «Зеленых» в школе именно история давалась сложнее всего, а самые высокие оценки у них были по английскому, общественным наукам и биологии. Присвоив молодым мюнхенским «Зеленым» звание «молодежь дня», газета Junge Welt предложила все же отнестись к ним со снисхождением. По мнению издания, подрастающее поколение партии, которая уже давно сменила свой цвет с зеленого на хаки, просто впитывает царящую в Германии атмосферу и слепо пытается подражать старшим товарищам в антироссийской риторике. «В конце концов, от молодых и не требуется больше, чем называть Россию плохой, а Украину — хорошей», — констатирует Junge Welt. Схожее мнение высказывает и издание Telepolis — если старшее поколение «Зеленых» занимает откровенно русофобскую позицию, то чего можно ждать от молодежи? ●

**О ЧЕМ ГОВОРЯТ** Французским депутатам могут запретить «закладывать за воротник»

# Пьют до дна

**Вячеслав Прокофьев** «Российская газета», Париж

То, что депутаты Национального собрания Франции, как и многие их сограждане, что называется, не проносят мимо рта бокал вина или чего-нибудь покрепче, здесь никого не удивляет. Однако раньше по большому счету особых проблем с этим не было. Посещая время от времени буфет, что расположен на первом этаже Бурбонского дворца, где находится нижняя палата парламента, народные избранники держали себя в рамках.

Но вот в последние недели, когда между оппозицией и представителями правительственной партии «Возрождение», а также их попутчиками, развернулись бурные дебаты вокруг законопроекта о пенсионной реформе, многие парламентарии стали перебарщивать по части выпивки. Что и понятно.

Ведь в ходе прений, которые затягивались до глубокой ночи, они чуть ли не бросались друг на друга с кулаками и в выражениях не стеснялись. «Заткнись, заткни свою глотку!» — кричал депутат от левой партии «Неподчинившаяся Франция» Луи Бойар парламентарию-центристу Манюэлю Бомпару, стороннику макроновской реформы. А коллега горлопана по фракции Тома Порт пошел еще дальше. Он взял и опубликовал в своем Twitter снимок, на котором давит ногой футбольный мяч, обклеенный фотографией министра труда Оливье Дюссо, отстаивавшего законопроект во время дебатов. Правда, за это поплатился — на две недели его отлучили от Бурбонского дворца и его буфета.

> Перспектива остаться без выпивки не обрадовала французских депутатов

В такой наэлектризованной обстановке парламентарии стали активно «закладывать за воротник», что ожидаемо остро сказалось на полемике. Как на днях написала воскресная газет Le Journal du Dimanche с ссылкой на даму-депутата от макроновской партии «Возрождение», «в буфете и в саду Нацсобрания спиртное льется рекой с утра до трех часов ночи». Руководство законодательного органа, а это помимо спикера советники, главы фракций рассмотрели проблему на своем заседании. В частности, был поднят вопрос о запрете продажи алкоголя в буфете после 21.30. Правда, как поведали знающие люди, пик потребления горячительных напитков в парламенте приходится на период с 20.00 до 21.30, когда устраивается перерыв на ужин.

Понятно, что перспектива остаться без выпивки не обрадовала народных избранников. В качестве аргумента один из них объяснил, что буфет и его барная стойка являются своего рода «нейтральной территорией», где даже соперники могут отвлечься от пламенных дебатов и пообщаться в более спокойной атмосфере. ●

**РЕШЕНИЕ** Суд признал преступлением травлю людей собаками

## КУСАТЬ ЗАПРЕЩАЕТСЯ

**Владислав Куликов**

Суд в Курской области осудил женщину, которая несколько раз натравливала на соседей своего пса. Американского питбультерьера, между прочим. Люди серьезно пострадали. А хозяйку собаки обвинили по уголовной статье. Фактически команду «фас» приравняли к избиению. Этим данное решение и важно: отчаянные собаковладельцы не смогут прятаться—в юридическом смысле—за спины своих питомцев.

«В период с января 2020-го по март 2021 года Елена К. из-за сложившихся неприязненных отношений с соседями трижды умышленно натравливала на них, в том числе и на несовершеннолетнего (мальчику на момент происшествия было 13 лет, ему была причинена травма правой голени), свою собаку породы «американский питбультерьер»,—рассказывают в объединенной пресс-службе судебной системы Курской области.—В результате чего им был причинен легкий и средней тяжести (несовершеннолетнему) вред здоровью».

Надо пояснить, что «умышленное причинение вреда здоровью» в переводе с юридического на простой язык обычно означает избиение. Если же человек пострадал от чьего-то животного, то обычно владелец зверя отвечал рублем. Или, если выражаться на юридическом языке, нес гражданско-правовую ответственность. Но в данном случае собака выступила скорее в качестве оружия. Вроде биты или ружья.

> Хозяйка собаки утверждала, что соседи сами нарвались, так как обижали зверя. Но у прокуратуры другая версия

Суд первой инстанции назначил гражданке два с половиной года ограничения свободы. Это не тюрьма. Но на осужденного налагают ряд запретов, и за этим должна следить уголовно-исполнительная инспекция. Кроме того, владелица собаки должна выплатить 500 тысяч рублей потерпевшим.

Обе стороны—и обвинение, и защита—подали апелляционные жалобы. Прокуратура посчитала приговор излишне мягким. Защита—излишне строгим.

В суде осужденная рассказала свою версию. Мол, собаку часто обижали. Если верить ее словам, то питбуль выглядел скорее жалко, чем грозно. И, мол, даже команды «фас» не знал. Так что в каком-то смысле это он пал жертвой людей, а не наоборот.

«Собаку обижали все время, разодрали морду ножиком, намордник разодрали так, что глаз был поврежден, а этот подросток—бутылкой. Взрослые всё это поощряли. Теперь собаки нет. Я кормлю собак дворовых, с балкона крикнешь—они бегут к дверям подъезда...»—рассказала осужденная.

Сейчас, отметила она, у нее живут четыре собаки. И никого не кусают.

В свою очередь прокурор просил усилить наказание, признать в качестве отягчающего обстоятельства совершение преступлений в состоянии алкогольного опьянения. По мнению обвинения, даме стоило назначить реальное лишение свободы с отбыванием в колонии-поселении.

Курский областной суд, изучив все обстоятельства, снизил наказание до двух лет ограничения свободы. «Приговор вступил в законную силу»,—подчеркнули в пресс-службе.

Данное дело должно стать наукой для всех, кому общество собак приятнее человеческого. Спору нет, собаки бывают очень милы. Однако некоторые собаки милы далеко не со всеми, это надо учитывать. Если же вашему псу грозит какая-то опасность от людей, что тоже бывает, защищать его надо исключительно правовыми методами. Обидчики могут быть наказаны, например, за жестокое обращение с животными.

А вот предоставлять псу возможность разобраться с людьми самостоятельно—плохая идея. ●

**АВТОМОБИЛИ** Почему не уменьшается число водителей, наказанных за нарушения, которые они не совершали

# В чужом пиру

СЕРГЕЙ КУКСИН

Отделить виновника нарушения от нормального водителя иногда получается только в Верховном суде.

**Владимир Баршев**

Водителя лишили прав за управление в нетрезвом виде. Но узнал он об этом только спустя четыре года, когда пришел менять в ГИБДД водительское удостоверение по истечении его срока годности. Причем сам он в тот момент никак не мог находиться в месте совершения нарушения, поскольку был в другом городе. В странной истории разбирался Верховный суд*. Хотя при нынешнем количестве двойников машин, а также водителей эта история уже не кажется такой удивительной.

Итак, некто Поветкин пришел в отделение ГИБДД поменять права в связи с истечением срока их действия. Это произошло в 2020 году. Однако в этой процедуре ему было отказано. Поскольку в 2016 году суд лишил его прав за управление в нетрезвом виде, а само удостоверение водитель в ГИБДД не сдал.

Но ни о суде, ни о лишении его водительских прав, даже о том, что его поймали в нетрезвом виде за рулем, водитель слышал впервые. Он проживает в Санкт-Петербурге, а нарушение было выявлено 31 октября 2016 года на 142-м км автодороги А-114 в Вологодской области. Но сам Поветкин не мог в это время быть в указанном месте. Он был вообще в другом городе.

**АКЦЕНТ**

> Если бы у нас была введена ответственность инспектора за то, что он не проверил данные нарушителя, то и незаконно лишенных прав водителей не было бы

Он, конечно, обжаловал решение мирового судьи о лишении прав. Но районный суд в иске отказал за истечением сроков давности обжалования. А Третий кассационный суд только подтвердил правильность решения мирового суда. Хотя пострадавший приложил к жалобе приказ о командировке, справку из гостиницы, в которой он в то время проживал, счета на ее оплату, а также билеты. Кроме всего прочего он также указал, что подпись под протоколом о нарушении—не его.

Но кассационный суд не дал оценку этим доказательствам. И Верховный суд счел это нарушением, которое не позволяет установить все обстоятельства, имеющие отношение к делу.

Кроме того, Верховный суд нашел и другие погрешности. В частности, мировой суд указал, что Поветкина известили о времени и месте суда, но он не явился на заседание. Поэтому вопрос был решен без его участия. С этим согласился и кассационный суд. Однако из материалов дела следует, что пострадавшего известили телеграммой по адресу, указанному в протоколе. А если протокол подписывал не он? А если адрес назван наугад?

Тем более что в решении кассационного суда говорится, что «данные о личности, в частности, место рождения, адрес места жительства, внесены в протокол со слов заявителя, подписавшего документ без замечаний».

В общем, на этом основании ВС отменил решения нижестоящих судов и направил дело на новое рассмотрение в кассационный суд. Для того, чтобы тот разобрался со всеми доказательствами, которые ранее проигнорировал.

Надо сказать, что это не единичный случай. «Российская газета» уже не раз писала о таких историях, когда прав лишали совершенно не того водителя. В первой ситуации молодой человек представился отцом своей девушки и назвал его адрес. А документов у него не было. Во второй—человек ездил по поддельным правам, но с данными реального человека. Правда, адреса проживания того, кем представлялся, он не знал. И это все были долгие судебные тяжбы. Но в данной ситуации, по словам адвоката Льва Воропаева, сработало то, что протест на решение судов подавал заместитель генерального прокурора. А к таким делам судьи относятся с особым вниманием.

И таких дел очень много, говорит Лев Воропаев. И проблема именно в человеческом факторе. Ведь дела стоят на потоке. Никто не устанавливает ни личность нарушителя, ни реальный адрес его проживания.

Его мнение поддерживает и адвокат Сергей Радько. По его словам, в наше электронное время проверить все эти данные достаточно просто.. Тем более что такое нарушение, как управление в нетрезвом виде, оформляется не быстро. Более того, в суд оно направляется не лично инспектором, а его начальником. Так что возможность проверить личные данные у сотрудников есть.

Суды, как всегда, безоговорочно доверяют показаниям инспектора. Сколько у нас ездит водителей с поддельными водительскими удостоверениями—никому не известно. Какие данные назовет реальный нарушитель—известно только с его слов. Но, если бы у нас была введена ответственность правоприменителя за то, что он не проверил данные, за то, что оформил протокол в отношении ни в чем не повинного человека, тогда бы картина изменилась. У автоинспекторов появился бы эффективный стимул тщательно проверять всю информацию о нарушении и точно устанавливать личность нарушителя. ●

*Дело № 78-АД22-81-КЗ.

16 — Публикацию комментирует **Сергей Смирнов**

**НЕДВИЖИМОСТЬ** Правительство не поддержало предложение забирать участки у бесхозяйственных садоводов

# Дача не по существу

**Владислав Куликов**

Правительство России не поддержало законопроект, предлагающий ввести процедуру изъятия участков у бесхозяйственных садоводов. Критерии, что считать бесхозяйственностью, планировалось прописать отдельно. Но пока вопрос отложен. Инициативу направила для отзыва в правительство страны Самарская губернская Дума.

На самом деле, как рассказывают эксперты, проблема есть. С одной стороны, во многих регионах зарастают бурьяном бесчисленные земельные участки. Где их хозяева, чем занимаются, великая тайна. Местные власти, правления дачных поселков и просто неравнодушные соседи регулярно задаются вопросами: что делать с такой землей, не передать ли ее в более заботливые руки.

С другой—некоторые садоводы настолько предприимчивы, что начали выращивать на своих дачах деньги. В прямом смысле. Поставили на участке, например, автосервис. Или гостиницу. Или что-то еще прибыльное. Однако по закону и бесхозяйственность, и предпринимательская активность на дачном участке являются нарушениями. Де-юре это означает, что земля не используется по назначению.

Поэтому Самарская губернская Дума предложила дополнить Закон «О ведении гражданами садоводства и огородничества для собственных нужд» нормой, обязывающей собственников садовых и огородных земельных участков использовать земли в соответствии с их целевым назначением. При этом инициатива предусматривает возможность изъятия таких участков в судебном порядке при неиспользовании для ведения садоводства или огородничества в течение трех и более лет подряд. А чтобы не возникало вопросов, что считать бесхозяйственностью, проект наделяет правительство России полномочиями «по установлению признаков неиспользования садовых и огородных земельных участков по целевому назначению и использования их с нарушением законодательства». Иными словами, правительству предлагалось точно прописать, сколько сорных былинок должно быть на участке и какой высоты бурьян, чтобы хозяина признали лентяем и разжаловали из садоводов. Однако пока вопрос остался в подвешенном состоянии.

**АКЦЕНТ**

> На практике сегодня землю могут изъять—и изымают—у граждан, взявших землю для строительства дома, но так ничего и не построивших

Правительственные эксперты обратили внимание, что, во-первых, закон и сегодня обязывает использовать садовые и огородные участки по целевому назначению. Теоретически, если дачник в течение длительного времени палец о палец не ударил на своем участке, его и сегодня могут оштрафовать. Росреестр активно следит за целевым использованием земли: мониторинг проводится в том числе с помощью беспилотников. При этом, и это во-вторых, Гражданский кодекс не предусматривает принудительного изъятия садовых и огородных участков в связи с их неиспользованием по целевому назначению. А без поправок в ГК нельзя ставить вопрос об изъятии участков. Но это, скорее, технические замечания. Главное: авторы проекта пока не убедили представителей правительства, что такие нормы вообще нужны. Требуются дополнительные обоснования.

Тем не менее многие эксперты уверены, что вопрос до конца не снят. Вице-президент Гильдии российских адвокатов Никита Филиппов напомнил, что сегодня ГК разрешает принудительно изымать земли, если участок предназначен для ведения сельского хозяйства либо жилищного или иного строительства и не используется по целевому назначению в течение трех лет. Таким образом, если человеку выделили участок для строительства дома, то так и не начавший строительство хозяин рискует остаться без земли. Однако если участок выделен для садоводства, изъять его у бесхозяйственных владельцев сегодня нельзя.

При этом Никита Филиппов обратил внимание, что число дел об изъятии земельных участков на практике растет.Например, рассказывает он, в Волгоградской области гражданин в связи с изъятием у него участка обратился в суд за защитой своих интересов, но судебная инстанция подтвердила правомерность изъятия, указав, что основанием явилось длительное неиспользование гражданином участка (более девяти лет), предоставленного для жилищного строительства. Любопытно, что ответственности за то, что человек не достроил дом на своем собственном участке, нет. «К действиям, связанным с освоением земельного участка, предназначенного для жилищного и иного строительства, можно отнести получение технических условий на присоединение к объектам инженерной инфраструктуры, проведение работ подготовительного периода строительства и т.д»,—поясняет адвокат. ●

СЕРГЕЙ МИХЕЕВ

Во многих регионах земельные участки зарастают бурьяном, где их хозяева—не знает никто.

**КОШЕЛЕК** Верховный суд объяснил, как долго после развода можно тянуть с разделом имущества

# Спорное время

**Наталья Козлова**

Верховный суд РФ после изучения спора о том, кому достанется наследство, объяснил, с какого момента начинается отсчет срока давности для дележа бывшими супругами совместно нажитого в браке имущества*.

Это один из очень важных вопросов, о котором частенько забывают граждане. Ведь далеко не все они сразу после официального развода бросаются делить ложки, стулья и домашних питомцев. Некоторой категории бывших супругов нужно время, чтобы заняться процедурой раздела совместного добра. И эта пауза может растянуться на годы. Так с какого момента срок для предъявления претензий будет упущен?

Напомним, что закон дает бывшим супругам три года на то, чтобы поделить совместно нажитое имущество. Но когда начинать отсчет этого срока—со дня развода или с того момента, когда права другого супруга оказались нарушены?

В деле, о котором расскажем, местные суды не смогли определиться, как правильно считать исковую давность в таких спорах. А вот Верховный суд РФ на примере этого дела напомнил, в каких случаях забрать свое можно и спустя много лет. Этот спор заметил портал Право.ru.

> При разделе имущества срок давности идет с той поры, когда человек узнал о нарушении своих прав

Героями дела о разделе стали супруги из Краснодарского края, которые прожили в браке 12 лет. За это время они успели построить дом.

При разводе супруги делить имущество не стали, в доме остался жить бывший муж. Причем бывшая жена против этого не возражала, хотя от своего права собственности на дом не отказывалась.

Спустя год после развода гражданин вновь женился, и в этом браке у него родилось двое детей. А еще через шесть лет он умер. После похорон наследники начали делить имущество, в том числе и этот дом. Вторая семья рассуждала так—дом, где они жили, должен был достаться вдове, матери и двум его сыновьям. Но тут возникла бывшая супруга. Она решила отстоять свои права на имущество, которое изначально, при разводе, делить не стали.

Первая жена решила добиться, чтобы суд признал ее право собственности на половину дома. Новая семья с этим была категорически не согласна и настаивала, что срок исковой давности уже пропущен, и спустя семь лет после развода вообще-то уже поздно говорить о разделе имущества.

Спор о доме слушал Кущевский районный суд Краснодарского края. И он иск первой жены удовлетворил. Новая семья не согласилась и это решение оспорила. Апелляция встала на ее сторону.

Краевой суд напомнил, что на раздел общего имущества супругов отводится три года. Это сказано в статье 38 Семейного кодекса РФ. «И это время надо исчислять с момента официального расторжения брака»,—сказал краевой суд. А значит, срок исковой давности давно пропущен.

Первая супруга, в свою очередь, с таким решением категорически не согласилась и обратилась в Верховный суд РФ, который материалы спора изучил и встал на ее сторону.

СЕРГЕЙ КУКСИН

Верховный суд объяснил, что можно требовать соблюдения своих имущественных прав после развода даже спустя годы.

Судебная коллегия по гражданским делам ВС напомнила коллегам о постановлении Пленума ВС № 15 «О применении судами законодательства при рассмотрении дел о расторжении брака». В этом постановлении есть пункт, в котором сказано, что срок исковой давности по подобным спорам действительно составляет три года, но он считается иначе. Не со времени прекращения брака, а со дня, когда лицо узнало или должно было узнать о том, что его права нарушены. Такое положение содержится и в статье 200 Гражданского кодекса РФ.

«Срок исковой давности по требованиям о разделе общего имущества супругов, брак которых расторгнут, исчисляется с момента, когда бывшему супругу стало известно о нарушении своего права на общее имущество, а не с момента возникновения иных обстоятельств». Под этими обстоятельствами понимаются: регистрация права собственности на имущество за одним из супругов в период брака, прекращение брака, неиспользование спорного имущества и тому подобное.

Высокий суд напомнил, что спорный дом был построен в период первого законного брака. И он был совместной собственностью мужа и жены. Спора же относительно дома у супругов при разводе не было. Значит, не было и нарушения прав членов второй семьи, отметил Верховный суд РФ.

При этом высокая судебная инстанция напомнила, что от прав собственности на дом первая жена не отказывалась. Следовательно, срок исковой давности по делу не истек, а выводы апелляции о его пропуске неверны.

В итоге Верховный суд РФ отправил дело на новое рассмотрение в Краснодарский краевой суд. Верховный суд поручил коллегам пересмотреть это дело по новой с учетом тех разъяснений, которые он сделал.

Опытные юристы объясняют, что раньше суды часто считали, что трехлетний срок исковой давности необходимо отсчитывать с даты расторжения брака. Нынешнее решение ВС показало, что и сегодня суды порой продолжают совершать ту же ошибку. ●

* Определение Верховного суда РФ № 18-КГ17-217.

**ТРУД**

Безработица в России снизилась до 3,6%

## ОБНОВИЛИ МИНИМУМ

**Ирина Жандарова**

Безработица в России снизилась до исторического минимума в 3,6%, следует из отчета Росстата.

Предыдущее минимальное значение безработицы в 3,7% было достигнуто в ноябре и удерживалось в декабре 2022 года. В течение сентября—октября уровень безработицы составлял 3,9%, в августе равнялся 3,8%, в мае—июле находился на отметке в 3,9%, в апреле—4%, в марте и феврале—4,1%, в январе 2022 года—4,4%.

Доля занятого населения в январе 2023 года составила 60,1%. На долю женщин приходится 48,9% трудоустроенных граждан. Уровень занятости сельских жителей (54,8%) ниже уровня занятости городских жителей (61,9%).

К концу января 2023 года в органах службы занятости населения на учете числились 0,7 млн не занятых трудовой деятельностью граждан, из которых 0,5 млн имели статус безработного. Пособие по безработице из них получали 0,4 млн человек.

Численность рабочей силы в возрасте 15 лет и старше в январе 2023 года составила 75,6 млн человек, из которых 72,9 млн числятся трудоустроенными и 2,7 млн—безработными. В январе 2022 года численность рабочей силы составляла 74,8 млн человек, из которых 71,5 млн человек были трудоустроенными, а безработными—2,9 млн человек.

> Самые высокие заработные платы в 2022 году получали сотрудники в сфере добычи нефти и газа, а самые низкие—работники, занятые в производстве одежды, кожи и кожаных изделий.

По итогам 2022 года номинальная заработная плата россиян выросла на 12,6%—до 64,191 рубля.

В декабре 2022 года уровень зарплат поднимался до 88,468 рубля на фоне ежегодных премий и выплат по контрактам, что примерно на 40% выше уровня ноября того же года.

Рост заработных плат в 2022 году ускорился на 1,1%. За 2021 год заработные платы россиян прибавили 11,5%.

Самые высокие зарплаты в 2022 году отмечены в сфере добычи нефти и газа—165,6 тысячи рублей. Самые низкие—у работников, занятых в производстве одежды (27,1 тысячи рублей), кожи и кожаных изделий (35,4 тысячи рублей).

Сильнее всего в 2022 году росли заработные платы сотрудников угледобывающих предприятий—на 24,3% к 2021 году. В среднем сотрудники этой отрасли получали ежемесячно 90,7 тысячи рублей. И на 22,7% в сфере железнодорожного транспорта—до 74,7 тысячи рублей. Также на 21,6% выросли зарплаты сотрудников, занятых в полиграфической деятельности и копировании носителей информации,—до 48,4 тысячи рублей в месяц.

Существенный рост зарплат—более 17%—также отмечен в металлургическом производстве, в сфере растениеводства и животноводства, в производстве неметаллической минеральной продукции, в области информации и связи, а также в ремонте и монтаже машин и оборудования.

По данным Росстата, в 2022 году на долю 10% наиболее обеспеченных людей приходилось 29,6% общего объема денежных доходов, а на долю 10% наименее обеспеченных—2,1%.

Суммарная задолженность по зарплате на 1 февраля 2023 года составила 798,9 млн рублей, что на 156,1 млн рублей, или 24,3%, больше, чем в январе. Объем просроченной задолженности составил менее 1% месячного фонда оплаты труда. Основная часть долга (57,4%) сформировалась в 2022 году. ●

**ЛОГИСТИКА** Сервис по доставке машин в контейнерах оказался недешевым

# Море набивает цену

ЮРИЙ СМИТЮК / ТАСС

Для Калининграда запустили сервис по доставке легковушек паромами из Петербурга.

**Денис Гонтарь,**
**«Российская газета»,**
Калининградская область

Для самого западного региона страны запустили сервис по доставке легковушек паромами из Петербурга до Калининграда и обратно. По задумке перевозчиков такая опция должна облегчить выезд жителей эксклава за пределы области на транспорте в условиях закрытой сухопутной границы с Литвой. Однако высокая цена на доставку по морю вызвала вопросы.

Заплатить за такой трансфер в один конец придется сто тысяч рублей. Представители калининградского морского торгового пути, запустившие сервис, подчеркнули, что сумма не взята с потолка. За эти деньги компания берет на себя всю ответственность за сохранность автомобиля клиента. До момента погрузки на паром под машину выделят место на охраняемой площадке с видеонаблюдением. Непосредственно внутри морского контейнера машину закрепят при помощи специальных ремней и механизма. Всю документацию перевозчик также оформит за владельца авто. Дальше контейнер на траке переместят в порт, погрузят на судно, привезут в Калининград или Санкт-Петербург.

**АКЦЕНТ**

**Заплатить за такой трансфер в один конец придется сто тысяч рублей**

После этого машину оставят на паркинге, а для водителя закажут пропуск в порт и согласуют выдачу со всеми службами. Получается такая доставка «под ключ», избавляющая калининградцев от лишней бумажной волокиты. Главная проблема—в цене. «Мы понимаем, что стоимость довольно высокая. Но следует учитывать, что перевозка обычного 40-футового контейнера любым сервисом, где также все включено, на калининградском направлении выйдет не ниже 120–130 тысяч рублей, — сообщили в компании-перевозчике.—Ведь помимо расходов на перевозку есть еще дополнительные затраты вне порта. Воспринимать этот сервис необходимо как альтернативу».

Вот только альтернативных вариантов у калининградцев сегодня немного. Другие операторы паромных линий могут доставить машину за 40—50 тысяч рублей, но такие суда не специализируются на перевозке легковушек, поэтому мест не хватает. В правительстве Калининградской области о проблеме знают. Власти предложили зафиксировать тарифную ставку для паромных перевозок легковушек и сделать ее ниже для жителей эксклава. ●

**РЕНОВАЦИЯ** К 2025 году столица удвоит темпы переселения из снесенных пятиэтажек в новые квартиры

# Город в движении

**Любовь Проценко**

Для участников программы реновации в столице построят до конца этого года 80 новых домов общей площадью 1,3 миллиона квадратных метров. В 2024 году переселенцы могут рассчитывать уже на 1,9 миллиона «квадратов», а в 2025-м—более чем на 2 миллиона квадратных метров. Об этом сообщил вчера журналистам на пресс-конференции руководитель департамента строительства Москвы Рафик Загрутдинов.

Отвечая на вопрос корреспондента «РГ», за счет чего строители намерены добиться практически удвоения скорости переселения (в 2022 году они построили по этой программе 1 миллион «квадратов»), глава департамента рассказал: «Это произойдет не на пустом месте. В частности, сдав в прошлом году миллион квадратных метров, мы запустили в работу еще 7 миллионов квадратных метров и уже строим сейчас 160 новостроек, а еще 200 домов находятся в проектировании». Но главное: чем более глобальный масштаб набирает эта работа, тем большие возможности открываются перед строителями вести ее еще активнее. Ведь параллельно с возведением новых домов сносятся обветшавшие «хрущобы». Только с начала этого года их снесено 38, а до конца года в небытие уйдут более 200 пятиэтажек. Освобождая место в плотно застроенном городе под очередные новостройки, они дают возможность тут же заложить фундаменты новых домов. Ведь москвичам нужны не просто новые квартиры, а жилье, которое находится в шаговой доступности от прежнего.

По требованиям жителей именно так было записано в закон города Москвы еще на этапе формирования программы реновации пять лет тому назад. И это обязательство город строго выполняет: практически у всех 107 тысяч горожан, которые уже переехали в новые дома, они были видны из окон их старых квартир. В этом году смогут начать переселение еще 47 тысяч участников программы. «Представляете, по сути мы переселим целый город—и это всего за один год», — сказал Рафик Загрутдинов. А к 2025 году, по его словам, новоселья справят уже более четверти миллиона жителей. Лидерами по вводу новых домов в эксплуатацию для переселенцев в этом году станут Восточный административный округ, где к сдаче готовятся 19 новостроек, Северо-Восточный округ—на его территории введут 11 домов и еще 10—в Северном. Но для того, чтобы это стало реальностью, очень большое значение приобретает подбор новых стартовых площадок для очередной волны переселения. Их в городе подготовлено уже более 500. Помогает ускорить реализацию программы реновации и работа по повышению качества отделки в квартирах. Именно к нему случаются претензии будущих жильцов—где-то плинтус отходит, а где-то плитка положена неровно. На исправление недоделок уходит время, что тормозит программу. Чтобы избегать таких «косяков», строители сейчас все больше применяют типовые узлы, изготовленные в заводских цехах ДСК, а не на стройплощадке. Таким образом уже производятся лестничные пролеты, санузлы и другие детали будущего дома. ●

**ТРАНСПОРТ** В столице заработал ситуационный центр СИМ

# Нарушители не прокатят

**Ирина Огилько**

С вступлением в силу поправок в Правила дорожного движения, в соответствии с которыми электросамокаты, велосипедыи прочие средства индивидуальной мобильности (СИМ) признали транспортом, в столице открылся ситуационный центр СИМ.

Пока в нем работают пятеро сотрудников. Их рабочие столы заставлены мониторами: на них—общая ситуация с уличных камер наблюдения, онлайн-данные по велопарковкам и различная рабочая информация. Как говорит замруководителя департамента транспорта Москвы Алексей Митяев, создание выделенного центра—необходимость, назревшая в городе. Ведь прокат электросамокатов в столице появился в 2018 году, уже на следующий год город начал регулировать этот вид транспорта. «Вводили медленные зоны, сейчас их более 190, инициировали введение поправок в ППД, сейчас максимальная скорость на СИМ не должна превышать 25 км в час,—рассказывает Митяев.—В пиковые дни мы фиксировали в прокате самокатов более 170 тысяч поездок, это даже больше, чем на каршеринге».

Замруководителя ЦОДД Москвы Магомед Колгаев отметил, что с ростом популярности этого вида транспорта появилась и потребность в регламентации его движения. «Создание ситуационного центра СИМ должно сделать комфортным и безопасным использование кикшеринга, предотвратить создание помех для всех участников движения», — говорит Колгаев. Он отметил, что в прошлом году было около 40 тысяч прокатных электросамокатов, в этом году их число может вырасти до 60 тысяч. Ожидается, что в городе откроют дополнительно 5–7 тысяч велопарковок, где можно оставлять и двухколесный электротранспорт. А открытие сезона, по его словам, уже близко: через пару недель будет дан старт, конечно, если погода станет плюсовой.

СЕРГЕЙ МИХЕЕВ

Электросамокаты в Москве стали настолько популярны, что правилам их вождения начали обучать школьников.

Сотрудники ситуационного центра уже приступили к круглосуточной работе. «Пока разрабатываем предложения о внедрении новых велосипедных полос, на которых разрешено ездить СИМ,—рассказывает «РГ» руководитель центра Дмитрий Лелевкин.—Оптимально, если такие велополосы будут на всех популярных дорогах. Обрабатываем заявки от жителей, разрабатываем возможность установки специальных знаков в местах пересечения разных транспортных средств, чтобы предотвратить возможные аварии».

Как только стартует сезон, специалисты начнут отслеживать ситуацию на дорогах, выявлять нарушителей, сообщать об этом ГИБДД или оператору кикшеринга. Также будут отслеживать загруженность парковок для электротранспорта. «Это поможет устранить завал транспорта, на который часто жаловались в прошлом сезоне горожане. Ведь как только загрузка парковки будет почти полной—компьютер подскажет и автоматически отправит данные оператору. И он увезет лишний транспорт на другие адреса», — продолжает Лелевкин.

Напомню, согласно новым правилам водители СИМ не должны ездить со скоростью выше 25 км в час, а в медленных зонах этот порог не превышает 5–10 км в час. Нельзя ездить пьяным, запрещено ездить вдвоем на одном транспортом средстве. Нарушителей ждет штраф от 800 до 1,5 тысячи рублей. ●

**РЕСУРСЫ** Российский эталонный сорт нефти могут создать в этом году

# По своим расчетам

**Сергей Тихонов**

Российский нефтяной бенчмарк (эталонный сорт, к которому привязываются цены других марок нефти) может быть готов в этом году, сообщил глава минэнерго Николай Шульгинов в ходе заседания комитетов Госдумы по энергетике и по контролю по подготовке проведения правчаса на тему «О реализации приоритетных проектов развития энергетики РФ».

«Вопрос создания отечественного индикатора, который отражал бы нефтяные спрос и предложение на российские поставки, может быть решен в этом году»,—сказал Шульгинов.

Необходимость создания собственного бенчмарка обострилась после введения потолка цен на российскую нефть 5 декабря 2022 года (60 долларов за баррель) и на нефтепродукты из нашей страны с 5 февраля этого года (темные—45 долларов, светлые—100 долларов за баррель) со стороны стран G-7, ЕС и Австралии. Цена нефти нашей марки Urals относительно североморского эталонного сорта Brent снизились еще весной прошлого года. Дисконт доходил до 35 долларов за баррель (ранее 2–3 доллара), но со временем стал сокращаться.

> Шаги по созданию в России собственных ценовых ориентиров необходимо значительно ускорить

Долларовые котировки Urals, ранее основного сорта, поставляемого в Европу, используется в расчете выплат компаниями в бюджет налога на добычу полезных ископаемых (НДПИ), налога на дополнительный доход (НДД) и экспортной пошлины. Цена Urals ранее определялась стоимостью нашей нефти с учетом транспортных расходов, пошлин и страховки в европейских портах Роттердам и Аугуста. Фактически брались цены на нефть в наших портах отправки и к ним приплюсовывались несуществующие расходы по доставке, которые в реальности были значительно выше.

В сложившейся ситуации нефтяники платили меньше налогов, которые в нашей стране составляют по разным подсчетам от 65 до 80% в стоимости нашей нефти. В результате уменьшение налогового бремени за счет занижения цены Urals для компаний оказывалось иногда выгоднее мер по сокращению дисконта.

С апреля 2023 года налоги для нефтяных компаний будут увеличиваться вне зависимости от размера реальной цены продажи нашей нефти на мировом рынке. Если скидка на российскую нефть Urals к североморскому сорту Brent будет в апреле превышать 34 доллара за баррель, то для расчета налогов российской нефти будет использоваться средняя цена Brent минус 34 доллара за баррель. Для мая такой ценой станет стоимость Brent минус 31 доллар за баррель, для июня—Brent минус 28 долларов за баррель, а для июля—Brent минус 25 долларов за баррель.

Но это также временная мера. К тому же она не освобождает нашу нефть от привязки к иностранному сорту нефти и его котировкам в долларах. Действовать она будет пока временно, до августа этого года.

Как отмечает доцент Финансового университета при правительстве РФ, эксперт Аналитического центра ИнфоТЭК Валерий Андрианов, России нужна собственная система ценовой статистики. Нужны свои центры или агентства, занимающиеся мониторингом торговых сделок с энергоресурсами и рассчитывающих соответствующие индексы. Если этого не сделать, то налогооблагаемая база будет все дальше уходить от реальности и страдать от этого будет в первую очередь госбюджет. Создать собственные бенчмарки и прочие ценовые ориентиры необходимо. Шаги на этом пути предпринимаются уже достаточно давно, но теперь их надо значительно ускорить, считает эксперт. ●

**СТРОИТЕЛЬСТВО**

На архпремию Москвы претендуют 162 проекта

# Крылья науки

**Александр Мелешенко**

На архитектурную премию Москвы в этом году поступило рекордное количество заявок—162. Год назад, для сравнения, было лишь 125. Интересно и какие это проекты—около 40 процентов из них относятся к «социалке»: школы, поликлиники, образовательные и спортивные центры.

По словам главного архитектора Москвы Сергея Кузнецова, несмотря на меняющиеся экономические условия и другие сложности, качество проектов не падает, а претендентов на премию становится все больше. «Важным индикатором выступает возрастающий год от года блок социальных и инфраструктурных объектов. Это говорит о том, что, во-первых, у нас принципиально нет типовых и анонимных вещей. Во-вторых, то, что эти проекты успешно конкурируют с коммерческими, свидетельствует о полноценном формировании городского слоя, в котором нет второсортной архитектуры, только индивидуальная»,—считает он.

Действительно, почти половина присланных на премию заявок—не небоскребы новых деловых центров или оригинальные жилые комплексы, а «социалка». Раньше это выглядело бы странно—школы, детсады, поликлиники и даже университетские корпуса строили в основном именно по типовым проектам, из-за чего даже внешне их было трудно отличить друг от друга. В последние годы ситуация кардинально изменилась.

В число претендентов на премию этого года попали, например, корпуса нового образовательно-научного кластера МГТУ им. Н.Э. Баумана—в его составе по обоим берегам Яузы строят и реконструируют 14 зданий, а два первых корпуса в конце прошлого года мэр Сергей Собянин уже открыл. Претендует на премию и здание инновационного научного центра в кластере «Ломоносов» технологической долины МГУ им. М.В. Ломоносова. Оно действительно впечатляет—едва ли не целиком облицованное стеклом, здание состоит из нескольких крыльев, которые как бы парят над землей.

Еще около 40 процентов заявок на премию—коммерческое и строящееся по программе реновации жилье. Поборются за премию и инфраструктурные проекты—новые станции метро «Тютчевская» и «Физтех», а также знаковые спортивные объекты: международная академия хоккея имени Александра Овечкина в Мневниковской пойме и международные центры самбо и бокса в «Лужниках». ●

**ТОЛЬКО В «РГ»** Валерий Лимаренко: Сахалин будет в первой десятке комфортных для жизни регионов России

# Икорная зона

ОЛЕСЯ КУРПЯЕВА

Валерий Лимаренко: У нас в регионе одна из самых высоких зарплат в стране.

СЕРГЕЙ МИХЕЕВ

Даже в пиковые сезоны улететь по доступной цене из Сахалина в Москву не проблема.

**Светлана Задера**

За пять лет уровень газификации в Сахалинской области вырос в четыре раза, и работы еще продолжаются. Регион обеспечил комфортные условия для жизни и готовится дальше развивать экономику. Об этих и других планах на «Деловом завтраке» в «Российской газете» рассказал губернатор Сахалинской области Валерий Лимаренко.

*Сахалинская область по итогам 2022 года вошла в топ-25 наиболее комфортных для жизни субъектов России. Как удалось этого добиться?*

**ВАЛЕРИЙ ЛИМАРЕНКО**: У нас 18-е место, но я считаю, что мы должны быть в первой десятке. И будем за это бороться, улучшая показатели. Прежде всего, потому что за каждым из них стоят интересы простых людей.

В регионе одна из самых высоких зарплат в стране, самый большой социальный пакет, высокий уровень доступности медицины и сама медицина на высочайшем уровне. То же самое с системой образования.

Мы стали строить гораздо больше жилья, чем когда-либо в современной истории области. В 2021—2022 годах вводили более 500 тыс. кв. м жилья в год. Это больше 1 кв. м. на человека. В планах этого года аналогичный объем. Кроме того, мы подготовили площадки, чтобы обеспечить такие же объемы ввода на ближайшие пять лет. Каждая третья стройка на Сахалине—социальная. Это жилье для переселения из аварийного фонда и работников социальной сферы. Благодаря этому мы досрочно закрыли первую программу расселения «аварийки». Приступили ко второй.

За два года (2021—2022) расселено более 170 тыс. кв. метров — 7850 человек улучшили жилищные условия. В этом году под расселение сдаем порядка 100 тыс. квадратов. Всего до конца 2026 года планируем расселить почти 720 тыс. кв. метров, где проживают 32,4 тыс. человек. Сейчас делаем упор на строительство крупных жилых микрорайонов со всей необходимой инфраструктурой — детскими садами, школами, объектами культуры, поликлиниками.

Люди должны жить в комфортных условиях не только в квартире, но и за ее пределами. Поэтому мы приводим в порядок дворы, подъезды, дороги, общественные пространства. Мы следим за чистотой, у нас всегда убран снег. Его начинают убирать с момента, когда он начинает падать. А летом у нас улицы, в буквальном смысле слова, пылесосят как квартиру. У нас почти нет пыли на дорогах. Понятно, что тысячу километров с юга на север не пропылесосишь, но уж Южно-Сахалинск однозначно «чистый под пылесос».

**АКЦЕНТ**

## До конца 2026 года на Сахалине планируют расселить почти 720 тысяч аварийных квартир

Когда я пришел, уровень газификации был всего 14%. Сегодня — 57%. Мы газифицируем объекты ЖКХ. Переводим угольные котельные на газ или закрываем. У нас уже работает 40 газовых котельных.

В центре города находится горнолыжный курорт, а это 30 километров горнолыжных трасс с оборудованными канатными дорогами, с ресторанами, с музыкой, с ночным освещением. В этом смысле мы вообще лучше всех по качеству жизни. Легко добраться. Приятно жить. Учиться, лечиться, все это хорошо и комфортно. У нас чудесный театр. Так что мы должны быть в первой десятке.

*Повышение транспортной доступности Сахалина и Курил — одна из важнейших задач. Как сейчас развивается аэродромная и аэропортовая инфраструктура?*

**ВАЛЕРИЙ ЛИМАРЕНКО**: Когда мне говорят, что Сахалин — это транспортный тупик, я отвечаю, что это однозначно транспортный центр. У нас увеличилось количество рейсов в Москву. Теперь даже в пиковые сезоны улететь по доступной цене — не проблема. Внутренние перевозки существенно увеличились. Из Южно-Сахалинска в Оху, Курильск и Южно-Курильск за прошлый год перевезено 108,7 тыс. пассажиров, это исторический максимум. Восстанавливаем прежнюю сеть, появились и новые аэродромы. Построена новая взлетно-посадочная полоса в аэропорту самого северного города Сахалина — Охи. Это особенно важно, ведь там добываются нефть и газ. Начато строительство новой взлетно-посадочной полосы в аэропорту Южно-Сахалинска.

В этом году также сдаем новый аэровокзальный комплекс, который сможет обслуживать до 5 млн пассажиров в год. Сейчас начали строить всепогодную сейсмически устойчивую взлетно-посадочную полосу. Кстати, смотрю на ситуацию в Турции и думаю: у нас же землетрясение в Нефтегорске было. Именно поэтому мы приступили к строительству полосы, которая не боится никаких землетрясений. Это принципиально важно. У нас есть риск возникновения девятибалльного землетрясения. Эта полоса должна устоять. Она дорогая, но это инвестиция на ближайшие 50—100 лет.

Завершается модернизация Корсаковского порта, сейчас там проводится дноуглубление, а значит, к нам смогут заходить большие суда. Мы себя видим на Северном морском пути как ключевой хаб, где через несколько месяцев уже будет аэровокзал-пятимиллионник. Сможем увеличить пассажиропоток в пять раз как центр транспортного и логистического бизнеса.

Сейчас проектируем объездную дорогу, чтобы вывести грузовой транспорт из Южно-Сахалинска. В мае приступим к строительству. Планируем построить логистический центр.

*Когда на линию Ванино-Холмск выйдут новые паромы?*

**ВАЛЕРИЙ ЛИМАРЕНКО**: Ожидаем через несколько месяцев. Один из паромов — «Александр Деев» — проходит испытания на достроечной верфи во Владивостоке. В этом году он должен выйти на линию. Он способен перевозить в два раза больше грузов, в три раза больше людей, чем старые паромы, и имеет высокий ледовый класс. Благодаря этому перевозки между островом и материком станут более стабильными. Амурский завод также продолжает строительство аналогичного парома «Василий Ощепков». Готовность — 76%. Ожидаем, что паром выйдет на линию в 2024 году. Помимо этого, идет модернизация инфраструктуры паромной переправы в порту Холмска. Первый этап завершаем летом этого года, второй — в декабре. Через год-другой линия Ванино — Холмск будет вдвое мощнее, чем раньше.

Экономика развивается высокими темпами. Инвестиционный поток растет. С каждым годом в регион приходит все больше и больше инвестиций, 2022 год был рекордным по инвестициям. Несмотря на то, что проект «Сахалин-1» притормозил и мы потеряли 40 млрд рублей инвестиций. Зато приобрели в тех отраслях, где идет диверсификация. Во-первых, по доходу рекорд — 261 млрд рублей. Такого не было никогда. И в структуре около 90—60% — это несырьевой бизнес. В следующем году планируем, что доход составит 290 млрд.

*Вы начали рассказывать про транспортную реформу в Южно-Сахалинске. Скажите, что еще будет сделано?*

**ВАЛЕРИЙ ЛИМАРЕНКО**: Мы хотим сделать общественный транспорт наиболее доступным, быстрым, удобным и экологичным средством передвижения. У нас уже работает единый оператор, который в онлайн-формате контролирует всех городских перевозчиков на регулярных маршрутах. Идет строительство нового автобусного парка. Он станет базой для городских и пригородных автобусов. Старый парк располагался в центре города, на небольшой территории и уже не отвечал современным требованиям. Кроме того, он мешал развитию Южно-Сахалинска.

Новый парк имеет большую территорию. Рассчитан на 350 единиц подвижного состава, в том числе автобусов на газомоторном топливе и электробусов. Мы планируем полностью обновить автопарк. В этом году ожидаем поставку 100 новых автобусов, работающих на метане.

Железная дорога внутри Южно-Сахалинска становится частью городского общественного транспорта. Когда заработает Корсаковский порт, увеличится интенсивность грузопотока, и эта линия будет перегружена. Мы уже договорились с руководством «Российских железных дорог», что будем строить железнодорожный обход для грузов.

В одном из планировочных районов и на железнодорожном вокзале Южно-Сахалинска появились транспортно-пересадочные узлы, в этом году построим еще три. Жители по одному билету пользуются и рельсобусом, и автобусом. Время в пути до центра города сократилось с 40 до 8 минут.

**АКЦЕНТ**

## У каждого жителя Сахалина свой электронный медицинский кабинет, к которому имеет доступ врач

В перспективе построим еще шесть транспортно-пересадочных узлов и 18 станций в пределах Южно-Сахалинской агломерации, в которую входит город Корсаков. Я поставил задачу, чтобы от центра города до конечной станции можно было добраться не более чем за 30 минут.

Рельсобусы будем использовать как городской транспорт. В будущем он соединит всю агломерацию: Южно-Сахалинск — главное звено, на севере — Долинск, а на юге — Корсаков. Все это становится единым целым, потому что 30 минут — и ты от точки крайней с юга доезжаешь до точки крайней на севере.

*К вам на форум «Управление регионом на основе данных» в начале марта приезжает глава минцифры Максут Шадаев. Какие разработки в области цифровизации представит регион?*

**ВАЛЕРИЙ ЛИМАРЕНКО**: С этого года мы полностью перешли на цифровое управление данными. Например, цифровизован весь оборот твердых бытовых отходов. Мусоровозы оснащены GPS-навигацией, мы видим каждую машину. Все контейнерные площадки также с камерами, поэтому можно следить, как забирают мусор и потом убирают территорию. Все, что привозится, взвешивается. Летают квадрокоптеры и следят, чтобы мусор не высыпали в каком-то другом месте.

Цифровизация в здравоохранении. У каждого жителя Сахалина свой электронный медицинский кабинет, к которому имеет доступ врач, где видны все анализы и назначения. У нас есть все необходимое оборудование, которое делает снимки КТ, МРТ. А с расшифровкой данных специалистам помогает искусственный интеллект. Мы взаимодействуем с министерством здравоохранения Российской Федерации по всем вопросам. В каждом ФАПе, в каждой районной поликлинике, в каждой центральной районной больнице есть интернет и необходимая техника для телемедицины, позволяющие проводить консультации специалистам из Москвы. По всей территории Сахалина и Курил распределены 15 высокотехнологичных центров. По итогам прошлого года 90 тыс. человек прошли обследование, и это с учетом того, что у нас всего полмиллиона жителей. В этом году поставлена задача провести 150 тысяч обследований.

Половина социальных услуг делается автоматически или в режиме одного окна, человеку не надо идти и что-то доказывать. Родился — получи выплаты. Женился — получи документы. Низкий уровень дохода — получи деньги как человек, который за чертой бедности. Кстати, за чертой бедности у нас 3,9% населения. Следим за динамикой каждый день. Если человек поменял работу и стал больше зарабатывать, то он может выпасть из этого списка. И наоборот, мужчина и женщина развелись, жена осталась с ребятишками, значит, падает доход. Мы сразу ее зовем и предлагаем работу или обучение.

Цифровизация в строительстве. У нас в инвестиционном поле находится около 700 объектов. С помощью информационной системы мы следим за строительством, за каждым проектом с момента замысла и ведем его по клиентскому пути: отвод земельного участка, начало проектирования. По каждой стройке у нас еженедельно проходит анализ всех параметров.

В целом, за два — два с половиной часа обрабатывается любое обращение от граждан. Мы знаем, о чем говорят люди. Например, в торговле мы знаем цены в каждом магазине. Есть социальные магазины, где цены на 40—50 видов товаров ниже на 15—20%, чем в других магазинах. И мы в режиме реального времени следим за ценами.

*А откуда дешевые товары, кто доплачивает?*

**ВАЛЕРИЙ ЛИМАРЕНКО**: Практически никто не доплачивает. Магазины получают товар от заводов-изготовителей без посредника. Всю молочную продукцию, мясо, овощи. Мы себя полностью обеспечиваем продовольствием за счет тепличных хозяйств. Еще у нас есть программа, в рамках которой мы помогаем с транспортировкой этим компаниям, оплачиваем некоторые транспортные расходы. Люди в социальные магазины идут охотно, значит, высокий оборот товара. Четверть всего продовольствия у нас продается в социальных магазинах.

*На стройплощадке Сахалинского нефтегазового индустриального парка завершается монтаж административно-лабораторных корпусов. Сколько резидентов вы планируете привлечь?*

**ВАЛЕРИЙ ЛИМАРЕНКО**: 15 резидентов уже есть. Как только появится еще один, будем отводить соседний земельный участок. За 2023—2024 годы они заселятся и будут там работать. Это все российские компании.

*Нефть и газ хоть и играют значимую роль в экономике региона, тем не менее ресурсы не вечны. Что ждет регион в долгосрочной перспективе, скажем, лет через 20—30?*

Валерий Лимаренко: На Сахалине главным бизнесом будет логистика: глубоководные порты, транзит, перевалка грузов. Россия идет на Восток. Не просто на Восток, где солнце встает, а идет туда, где растущие рынки. Мы находимся в центре этих событий. Мы смотрим на глобус со стороны Сахалина и видим себя в центре растущих рынков.

Будем заниматься переработкой нефтепродуктов, в частности, производством СПГ. Сейчас работаем над поднятием базы стройиндустрии: переработка леса, производство цемента и производные. Переработка сельхозпродукции. У нас сейчас строится агропарк.

Одна из дочерних компаний «Росатома» будет строить верфи для строительства малотоннажных судов. Также хотим, чтобы вся переработка и хранение российской рыбы, которая сейчас сосредоточена в южнокорейском Пусане, была на Сахалине. Для этого нужен и мощный порт, тогда и наши инвесторы будут вкладывать деньги в строительство холодильников и заводов по переработке рыбы. Эти инвесторы есть, и они сейчас занимаются проектированием, у нас каждый год вводятся новые мощности по переработке рыбы.

Мы планируем заниматься марикультурой: выращивать гребешок, морских ежей. Сейчас на конкурс для инвесторов выставлено 500 гектаров, которые уже начали приобретать. Основная добыча идет на Курильских островах, и они получили статус зоны с особым налогообложением. Мы уже приготовили лоты для строительства гостиниц, так что скоро там будет большой туристический центр.

*Вопрос от нашего регионального партнера, газеты «Новое дело» из Нижнего Новгорода. Могут ли нижегородцы, у которых нет работы на своем месте, найти работу на Сахалине? Какой уровень зарплат?*

**ВАЛЕРИЙ ЛИМАРЕНКО**: У нас в 2022 году был рост количества рабочих мест, уменьшение безработицы. Официально только 0,4% населения безработные. Всегда свободно 4—6 тысяч рабочих мест. Мы работаем над тем, чтобы эти рабочие места были заполнены. У нас есть проект, который занимается рекрутингом, проводим переобучение и повышаем квалификацию тем, кто работает.

Средняя зарплата около 100 тысяч рублей. Есть программа переселения. Более того, если переселяются семьей, то жене даем работу, детей устраиваем в школу или садик по месту жительства. Бесплатная медицина. И полный социальный пакет всего остального, включая лыжный курорт «Горный воздух».

Мы работаем с ведущими компаниями, которые работают на шельфе, которые добывают полезные ископаемые. Сейчас строятся гостиницы, одновременно начинается строительство 5—7 гостиниц. Строятся рестораны. Там везде нужны работники.

У нас есть программа «Карьера. Дом. Семья». Что это значит? Если ты хочешь сделать карьеру, то мы тебе готовы не только на работе сделать карьеру, но и с жильем помочь через «дальневосточную ипотеку» и программу «Шаг за шагом», когда ты вместо первичного взноса можешь отдать свою квартиру по типу трейд-ин. Сейчас мы с ДОМ.РФ пытаемся увеличить объемы арендного жилья. Мы строим, а они покупают готовое жилье, и нашим работникам передают в аренду под наши гарантии. Государство дает одну треть, регион дает одну треть, и только одну треть платит человек или семья, которая там живет. Это программа, которую сейчас запускают вице-премьер Юрий Трутнев и минвостокразвития. Мы хотим быть одними из первых, кто участвует. Уже с ДОМ.РФ начали заниматься покупкой около 10 тысяч квадратных метров, хотим 30—50 квадратных метров арендного жилья ежегодно делать таким способом. Как раз для людей, которые могут переселяться, жить и работать у нас.

**АКЦЕНТ**

## В регионе работает программа, когда вместо первичного взноса на ипотеку можно отдать квартиру по типу трейд-ин

*Вопрос от нашего партнера SakhalinMedia. Сахалинская область сейчас выходит на новый уровень добычи на шельфовых проектах, что в теории должно принести значительное вливание в областной бюджет. Насколько эти вливания могут помочь вывести бюджет региона из дефицитного состояния в более стабильное?*

**ВАЛЕРИЙ ЛИМАРЕНКО**: Бюджет может быть дефицитный, даже если он переполнен до краев. Так устроена тактика и стратегия управления. Если у тебя есть 200 млн, например, доходов, то ты можешь выполнить программу на 220 млн, создав 20 млн в дефиците.

Представьте, что год заканчивается, деньги свободные остались. Это так же плохо, как если их нет. Дефицитный бюджет — это хорошо, если это планируется для интересов людей, если эти средства идут не на латание дыр, а на инвестиции в социальную сферу, инфраструктуру. Мы строим школы, больницы, поликлиники, дороги, спортивные объекты, а отдаем через год-два-три. У нас высокая бюджетная обеспеченность. Но она высокая благодаря тому, что работает экономика. ●

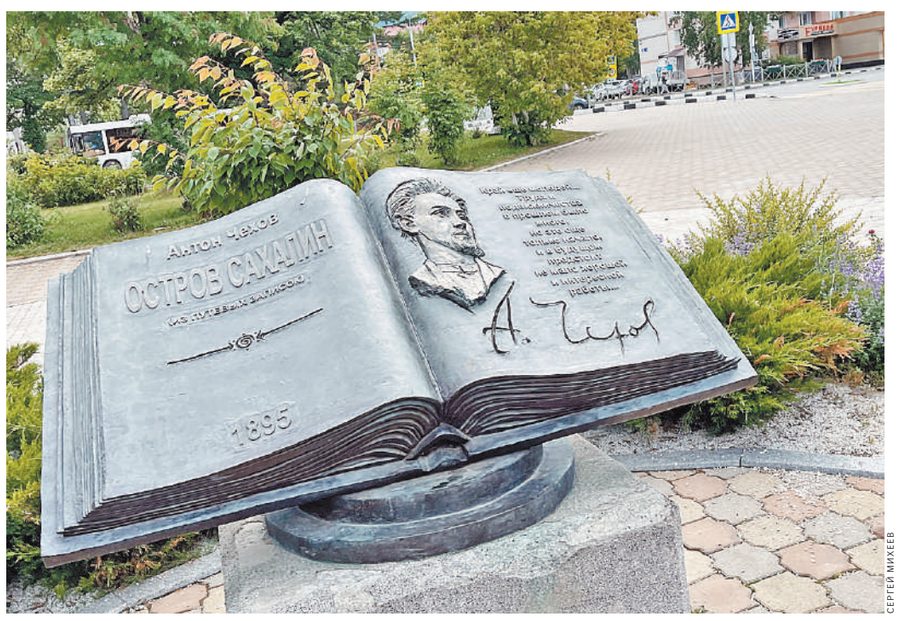


СЕРГЕЙ МИХЕЕВ

Россия идет на Восток. Не просто на Восток, где солнце встает, а идет туда, где растущие рынки.

Российская Федерация Федеральный закон

## О внесении изменений в отдельные законодательные акты Российской Федерации

**Принят Государственной Думой 16 февраля 2023 года**
**Одобрен Советом Федерации 22 февраля 2023 года**

**Статья 1**

Внести в Кодекс торгового мореплавания Российской Федерации (Собрание законодательства Российской Федерации, 1999, № 18, ст. 2207) следующие изменения:

1) в абзаце третьем статьи 395 слова «должностному лицу консульского учреждения Российской Федерации» заменить словами «консульскому должностному лицу»;

2) в пункте 1 статьи 399 слова «должностному лицу консульского учреждения Российской Федерации» заменить словами «консульскому должностному лицу»;

3) в статье 400 слова «должностное лицо консульского учреждения Российской Федерации» заменить словами «консульское должностное лицо».

**Статья 2**

В подпункте 2 пункта 4 статьи 32 Федерального закона от 24 июля 2002 года № 111-ФЗ «Об инвестировании средств для финансирования накопительной пенсии в Российской Федерации» (Собрание законодательства Российской Федерации, 2002, № 30, ст. 3028; 2005, № 19, ст. 1755; 2008, № 18, ст. 1942; № 30, ст. 3616; 2009, № 29, ст. 3619; № 52, ст. 6454; 2010, № 31, ст. 4196; 2011, № 29, ст. 4291; 2012, № 50, ст. 6965; 2013, № 30, ст. 4084; № 52, ст. 6975; 2014, № 30, ст. 4219; 2022, № 29, ст. 5204) слова «должностными лицами консульских учреждений Российской Федерации» заменить словами «консульскими должностными лицами».

**Статья 3**

В пункте 2 статьи 37 Федерального закона от 10 января 2003 года № 19-ФЗ «О выборах Президента Российской Федерации» (Собрание законодательства Российской Федерации, 2003, № 2, ст. 171; 2005, № 30, ст. 3104; 2007, № 18, ст. 2118; 2011, № 30, ст. 4607; 2013, № 19, ст. 2329; 2017, № 23, ст. 3226; 2022, № 12, ст. 1787) слова «Должностное лицо соответствующего консульского учреждения» заменить словами «Консульское должностное лицо соответствующего консульского отдела дипломатического представительства или консульского учреждения».

**Президент Российской Федерации**
**В. Путин**

Москва, Кремль
28 февраля 2023 года № 51-ФЗ

Российская Федерация Федеральный закон

## О внесении изменения в статью 22 Федерального закона «О ведомственной охране»

**Принят Государственной Думой 22 февраля 2023 года**
**Одобрен Советом Федерации 22 февраля 2023 года**

**Статья 1**

Внести в статью 22 Федерального закона от 14 апреля 1999 года № 77-ФЗ «О ведомственной охране» (Собрание законодательства Российской Федерации, 1999, № 16, ст. 1935; 2016, № 27, ст. 4160; 2022, № 41, ст. 6957; 2023, № 1, ст. 85) изменение, дополнив ее словами «, и ведомственной охраны федерального органа обеспечения мобилизационной подготовки органов государственной власти Российской Федерации».

**Статья 2**

Настоящий Федеральный закон вступает в силу по истечении девяноста дней после дня его официального опубликования.

**Президент Российской Федерации**
**В. Путин**

Москва, Кремль
28 февраля 2023 года № 54-ФЗ

Российская Федерация Федеральный закон

## О внесении изменения в статью 5 и приостановлении действия части 7 статьи 8 Федерального закона «Об официальном статистическом учете и системе государственной статистики в Российской Федерации» и об особенностях осуществления официального статистического учета на территориях отдельных субъектов Российской Федерации

**Принят Государственной Думой 22 февраля 2023 года**
**Одобрен Советом Федерации 22 февраля 2023 года**

**Статья 1**

Внести в часть 10 статьи 5 Федерального закона от 29 ноября 2007 года № 282-ФЗ «Об официальном статистическом учете и системе государственной статистики в Российской Федерации» (Собрание законодательства Российской Федерации, 2007, № 49, ст. 6043; 2013, № 27, ст. 3463; 2018, № 17, ст. 2423; 2021, № 1, ст. 39; № 24, ст. 4192) изменение, дополнив ее предложением следующего содержания: «Решениями Правительства Российской Федерации об актуализации (о корректировке) федерального плана статистических работ могут устанавливаться особенности доступа к официальной статистической информации, в том числе в части временного приостановления ее предоставления и распространения.».

**Статья 2**

Приостановить до 1 января 2026 года действие части 7 статьи 8 Федерального закона от 29 ноября 2007 года № 282-ФЗ «Об официальном статистическом учете и системе государственной статистики в Российской Федерации» (Собрание законодательства Российской Федерации, 2007, № 49, ст. 6043; 2013, № 27, ст. 3463; № 30, ст. 4084; 2017, № 14, ст. 1997; 2021, № 1, ст. 39; № 24, ст. 4192) в отношении респондентов, зарегистрированных на территориях Донецкой Народной Республики, Луганской Народной Республики, Запорожской области и Херсонской области.

**Статья 3**

Установить, что респонденты, зарегистрированные на территориях Донецкой Народной Республики, Луганской Народной Республики, Запорожской области и Херсонской области, первичные статистические данные, документированные по формам федерального статистического наблюдения, до 1 января 2026 года могут предоставлять субъектам официального статистического учета на бумажных носителях или в электронном виде в соответствии с законодательством Российской Федерации.

**Статья 4**

Настоящий Федеральный закон вступает в силу со дня его официального опубликования.

**Президент Российской Федерации**
**В. Путин**

Москва, Кремль
28 февраля 2023 года № 55-ФЗ

Российская Федерация Федеральный закон

## О внесении изменения в статью 85 Уголовно-исполнительного кодекса Российской Федерации

**Принят Государственной Думой 15 февраля 2023 год**
**Одобрен Советом Федерации 22 февраля 2023 года**

**Статья 1**

Внести в статью 85 Уголовно-исполнительного кодекса Российской Федерации (Собрание законодательства Российской Федерации, 1997, № 2, ст. 198; 1998, № 30, ст. 3613; 2003, № 50, ст. 4847; 2004, № 27, ст. 2711; 2006, № 15, ст. 1575; 2008, № 45, ст. 5140) следующие изменения:

1) части первую и вторую изложить в следующей редакции:

«1. В случаях введения на территории Российской Федерации или в отдельных ее местностях чрезвычайного или военного положения, режима повышенной готовности или чрезвычайной ситуации, ограничительных мероприятий (карантина) в исправительном учреждении, расположенном в такой местности, может быть введен режим особых условий. Режим особых условий также может быть введен в исправительном учреждении при захвате заложников, массовых беспорядках или групповом неповиновении осужденных, при наличии реальной угрозы вооруженного нападения на исправительное учреждение, при введении ограничительных мероприятий (карантина) в пределах исправительного учреждения.

2. В период действия режима особых условий в исправительном учреждении могут быть изменен распорядок дня, ограничена деятельность производственных, коммунально-бытовых, культурно-просветительных и иных служб, за исключением медико-санитарных, введены усиленный вариант охраны и надзора, особый порядок допуска на объекты.»;

2) дополнить частью второй[1] следующего содержания:

«$2^1$. В период действия режима особых условий в случаях введения режима повышенной готовности, ограничительных мероприятий (карантина) права осужденных, предусмотренные статьей 89, статьей 90 (в части получения осужденными передач), статьями 96 и 97 настоящего Кодекса, могут быть реализованы в порядке, установленном федеральным органом исполнительной власти, осуществляющим функции по выработке и реализации государственной политики и нормативно-правовому регулированию в сфере исполнения уголовных наказаний. Во всех остальных случаях введения режима особых условий в указанном порядке могут быть реализованы права осужденных, предусмотренные статьями 88 — 97 настоящего Кодекса.».

**Статья 2**

Настоящий Федеральный закон вступает в силу по истечении ста восьмидесяти дней после дня его официального опубликования.

**Президент Российской Федерации**
**В. Путин**

Москва, Кремль
28 февраля 2023 года № 44-ФЗ

Российская Федерация Федеральный закон

## О внесении изменений в статьи 40 и 41 Федерального закона «Об автомобильных дорогах и о дорожной деятельности в Российской Федерации и о внесении изменений в отдельные законодательные акты Российской Федерации»

**Принят Государственной Думой 15 февраля 2023 года**
**Одобрен Советом Федерации 22 февраля 2023 года**

**Статья 1**

Внести в Федеральный закон от 8 ноября 2007 года № 257-ФЗ «Об автомобильных дорогах и о дорожной деятельности в Российской Федерации и о внесении изменений в отдельные законодательные акты Российской Федерации» (Собрание законодательства Российской Федерации, 2007, № 46, ст. 5553; 2009, № 29, ст. 3582; 2011, № 7, ст. 901; 2015, № 29, ст. 4350; 2020, № 42, ст. 6513) следующие изменения:

1) абзац первый части 12 статьи 40 после слов «автомобильных дорог» дополнить словами «, предоставления льготного проезда по таким дорогам, таким участкам или проезда по таким дорогам, таким участкам без взимания платы», после слов «участкам таких дорог» дополнить словами «, предоставления льготного проезда по таким дорогам, таким участкам или проезда по таким дорогам, таким участкам без взимания платы»;

2) часть 1 статьи 41 дополнить пунктом $3^1$ следующего содержания:

«$3^1$) школьные автобусы и автобусы, осуществляющие организованную перевозку группы детей;».

**Статья 2**

Настоящий Федеральный закон вступает в силу с 1 сентября 2023 года.

**Президент Российской Федерации**
**В. Путин**

Москва, Кремль
28 февраля 2023 года № 47-ФЗ

Российская Федерация Федеральный закон

## О внесении изменений в Закон Российской Федерации «О пенсионном обеспечении лиц, проходивших военную службу, службу в органах внутренних дел, Государственной противопожарной службе, органах по контролю за оборотом наркотических средств и психотропных веществ, учреждениях и органах уголовно-исполнительной системы, войсках национальной гвардии Российской Федерации, органах принудительного исполнения Российской Федерации, и их семей»

**Принят Государственной Думой 22 февраля 2023 года**
**Одобрен Советом Федерации 22 февраля 2023 года**

**Статья 1**

Внести в Закон Российской Федерации от 12 февраля 1993 года № 4468-I «О пенсионном обеспечении лиц, проходивших военную службу, службу в органах внутренних дел, Государственной противопожарной службе, органах по контролю за оборотом наркотических средств и психотропных веществ, учреждениях и органах уголовно-исполнительной системы, войсках национальной гвардии Российской Федерации, органах принудительного исполнения Российской Федерации, и их семей» (Ведомости Съезда народных депутатов Российской Федерации и Верховного Совета Российской Федерации, 1993, № 9, ст. 328; Собрание законодательства Российской Федерации, 1995, № 49, ст. 4693; 1998, № 30, ст. 3613; 2002, № 27, ст. 2620; № 30, ст. 3033; 2003, № 27, ст. 2700; 2007, № 49, ст. 6072; № 50, ст. 6232; 2011, № 46, ст. 6407; 2016, № 27, ст. 4160, 4238; 2017, № 27, ст. 3951; 2019, № 18, ст. 2190; № 40, ст. 5488) следующие изменения:

1) часть вторую статьи 6 после слов «их на военную службу» дополнить словами «(призыве на военную службу по мобилизации)»;

2) в статье 14:

а) в части второй слова «выплата им пенсии возобновляется исходя из выслуги и общего трудового стажа на день последнего увольнения» заменить словами «они имеют право по своему выбору на возобновление выплаты пенсии, которая была им приостановлена в соответствии с частью второй статьи 6 настоящего Закона, исходя из выслуги и общего трудового стажа на день приостановления выплаты пенсии либо на прекращение выплаты пенсии, которая была им приостановлена в соответствии с частью второй статьи 6 настоящего Закона, и назначение пенсии исходя из выслуги и общего трудового стажа на день последнего увольнения с военной службы или со службы в органах внутренних дел, в Государственной противопожарной службе или учреждениях и органах уголовно-исполнительной системы, войсках национальной гвардии Российской Федерации, органах принудительного исполнения Российской Федерации в порядке, определяемом Правительством Российской Федерации»;

б) дополнить частями третьей и четвертой следующего содержания:

«По желанию указанных в настоящей статье лиц, которым выплата пенсии была приостановлена в соответствии с частью второй статьи 6 настоящего Закона в связи с заключением ими контракта о прохождении военной службы или службы в органах внутренних дел, в Государственной противопожарной службе или учреждениях и органах уголовно-исполнительной системы, войсках национальной гвардии Российской Федерации, органах принудительного исполнения Российской Федерации в период ведения Вооруженными Силами Российской Федерации, другими войсками, воинскими формированиями и органами контртеррористических и иных операций за пределами территории Российской Федерации или их призывом на военную службу по мобилизации, при возобновлении выплаты пенсии перерасчет ее размера производится исходя из выслуги и общего трудового стажа на день последнего увольнения с военной службы или со службы в органах внутренних дел, в Государственной противопожарной службе или учреждениях и органах уголовно-исполнительной системы, войсках национальной гвардии Российской Федерации, органах принудительного исполнения Российской Федерации с учетом положений части четвертой статьи 43 настоящего Закона в порядке, определяемом Правительством Российской Федерации.

Прекращение выплаты пенсии либо перерасчет ее размера производится федеральными органами исполнительной власти и федеральными государственными органами, указанными в части первой статьи 11 настоящего Закона, выплачивавшими пенсию до дня приостановления ее выплаты, а назначение выплаты пенсии — федеральными органами исполнительной власти и федеральными государственными органами, указанными в части первой статьи 11 настоящего Закона, по последнему месту военной службы или службы в органах внутренних дел, в Государственной противопожарной службе или учреждениях и органах уголовно-исполнительной системы, войсках национальной гвардии Российской Федерации, органах принудительного исполнения Российской Федерации пенсионера.»;

3) статью 43 дополнить частью четвертой следующего содержания:

«По желанию указанных в статье 1 настоящего Закона лиц, выплата пенсии которым была приостановлена в соответствии с частью второй статьи 6 настоящего Закона в связи с заключением ими контракта о прохождении военной службы или службы в органах внутренних дел, в Государственной противопожарной службе или учреждениях и органах уголовно-исполнительной системы, войсках национальной гвардии Российской Федерации, органах принудительного исполнения Российской Федерации в период ведения Вооруженными Силами Российской Федерации, другими войсками, воинскими формированиями и органами контртеррористических и иных операций за пределами территории Российской Федерации или их призывом на военную службу по мобилизации, при исчислении пенсии в целях ее возобновления учитываются в порядке, определяемом Правительством Российской Федерации, оклад по воинской должности или должностной оклад, оклад по воинскому званию или оклад по специальному званию (без учета повышения окладов за службу в отдаленных, высокогорных местностях и в других особых условиях) и ежемесячная надбавка или процентная надбавка за выслугу лет (стаж службы), включая выплаты в связи с индексацией денежного довольствия, установленные этим лицам на день последнего увольнения с военной службы или со службы в органах внутренних дел, в Государственной противопожарной службе или учреждениях и органах уголовно-исполнительной системы, войсках национальной гвардии Российской Федерации, органах принудительного исполнения Российской Федерации.».

**Статья 2**

1. Настоящий Федеральный закон вступает в силу со дня его официального опубликования.

2. Действие положений части второй статьи 6, частей третьей и четвертой статьи 14 и части четвертой статьи 43 Закона Российской Федерации от 12 февраля 1993 года № 4468-I «О пенсионном обеспечении лиц, проходивших военную службу, службу в органах внутренних дел, Государственной противопожарной службе, органах по контролю за оборотом наркотических средств и психотропных веществ, учреждениях и органах уголовно-исполнительной системы, войсках национальной гвардии Российской Федерации, органах принудительного исполнения Российской Федерации, и их семей» (в редакции настоящего Федерального закона) распространяется на правоотношения, возникшие в связи с приостановлением выплаты пенсии в соответствии с частью второй статьи 6 указанного Закона (в редакции настоящего Федерального закона) с 24 февраля 2022 года.

**Президент Российской Федерации**
**В. Путин**

Москва, Кремль
28 февраля 2023 года № 50-ФЗ

Российская Федерация Федеральный закон

## О внесении изменений в Федеральный закон «О государственном языке Российской Федерации»

**Принят Государственной Думой 16 февраля 2023 года**
**Одобрен Советом Федерации 22 февраля 2023 года**

**Статья 1**

Внести в Федеральный закон от 1 июня 2005 года № 53-ФЗ «О государственном языке Российской Федерации» (Собрание законодательства Российской Федерации, 2005, № 23, ст. 2199; 2013, № 27, ст. 3477; 2014, № 19, ст. 2306) следующие изменения:

1) в статье 1:

а) часть 1 дополнить словами «как язык государствообразующего народа, входящего в многонациональный союз равноправных народов Российской Федерации»;

б) часть 2 изложить в следующей редакции:

«2. Использование русского языка обязательно в сферах, определенных настоящим Федеральным законом, другими федеральными законами, Законом Российской Федерации от 25 октября 1991 года № 1807-I «О языках народов Российской Федерации». Органы государственной власти Российской Федерации обеспечивают защиту и поддержку государственного языка Российской Федерации, а также право граждан Российской Федерации на пользование государственным языком Российской Федерации.»;

в) часть 3 изложить в следующей редакции:

«3. При использовании русского языка как государственного языка Российской Федерации в сферах, определенных частью 1 статьи 3 настоящего Федерального закона, должны соблюдаться нормы современного русского литературного языка. Для целей настоящего Федерального закона под нормами современного русского литературного языка понимаются правила использования языковых средств, зафиксированные в нормативных словарях, справочниках и грамматиках. Порядок формирования и утверждения списка таких словарей, справочников и грамматик, требования к составлению и периодичности издания нормативных словарей, предусмотренных настоящей частью, утверждаются Правительством Российской Федерации на основании предложений Правительственной комиссии по русскому языку. Положение о Правительственной комиссии по русскому языку, ее состав и порядок принятия ею решений утверждаются Правительством Российской Федерации.»;

г) часть 6 изложить в следующей редакции:

«6. При использовании русского языка как государственного языка Российской Федерации не допускается употребление слов и выражений, не соответствующих нормам современного русского литературного языка (в том числе нецензурной брани), за исключением иностранных слов, которые не имеют общеупотребительных аналогов в русском языке и перечень которых содержится в нормативных словарях, предусмотренных частью 3 настоящей статьи.»;

2) в статье 3:

а) в части 1:

пункт 6 изложить в следующей редакции:

«6) во взаимоотношениях федеральных органов государственной власти, органов государственной власти субъектов Российской Федерации, иных государственных органов, органов местного самоуправления, а также в официальных взаимоотношениях и официальной переписке организаций всех форм собственности с гражданами Российской Федерации, иностранными гражданами, лицами без гражданства;»;

пункт 8 изложить в следующей редакции:

«8) при оформлении документов, удостоверяющих личность гражданина Российской Федерации, за исключением случаев, предусмотренных законодательством Российской Федерации, изготовлении бланков свидетельств о государственной регистрации актов гражданского состояния, оформлении документов об образовании и (или) о квалификации установленного в соответствии с Федеральным законом от 29 декабря 2012 года № 273-ФЗ «Об образовании в Российской Федерации» образца, а также других документов, оформление которых в соответствии с законодательством Российской Федерации осуществляется на государственном языке Российской Федерации;»;

дополнить пунктом $8^1$ следующего содержания:

«$8^1$) при оформлении адресов отправителей и получателей телеграмм и почтовых отправлений, пересылаемых в пределах Российской Федерации, почтовых переводов денежных средств;»;

дополнить пунктом $8^2$ следующего содержания:

«$8^2$) в образовании с учетом особенностей, установленных законодательством Российской Федерации об образовании;»;

дополнить пунктом $9^3$ следующего содержания:

«$9^3$) в государственных и муниципальных информационных системах;»;

дополнить пунктом $9^4$ следующего содержания:

«$9^4$) в информации, предназначенной для потребителей товаров (работ, услуг);»;

пункт 11 изложить в следующей редакции:

«11) в иных сферах, определенных законодательством Российской Федерации, предусматривающим использование русского языка как государственного языка Российской Федерации.»;

б) часть $1^1$ изложить в следующей редакции:

«$1^1$. В сферах, указанных в пунктах $8^2$, 9, $9^1$, $9^2$, $9^3$, $9^4$ и 10 части 1 настоящей статьи, и в других предусмотренных федеральными законами и иными нормативными правовыми актами Российской Федерации случаях государственный язык подлежит использованию с учетом особенностей осуществления деятельности в указанных сферах.»;

в) в части 2 слова «быть идентичными по содержанию и техническому оформлению» заменить словами «быть идентичными по содержанию, равнозначными по размещению и техническому оформлению (иметь одинаковые параметры — цвет, тип и размер шрифта)»;

3) в статье 4:

а) пункт 2 изложить в следующей редакции:

«2) разрабатывают и принимают федеральные законы и иные нормативные правовые акты Российской Федерации, разрабатывают и реализуют государственные программы Российской Федерации, направленные на защиту и поддержку государственного языка Российской Федерации;»;

б) дополнить пунктом $3^1$ следующего содержания:

«$3^1$) обеспечивают с привлечением специалистов, если это необходимо, и с использованием информационных технологий проведение лингвистической экспертизы и (или) редактирование текстов подготавливаемых проектов нормативных правовых актов в целях приведения их в соответствие с нормами современного русского литературного языка;»;

в) дополнить пунктом $5^1$ следующего содержания:

«$5^1$) обеспечивают гарантии свободного доступа граждан Российской Федерации к изучению русского языка, создают условия для изучения русского языка иностранными гражданами и лицами без гражданства на территории Российской Федерации и за ее пределами, а также оказывают поддержку соотечественникам, проживающим за рубежом, в получении и распространении информации, пользовании информацией на русском языке на территориях государств проживания соотечественников;»;

г) пункт 6 изложить в следующей редакции:

«6) осуществляют государственную поддержку издания словарей, справочников и грамматик русского языка, создания информационных ресурсов, содержащих информацию о нормах современного русского литературного языка;»;

4) часть 1 статьи 6 признать утратившей силу.

**Статья 2**

1. Настоящий Федеральный закон вступает в силу со дня его официального опубликования, за исключением подпункта «б» пункта 3 статьи 1 настоящего Федерального закона.

2. Подпункт «б» пункта 3 статьи 1 настоящего Федерального закона вступает в силу с 1 января 2025 года.

**Президент Российской Федерации**
**В. Путин**

Москва, Кремль
28 февраля 2023 года № 52-ФЗ

Российская Федерация Федеральный закон

## О внесении изменений в Федеральный закон «О транспортной безопасности» и признании утратившими силу отдельных положений законодательных актов Российской Федерации

**Принят Государственной Думой 15 февраля 2023 года**
**Одобрен Советом Федерации 22 февраля 2023 года**

**Статья 1**

Внести в Федеральный закон от 9 февраля 2007 года № 16-ФЗ «О транспортной безопасности» (Собрание законодательства Российской Федерации, 2007, № 7, ст. 837; 2013, № 30, ст. 4058; 2014, № 6, ст. 566; 2015, № 29, ст. 4356; 2018, № 1, ст. 26; 2019, № 31, ст. 4429; № 49, ст. 6974) следующие изменения:

1) в статье 1:

а) в пункте 5:

подпункт «д» изложить в следующей редакции:

«д) порты, которые расположены на внутренних водных путях и в которых осуществляются посадка (высадка) пассажиров и (или) перевалка грузов повышенной опасности, судоходные гидротехнические сооружения;»;

в подпункте «з» слова «грузов повышенной опасности и (или)» исключить, дополнить словами «, и (или) грузов повышенной опасности»;

б) в пункте 11:

подпункт «а» дополнить словами «, выдаваемое в соответствии с порядком, предусмотренным пунктом 13 статьи 11 Федерального закона от 8 ноября 2007 года № 257-ФЗ «Об автомобильных дорогах и о дорожной деятельности в Российской Федерации и о внесении изменений в отдельные законодательные акты Российской Федерации»;

подпункт «д» изложить в следующей редакции:

«д) суда, используемые на внутренних водных путях для перевозки пассажиров, за исключением прогулочных судов, спортивных парусных судов, и (или) для перевозки грузов повышенной опасности;»;

подпункт «е» изложить в следующей редакции:

«е) железнодорожный подвижной состав, осуществляющий перевозку пассажиров и (или) грузов повышенной опасности, включая перевозку таких грузов в контейнерах;»;

2) в статье 9:

а) часть $4^1$ изложить в следующей редакции:

«$4^1$. Меры по защите от актов незаконного вмешательства, предусмотренные паспортами обеспечения транспортной безопасности транспортных средств автомобильного транспорта, используемых для перевозки опасных грузов, на осуществление которой требуется специальное разрешение, выдаваемое в соответствии с порядком, предусмотренным пунктом 13 статьи 11 Федерального закона от 8 ноября 2007 года № 257-ФЗ «Об автомобильных дорогах и о дорожной деятельности в Российской Федерации и о внесении изменений в отдельные законодательные акты Российской Федерации», а также транспортных средств внутреннего водного и железнодорожного транспорта, используемых для перевозки грузов повышенной опасности, определяемых в соответствии с пунктом $7^3$ статьи 1 настоящего Федерального закона, реализуются с момента принятия таких грузов к перевозке и до ее завершения.»;

б) дополнить частью $4^2$ следующего содержания:

«$4^2$. Меры по защите от актов незаконного вмешательства, предусмотренные планами обеспечения транспортной безопасности объектов транспортной инфраструктуры, используемых для погрузки, разгрузки и хранения грузов повышенной опасности, а также опасных грузов, на перевозку которых требуется специальное разрешение, выдаваемое в соответствии с порядком, предусмотренным пунктом 13 статьи 11 Федерального закона от 8 ноября 2007 года № 257-ФЗ «Об автомобильных дорогах и о дорожной деятельности в Российской Федерации и о внесении изменений в отдельные законодательные акты Российской Федерации», реализуются с момента принятия таких грузов к хранению и до их выдачи грузополучателю, уполномоченному им лицу.»;

3) статью $12^3$ дополнить частями 12 и 13 следующего содержания:

«12. Грузы повышенной опасности допускаются к перевозке транспортными средствами внутреннего водного и (или) железнодорожного транспорта при наличии направленного в Федеральную службу по надзору в сфере транспорта или ее территориальный орган уведомления о планируемой перевозке груза повышенной опасности, за исключением перевозки, предназначенной для удовлетворения особо важных государственных и оборонных нужд.

13. Уведомление, указанное в части 12 настоящей статьи, направляется субъектом транспортной инфраструктуры и (или) перевозчиком в форме электронного документа (сообщения) не позднее одного часа с момента оформления соответственно транспортной накладной, транспортной железнодорожной накладной с использованием единой государственной информационной системы обеспечения транспортной безопасности в порядке, определяемом федеральным органом исполнительной власти, осуществляющим функции по выработке государственной политики и нормативно-правовому регулированию в сфере транспорта, по согласованию с федеральным органом исполнительной власти в области обеспечения безопасности Российской Федерации. Указанный порядок предусматривает в том числе перечни предоставляемых сведений.».

**Статья 2**

Признать утратившими силу:

1) абзац второй пункта 2 статьи 86 Кодекса внутреннего водного транспорта Российской Федерации (Собрание законодательства Российской Федерации, 2001, № 11, ст. 1001; 2014, № 6, ст. 566);

2) часть четвертую статьи 18 Федерального закона от 10 января 2003 года № 18-ФЗ «Устав железнодорожного транспорта Российской Федерации» (Собрание законодательства Российской Федерации, 2003, № 2, ст. 170; 2014, № 6, ст. 566).

**Статья 3**

1. Настоящий Федеральный закон вступает в силу со дня его официального опубликования, за исключением пункта 3 статьи 1 настоящего Федерального закона.

2. Пункт 3 статьи 1 настоящего Федерального закона вступает в силу по истечении одного года после дня официального опубликования настоящего Федерального закона.

**Президент Российской Федерации**
**В. Путин**

Москва, Кремль
28 февраля 2023 года № 53-ФЗ

Российская Федерация Федеральный закон

## О внесении изменений в статьи 1125 и 1171 части третьей Гражданского кодекса Российской Федерации

**Принят Государственной Думой 15 февраля 2023 года**
**Одобрен Советом Федерации 22 февраля 2023 года**

Внести в часть третью Гражданского кодекса Российской Федерации (Собрание законодательства Российской Федерации, 2001, № 49, ст. 4552; 2007, № 1, ст. 21; 2017, № 31, ст. 4808; 2018, № 30, ст. 4552) следующие изменения:

1) в пункте 7 статьи 1125 слова «должностным лицам консульских учреждений Российской Федерации» заменить словами «консульским должностным лицам»;

2) в пункте 7 статьи 1171 слова «должностным лицам консульских учреждений Российской Федерации» заменить словами «консульским должностным лицам».

**Президент Российской Федерации**
**В. Путин**

Москва, Кремль
28 февраля 2023 года № 46-ФЗ

Российская Федерация Федеральный закон

## О приостановлении Российской Федерацией действия Договора между Российской Федерацией и Соединенными Штатами Америки о мерах по дальнейшему сокращению и ограничению стратегических наступательных вооружений

**Принят Государственной Думой 22 февраля 2023 года**
**Одобрен Советом Федерации 22 февраля 2023 года**

**Статья 1**

Приостановить действие Договора между Российской Федерацией и Соединенными Штатами Америки о мерах по дальнейшему сокращению и ограничению стратегических наступательных вооружений, подписанного в городе Праге 8 апреля 2010 года.

**Статья 2**

Решение о возобновлении Российской Федерацией действия Договора между Российской Федерацией и Соединенными Штатами Америки о мерах по дальнейшему сокращению и ограничению стратегических наступательных вооружений принимается Президентом Российской Федерации.

**Статья 3**

Настоящий Федеральный закон вступает в силу со дня его официального опубликования.

**Президент Российской Федерации**
**В. Путин**

Москва, Кремль
28 февраля 2023 года № 38-ФЗ

Российская Федерация Федеральный закон

## О приостановлении Российской Федерацией действия Соглашения между Правительством Российской Федерации и Правительством Латвийской Республики об избежании двойного налогообложения и о предотвращении уклонения от уплаты налогов в отношении налогов на доходы и капитал

**Принят Государственной Думой 15 февраля 2023 года**
**Одобрен Советом Федерации 22 февраля 2023 года**

Приостановить действие Соглашения между Правительством Российской Федерации и Правительством Латвийской Республики об избежании двойного налогообложения и о предотвращении уклонения от уплаты налогов в отношении налогов на доходы и капитал, подписанного в городе Москве 20 декабря 2010 года.

**Президент Российской Федерации**
**В. Путин**

Москва, Кремль
28 февраля 2023 года № 39-ФЗ

Российская Федерация Федеральный закон

## О денонсации Соглашения между Правительством Российской Федерации и Правительством Латвийской Республики об избежании двойного налогообложения и о предотвращении уклонения от уплаты налогов в отношении налогов на доходы и капитал

**Принят Государственной Думой 15 февраля 2023 года**
**Одобрен Советом Федерации 22 февраля 2023 года**

Денонсировать Соглашение между Правительством Российской Федерации и Правительством Латвийской Республики об избежании двойного налогообложения и о предотвращении уклонения от уплаты налогов в отношении налогов на доходы и капитал, подписанное в городе Москве 20 декабря 2010 года.

**Президент Российской Федерации**
**В. Путин**

Москва, Кремль
28 февраля 2023 года № 40-ФЗ

Российская Федерация Федеральный закон

## О ратификации Протокола о внесении изменения в Соглашение о единых принципах и правилах обращения медицинских изделий (изделий медицинского назначения и медицинской техники) в рамках Евразийского экономического союза от 23 декабря 2014 года

**Принят Государственной Думой 16 февраля 2023 года**
**Одобрен Советом Федерации 22 февраля 2023 года**

Ратифицировать Протокол о внесении изменения в Соглашение о единых принципах и правилах обращения медицинских изделий (изделий медицинского назначения и медицинской техники) в рамках Евразийского экономического союза от 23 декабря 2014 года, подписанный в городе Нур-Султане 10 июня 2022 года.

**Президент Российской Федерации**
**В. Путин**

Москва, Кремль
28 февраля 2023 года № 41-ФЗ

Российская Федерация Федеральный закон

## О денонсации Российской Федерацией Конвенции об уголовной ответственности за коррупцию

**Принят Государственной Думой 15 февраля 2023 года**
**Одобрен Советом Федерации 22 февраля 2023 года**

Денонсировать Конвенцию об уголовной ответственности за коррупцию, подписанную от имени Российской Федерации в городе Страсбурге 27 января 1999 года.

**Президент Российской Федерации**
**В. Путин**

Москва, Кремль
28 февраля 2023 года № 42-ФЗ

Российская Федерация Федеральный закон

## О прекращении действия в отношении Российской Федерации международных договоров Совета Европы

**Принят Государственной Думой 16 февраля 2023 года**
**Одобрен Советом Федерации 22 февраля 2023 года**

В связи с прекращением членства Российской Федерации в Совете Европы считать с 16 марта 2022 года прекратившими действие в отношении Российской Федерации следующие международные договоры:

1) Устав Совета Европы от 5 мая 1949 года;

2) Генеральное соглашение о привилегиях и иммунитетах Совета Европы от 2 сентября 1949 года;

3) Протокол к Генеральному соглашению о привилегиях и иммунитетах Совета Европы от 6 ноября 1952 года;

4) Второй протокол к Генеральному соглашению о привилегиях и иммунитетах Совета Европы (Положения, касающиеся членов Европейской комиссии по правам человека) от 15 декабря 1956 года;

5) Четвертый протокол к Генеральному соглашению о привилегиях и иммунитетах Совета Европы (Положения, касающиеся Европейского Суда по правам человека) от 16 декабря 1961 года;

6) Пятый протокол к Генеральному соглашению о привилегиях и иммунитетах Совета Европы от 18 июня 1990 года;

7) Шестой протокол к Генеральному соглашению о привилегиях и иммунитетах Совета Европы от 5 марта 1996 года;

8) Конвенция о защите прав человека и основных свобод от 4 ноября 1950 года;

9) Протокол № 1 к Конвенции о защите прав человека и основных свобод от 20 марта 1952 года;

10) Протокол № 2 к Конвенции о защите прав человека и основных свобод о наделении Европейского Суда по правам человека компетенцией выносить консультативные заключения от 6 мая 1963 года;

11) Протокол № 3 к Конвенции о защите прав человека и основных свобод о внесении изменений в статьи 29, 30 и 34 Конвенции от 6 мая 1963 года;

12) Протокол № 4 к Конвенции о защите прав человека и основных свобод об обеспечении некоторых прав и свобод помимо тех, которые уже включены в Конвенцию и первый Протокол к ней, от 16 сентября 1963 года;

13) Протокол № 5 к Конвенции о защите прав человека и основных свобод о внесении изменений в статьи 22 и 40 Конвенции от 20 января 1966 года;

14) Протокол № 7 к Конвенции о защите прав человека и основных свобод от 22 ноября 1984 года;

15) Протокол № 8 к Конвенции о защите прав человека и основных свобод от 19 марта 1985 года;

16) Протокол № 11 к Конвенции о защите прав человека и основных свобод о реорганизации контрольного механизма, созданного в соответствии с Конвенцией, от 11 мая 1994 года;

17) Протокол № 14 к Конвенции о защите прав человека и основных свобод, вносящий изменения в контрольный механизм Конвенции, от 13 мая 2004 года;

18) Протокол № 15, вносящий изменения в Конвенцию о защите прав человека и основных свобод, от 24 июня 2013 года;

19) Европейская конвенция о пресечении терроризма от 27 января 1977 года;

20) Европейская хартия местного самоуправления от 15 октября 1985 года;

21) Европейская социальная хартия (пересмотренная) от 3 мая 1996 года.

**Президент Российской Федерации**
**В. Путин**

Москва, Кремль
28 февраля 2023 года № 43-ФЗ

**МУЗЫКА**

Пол Маккартни и Ринго Старр играют с «Роллинг Стоунз»

## СЭРЫ УШЛИ НА СТОРОНУ

**Александр Алексеев**

Было время, они считались злейшими соперниками за право считаться группой № 1 в музыкальном мире. Подшучивали друг над другом и почти враждовали. 60-е давно позади, но «роллинги» по-прежнему ездят в туры, а сейчас возобновили запись альбома. До пандемии завершили только одну песню—Living In a Ghost Town. Теперь снова взялись за гитары, причем, как стало известно журналистам, дежурившим у их студии в Лос-Анджелесе, пригласили поработать и Пола Маккартни с Ринго Старром. Оба находятся в отличной форме. И дружат даже больше, чем в годы The Beatles. Сэр Пол сыграл на басу и клавишных на альбоме сэра Ринго 2021 года Zoom In. Вместе они перезаписали и песню Beautiful Night—для переиздания альбома уже Пола Маккартни—Flaming Pie. Так что легендам грех было останавливаться!

И вот теперь они снова встретились. Уже в студии The Rolling Stones. Пол записывал партию бас-гитары, а Ринго Старр, по словам инсайдеров, «может появиться в студии Лос-Анджелеса в ближайшее время». Благо экс-ударник The Beatles ныне живет именно в этом городе, а у Пола Маккартни там остался дом еще с предыдущей женитьбы на американке.

Впрочем, ни «битлы», ни «роллинги» пока ничего не подтверждают. Вообще не комментируют запись альбома, творческие люди—обычно суеверные, от дружбы до вражды у многих звезд—один шаг, одно неосторожное самоуверенное слово... Но в присутствии нескольких тысяч зрителей Маккартни уже сыграл на басу, а Ринго—на ударных в трио с гитаристом The Rolling Stones Роном Вудом—на лондонской «О2 Арене» несколько лет назад. Как раз до начала музыкального карантина из-за пандемии. Трибуны тогда требовали продолжения.

GETTYIMAGES

Ринго Старр и Пол Маккартни снова решили поработать вместе.

И скорую вероятность его подтверждает даже давнее уважительное знакомство Маккартни с продюсером альбома «роллингов» Эндрю Уоттом. Сэр Пол вспоминал, как «однажды просто зашел к нему на чашечку чая, а в итоге мы вместе записали целый трек». История помнит и о том, как Маккартни и Леннон подпевали «роллингам» при записи их сингла We Love You в 1967 году. А значит, некая неприязнь от лютого соперничества начала 60-х давно позади...

Но еще больше в том, что Пол и Ринго могут быть уже с The Rolling Stones убеждает грустная правда: в составе «роллингов» после ухода Билла Уаймена по-прежнему нет постоянного, штатного басиста. Играют только сессионные, которых старожилы не пускают даже фотографироваться для обложек альбомов. А после смерти Чарли Уоттса нет и постоянного барабанщика. И, значит, басист Маккартни и ударник Старр «роллингам» очень даже пригодились бы.

Тем более что оба, в отличие от Джона Леннона и Джорджа Харрисона, всегда любили играть именно в постоянной группе, а не в разовых проектах. Им всегда нужно было чувство коллектива, единения, дружбы и сотворчества. С компанейскими эпикурейцами Джаггером, Вудом и Ричардсом наверняка будет именно так.

Но и о своей сольной карьере оба сэра—Пол и Ринго—будем надеяться, тоже не забудут. ●

**КСТАТИ**

Дата релиза пока не назначена. А предыдущий диск «роллингов» с кавер-версиями рок-классики 50—60-х выходил уже очень давно—в декабре 2018 года.

**ТЕАТР** Тереза Дурова ставит спектакль о Маяковском

# Без галош элегантнее

**Наталья Соколова**

В «Театре Терезы Дуровой» идут репетиции спектакля о Владимире Маяковском «Без галош элегантнее». Премьера намечена на 15 марта. Это не байопик, предупреждает режиссер постановки Тереза Дурова. В спектакле даже нет самого Маяковского. А будет много стихов, джаза, элегантных костюмов. О том, почему врожденное чувство стиля Маяковского задавало тон всей его жизни и почему сегодня он был бы известным блогером, «РГ» поговорила с худруком театра Терезой Дуровой.

*Звание главного певца революции сочетается в биографии Маяковского с титулом, как сказали бы сегодня, иконы стиля. Каким будет поэт в вашем спектакле?*

**ТЕРЕЗА ДУРОВА**: Певец революции—это слишком бытовое восприятие. При ближайшем рассмотрении это не так. И все, что было в его жизни—все, что нам кажется сегодня сложным, противоречивым, ужасным—это все его судьба. Хорошая Лиля Брик, плохая Лиля Брик... Это только наши рассуждения. И если бы он не хотел, чтобы с ним была такая женщина, как Лиля Брик, ее бы не было. Как и всех остальных. После Лили остались прекрасные стихи о любви. Для этого она и была нужна, чтобы разбудить это состояние—странное, спорное, болезненное, разное. Маяковский—гений, который гениально прожил свою короткую, очень насыщенную жизнь. Он жил в то время, когда «мир вывихнул сустав», говоря словами Шекспира. А появись он сегодня, то был бы очень известным блогером.

Это был человек с очень хорошим природным вкусом, который изначально родился лидером, трибуном. Кровь у него такая. Внутреннее состояние плюс грузинское детство. У Маяковского есть интересные записи о том, как пишутся стихи, из чего он их конструирует. К сожалению, педагоги в школе преподают «Я достаю из широких штанин», а не то, что «в 1916 году из Петрограда исчезли красивые люди». У него было природное ощущение стиля. Все это я хочу показать в спектакле.

*Но вся жизнь Маяковского в спектакль, конечно, не уместится—какие страницы ее откроются зрителю?*

**ТЕРЕЗА ДУРОВА**: Мы не берем его работы в кино, в театре, его поездки в Америку, Францию. А вообще в жизни Маяковского несколько этапов. Первый—тюрьма. Он вышел оттуда другим и покинул партию. Второй—встреча с Давидом Бурлюком. Окружение однозначно его формировало. Мы включили в спектакль такой эпизод: Маяковский прочитал Бурлюку свое стихотворение. И Бурлюк воскликнул: «Ты должен писать стихи». На тот момент Маяковский собирался заниматься исключительно живописью. Уже на следующий день Бурлюк в какой-то компании представил его как гениального поэта. Маяковский удивился. А Бурлюк возразил: «Ты теперь должен хорошо писать, чтобы меня не подвести».

ПРЕСС-СЛУЖБА ТЕАТРА ТЕРЕЗЫ ДУРОВОЙ

Гений Маяковского рос в неповторимой среде. Каждый талантлив по-своему. Когда-то это были просто молодые ребята, которые собирались вместе, читали стихи, ездили по городам, зарабатывали деньги, давая концерты.

**АКЦЕНТ**

Появись Маяковский сегодня, он был бы известным блогером

*Главный вопрос—кто играет Маяковского?*

**ТЕРЕЗА ДУРОВА**: У нас нет Маяковского и нет Лили Брюк. Но так или иначе представлена вся компания. В спектакле мы читаем стихи Бурлюка, Хлебникова, потому что это та среда, в которой рос гений Маяковского. Хлебников прекрасен, Лифшиц—поэты разные, каждый талантлив по-своему. А тогда это были молодые ребята, которые собирались вместе и читали стихи, ездили по городам и зарабатывали деньги, давая концерты. Шутили, веселились. Однажды они выступали в Тбилиси. Шли по улице, пели, смеялись, и Маяковский всем, кто шел мимо, говорил: «Пойдемте с нами, стихи слушать». И люди за ним шли. Он, кстати, прекрасно говорил по-грузински.

*Что-то новое в биографии Маяковского вы для себя открыли?*

**ТЕРЕЗА ДУРОВА**: Меня поразило, что Владимир Владимирович Маяковский дружил с Владимиром Леонидовичем Дуровым, братом моего прадеда. Есть воспоминания, как к ресторану, где ужинал Маяковский, зимой подъехал Дуров в санях, запряженных белыми верблюдами. Они ехали по улицам. Дети бежали за ними и кричали им вслед: «Дуров, Маяковский, верблюд». Главное открытие—стихи Маяковского очень музыкальны. Мы его не только читаем, но и поем под аккомпанемент живого оркестра.

*Кто написал музыку?*

**ТЕРЕЗА ДУРОВА**: Сергей Кондратьев—композитор и музыкант, с которым мы давно работаем. У него свой джазовый ансамбль. И в спектакле будет много джаза. Художник-постановщик Мария Рыбасова, художник по костюмам Виктория Севрюкова, Сергей Кондратьев—команда, с которой мы делаем не первый спектакль. Виктория собирает по крупицам аутентичные образы для спектакля. Что-то мы покупаем в винтажных магазинах, твидовые костюмы шьем сами, обувь и шляпы делаем на заказ.

*Чем помогает Музей Маяковского? Вы ведь делаете спектакль вместе.*

**ТЕРЕЗА ДУРОВА**: Начну с того, как мы познакомились. В прошлом году мы делали спектакль о Мексике и одновременно снимали познавательный фильм о том, что Мексика дала Москве, где в нашем городе можно найти мексиканскую культуру. Оказалось, что таких мест немало. Как известно, Маяковский плавал в Мексику, привез оттуда друзей, другое понимание мира. Музей был рад нашему появлению. Хотя они сами сидят на чемоданах—здание в Лубянском проезде закрыто, но подняли для нас архивы. В музее я впервые держала в руках дневники, которые Маяковский вел, возвращаясь на пароходе из Мексики. Сейчас у меня тоже немало вопросов. А какие Маяковский курил сигареты? А какие у него были перчатки? И ответы от музея мы получаем мгновенно.

*«Без галош элегантнее»—первый за последние несколько лет взрослый спектакль в театре. У вас ведь семейный формат: и детям интересно, и родители не просто сопровождающие для детей, а сопереживают, всматриваются. Ребенок точно более придирчивый и капризный зритель. Для него сложнее создать спектакль?*

**ТЕРЕЗА ДУРОВА**: Я просто делаю спектакли для себя. Мамы, бабушки, бывшего ребенка. А бывших детей не бывает. Мы все с вами немножко дети. Я вообще не люблю бытовое восприятие жизни и окружающей среды. Не то чтобы я не люблю быт. Это про подход—мне хочется видеть снег, дождь, солнце, красивых людей вокруг себя, фактуру тонкой фарфоровой чашки.

*В театре вы совмещаете должности худрука и директора, хотя сейчас театры стремятся разделить эти функции. Но вас, похоже, поиск денег только подстегивает двигаться вперед?*

**ТЕРЕЗА ДУРОВА**: Мы не ищем деньги. Мы их зарабатываем. Деньги нельзя искать, просить. Их надо зарабатывать. Я пришла к этому выводу 30 лет назад, когда решила создать свой театр. Около полутора-двух лет он был частным. Считали деньги от продажи билетов и решали, на что их потратить—покупать осветительный прибор или делать актеру операцию на венах. Можно было выпустить плохой спектакль, но потратить все деньги на рекламу. Но это неправильный путь. Мы же делали продукт на стыке цирка, оперетты, драмы, на который ходили семьями, поколениями. У нас зал на 1000 мест. Оступиться нельзя. Я всегда наблюдаю после спектакля, с каким настроением актер уходит со сцены, каким он вернется на репетиции завтра. Театр—это зритель и актер. Надо любить и тех и других. ●

**КИНО** Чем смешит комедия «Папы против мам» и как отстаивает права детей

# Что стоишь, качаясь...

**Валерий Кичин**

Ссора родителей—травма для детей. Развод—для детей катастрофа. Против этих истин не возразишь. Так что семейная комедия «Папы против мам» Максима Малинина сделана с лучшими намерениями. И когда все прописные истины докажут свою прописную истинность и в финале над Москвой расцветут победные фейерверки на манер диснеевских фильмов, только у совсем черствых зрителей не возликуют душа и сердце.

Если, конечно, дотерпят до конца фильма. Потому что дьявол таится не в словосочетании «о чем», а в коварном словечке «как». В этом смысле смотреть наше кино становится все тягостнее. Словно общаешься с психически ущербным субъектом, который с радостной улыбкой то икнет, то пукнет. Возможно, так авторы представляли себе будущих зрителей. Иначе не суетились бы с ором, жестикуляцией и битьем посуды.

На одной лестничной площадке в двух внушающих уважение квартирах живут две сестры с мужьями и детьми. Обе имеют претензии к супругам: один «на работу забил» и играет в компьютер, другой третирует сына, потому что тот предал хоккей, в который играют настоящие мужчины, в пользу танцев на льду. Все заканчивается на грани развода по принципу «мальчики налево, девочки направо». Дети травмированы и зовут на помощь деда-генерала. Тому и предстоит навести в воюющем стане мир.

НАШЕ КИНО

Все треволнения в семейной комедии, как в диснеевской сказке, завершатся победным фейерверком.

**АКЦЕНТ**

Единственная отрада в фильме—детишки. Они все принимают за чистую монету и играют на порядок лучше взрослых

Сценарист Геннадий Шеин хорошо знает, как разговаривает простой интеллигентный народ («Ты жене триста пятьдесят тысяч торчишь»), но диалоги написаны так, что актерам с ними не справиться—говорят с ненатуральными интонациями. Роман Постовалов в роли папы Виктора изъясняется с уральским акцентом, Артем Кухтеев в роли папы Антона запоминается в позиции под столом, где он что-то мастерит. Сестры с чеховскими именами Ирина и Ольга (Анна Чурина и Елена Балабанова) трут морковку, пьют вино на крыше и фальшиво поют «Тонкую рябину». Дети предоставлены самим себе: Игорь мечтает о дроне, чтобы летать, Маша ждет не дождется Деда Мороза, поэтому в марте в доме все еще стоит до сих пор не осыпавшаяся елка.

Как видите, сознанию пока не за что зацепиться, но смотрим дальше. На подмогу прибывает дед-генерал (Владимир Стеклов), у него поступь командора, автомобиль системы импортозамещение и зычный голос профессионального солдафона («Ты на кого гусеницу катишь!»). Он безрассудно смел и свободно может ринуться в рискованную экспедицию на дерево спасать перепуганную происходящим кошку. Он отрицает романтику, но рассуждает о звезде с неба и о том, что для достижения мира папам нужно осуществить мамины мечты.

Какие могут быть мечты у женщин, которые поют на крыше про рябину? Правильно: типа кремового торта или живого питона. Стоит ли уточнять, что все мечты станут явью: тортом залепят в лицо, питона испугаются, Дед Мороз (незаметный под бородой Артем Ткаченко) отметит мартовский Новый год, куранты пробьют полночь, и все закончится всеобщим счастьем «в подкорке, или что там у вас осталось»—как сказано в фильме.

Единственная отрада в картине—детишки (Елизавета Медведева и Севастьян Бугаев). Они хорошие, все принимают за чистую монету и играют на порядок лучше взрослых—еще не научились актерскому мастерству. Есть также Ёла Санько в роли классической соседки из комедий 40-х, реинкарнации Ирины Мурзаевой. Она актриса прекрасная, но ей почему-то всегда предлагают одну и ту же роль—Мымра, Химоза, Ведьма, Завуч, Дама-Со-Связями... Есть живой певец Сергей Жуков в роли самого себя (он, к счастью, в фильме не поет), и есть жалобный перезвон композитора Алексея Амусина за кадром.

Фильм снят при поддержке частной балаклавской пивоварни и кондитерской «Любовь и сладости». Сладости играют роль кремовой залепухи в лицо, возвращая нас к счастливым временам Великого Немого, пиво, вероятно, поддерживало в съемочной группе то и дело угасающий тонус. ●

**КНИГИ** Что читать в марте: роман-притча и сборник рассказов

# Повелители мух

**Анастасия Скорондаева**

Роман Сенчин пристально всматривается в обычных людей, повествуя об их жизни, а Александра Шалашова отправляет подростков в эвакуацию.

**«Салюты на той стороне», Александра Шалашова, издательство «Альпина.Проза»**

На берегу реки Сухона стоит санаторий с приметной голубой крышей. В нем живут дети с нарушениями зрения и их воспитатели, эвакуированные сюда на время войны. На стороне города дым, постоянно раздаются залпы салютов, как думают воспитанники. Мост разрушен. Связи с городом нет, и даже телевизор больше не показывает новости. Запасы продуктов иссякают. Но однажды в санаторий приходит солдат, который предлагает вывести ребят через раздробленный мост на ту сторону.

Александра Шалашова дважды была лауреатом премии «Лицей» им. А.С. Пушкина, правда, в номинации «Поэзия». Ее страшный роман-притча «Салюты на той стороне» об ужасах войны даже там, где как бы и нет ее. Каждая глава—а всего их 11—взгляд на ситуацию одного из героев.

Здесь, в санатории «Алмаз», и до «пропажи» взрослых нравы были так себе, но, когда ребята остались одни, мир для них стал еще жестче. Они, с одной стороны, проживают свою обычную подростковую жизнь, где у девчонок—тональник, клубничный бальзам для губ и короткая юбка для дискотеки. С другой—все они ходят на занятия по зрению, стесняются выйти в толстых очках с некрасивой оправой, а в один день устанавливают правила выживания, где есть суд и наказания. Здесь живые встречаются с мертвыми и не всегда понятно, кто еще на этом свете, а кого уже и правда нет.

Никого из захватчиков города мы не узнаем, но Злом здесь словно бы пропитан воздух. Насилие, одиночество и страх поселились на том берегу, что был местом спасения, вместе с ребятами.

Дети часто бывают жестоки, но в экстремальных условиях чувства обостряются. Но стоит лишь заглянуть в душу каждого, чтобы понять—не плохие, просто без любви. Конопля, Муха, Ник, Крот, Белка, Юбка, Гошик, Ленка, Сивая—все они дети, потерявшие возраст в один миг. Но сохранившие веру в то, что рано или поздно за ними вернутся родители и все встанет на круги своя.

«То есть как будто мы уже взрослые, живем в Городе, покупаем клубнику, когда захотим, и ее в миске столько, что сразу и не съесть, она алая, мокрая, точно окровавленная. И как будто нам тридцать лет, и мы вспоминаем собаку Малыша, минтай в столовке, одуванчики под окнами, контуры разбомбленного моста над рекой.

Но они его перешли.

Я так чувствую. Уже договорились со взрослыми, и скоро придет спасательная экспедиция, избавит меня от власти, так трудно доставшейся».

Роман Шалашовой заставляет читателя отстраняться, не пропуская через себя все мерзости происходящего. Но даже в этом аду есть место состраданию, дружбе и любви.

Читая, поневоле вспоминаешь роман Нобелевского лауреата по литературе Уильяма Голдинга «Повелитель мух», но ужас этой аллюзии в том, что роман англичанина вышел в 1954 году, а на дворе 2023-й, но мы так и не научились без горя строить лучший мир...

**«Остановка», Роман Сенчин, издательство «Редакция Елены Шубиной» (АСТ)**

Илья учится в городе на платном, а все лето в небольшом рабочем поселке тратит на то, чтобы вместе с родителями заработать и оплатить очередной семестр. Мурад Гельмурадов написал «что-то такое, за что его так долго ругают» и не дают опубликовать, так как он не обратился за советом к старшему товарищу. Оля, приехав к Москву к тете, чтобы помочь с дочкой и по хозяйству, не может понять, как живут в этой бегущей и вечно спешащей Москве, где даже у ребенка нет права на отдых, где он с младшей школы «на свое будущее живет. И работает». Свирин обрывает телефоны больницы, чтобы в новосибирскую деревню приехала «скорая помощь» за родителями с признаками ковида...

В новом сборнике Романа Сенчина одна повесть и более двадцати рассказов, все они о маленьком человеке: о простых жителях села, деревни, небольшого городка, которые живут эту жизнь как умеют. Звезд с неба не хватают, но и не жалуются, а пытаются найти свой путь, высмотреть в судьбе тот случай, когда еще можно что-то изменить. Бытовуха затягивает, словно болото, вырваться, совершить этот прыжок в будущее непросто, когда почва под ногами не такая уж и твердая. Но шанс есть всегда. Кто-то еще может им воспользоваться, а кто-то уже шагнул в свою привычную жизнь.

«—Поэт должен приходить молодым,—тише и с расстановкой повторил Костян.—И приходить ярко. С шумом. Чтоб... Ну, ты понимаешь, надеюсь.

Я упустил момент, ты упустил момент, тысячи нас, талантливых, упустили... Но для себя-то я по-прежнему—поэт, и самый лучший. Пускай об этом знаю только я. Мне плевать, ясно?»

В этой мастерской короткой прозе Сенчин с теплом пишет о людях, подмечая мелочи, которые дороги каждому, все герои для читателя словно соседи по лестничной клетке или дачному участку со своими радостями и горестями. Автор не кричит об угасающей провинции, он рассказчик, повествующий о настоящем и о том, как в нем живется. В общем-то это все тот же Сенчин, что и всегда, у которого простой человек на первом плане и никак иначе. ●

**МЧС** Пожарные датчики в домах многодетных семей теперь обязательны

## ДЫМ И ДОМ

**Тимофей Борисов**

С 1 марта правила противопожарного режима в нашей стране дополнены требованием об установке автономных дымовых пожарных извещателей в жилье многодетных семей и граждан, нуждающихся в социальной поддержке. Теперь это обязательное требование.
Но новая мера не ляжет дополнительным бременем на небогатые семьи. Как пояснили в МЧС России, раскошеливаться такой категории граждан не придется.

«Это дает законные основания требовать от органов исполнительной власти субъектов Российской Федерации реализации региональных госпрограмм по оснащению такими приборами квартир и домов социально незащищенных граждан», — такое разъяснение появилось вчера на официальных информресурсах МЧС.

Подобную меру давно предлагали сотрудники профильного департамента МЧС России. С тем, что автономные дымовые извещатели действенны и полезны, соглашались практически все.

Но власти небогатых регионов воспринимали это как дополнительную нагрузку на бюджет. И пока норма была рекомендательной, не всегда следовали пожеланиям пожарных.

В результате в стране пожары в домах многодетных и социально неблагополучных семей продолжаются до сих пор, и такие случаи, увы, нередки.

При этом программа оснащения датчиками дыма в добровольном режиме уже несколько лет реализуется в регионах и доказала свою эффективность. Стоят они недорого, цена варьируется от 500 до 1,5 тысячи рублей. А работают извещатели от батарейки типа «Крона», которой хватает на год. Благодаря установленным извещателям ежегодно, по данным МЧС, удается спасти от огня около 1000 человек. В прошлом году такие приборы сохранили более 250 детских жизней. ●

**СУД** Следственный комитет поставил точку в расследовании преступлений адвокатов

# Банда защитников

**Наталья Козлова**

Следственный комитет РФ объявил об окончании уникального расследования. Ведомство заявляет, что разобралось с деятельностью настоящей банды, члены которой были, если верить их дипломам и прочим документам, защитниками прав и свобод граждан и бизнеса. То есть достаточно известными адвокатами.

Но в действительности эти люди организовали очень опасную банду, которая отнимала у предпринимателей на Юге России их доходный бизнес, связанный с сельским хозяйством.

Из-за серьезности преступлений махинации этой адвокатской преступной группы расследовал центральный аппарат ведомства Александра Бастрыкина — Главное следственное управление СКР.

Как сказано в документах этого уголовного дела, фигурантами расследования стали «участники организованной группы» Генрих Хачатуров, Александр Войналович, Владислав Бражников, а также Александр Глазырин и Геннадий Родионов.

В следственном ведомстве уточнили: в зависимости от роли и степени участия каждого фигуранта дела им предъявлены обвинения в очень серьезных преступлениях — вымогательстве «в целях получения имущества в особо крупном размере» и принуждении свидетелей к даче ложных показаний, «соединенным с шантажом».

Вот что рассказали в Следственном комитете.

— Следствием установлено, что адвокаты Хачатуров, Войналович, Бражников, а также Глазырин и Родионов, действуя в составе организованной группы с иными лицами, пытались завладеть компаниями по выращиванию зерновых культур, расположенными в Краснодарском крае и Ростовской области, — уточнили в СК.

В Следственном комитете отказались называть эти агропредприятия, но уточнили, что речь идет о крупных фирмах. Не стали в ведомстве и называть фамилии пострадавших бизнесменов.

ARMMY PICCA / ISTOCKPHOTO

В деле адвокатов Следственный комитет РФ смог привлечь к ответственности еще не всех фигурантов. Так что оно еще не закрыто.

**АКЦЕНТ**

Если суд согласится с доказательствами, собранными СК, то по каждой из статей адвокатам грозит до семи лет в местах, далеких от теплого юга нашей страны

Фигуранты расследования, как значится в материалах дела, «угрожая владельцам этих компаний насилием, привлечением к уголовной ответственности и распространением порочащих их сведений», требовали от владельцев одной из компаний передать им право владения либо продать по явно заниженной стоимости. От владельца другого агропредприятия адвокаты требовали совершить аналогичные действия с его активами.

Следователи объяснили, что будучи юридически очень грамотными людьми, участники преступной группы подали заявление в территориальный орган внутренних дел. В заявлении было сказано о причастности одной из владелиц агропредприятий якобы к хищению имущества. И вот по этой явной лжи было возбуждено уголовное дело. Пошло следствие. Работали опасные защитники очень изощренно. Они шантажом принуждали свидетелей по делу давать ложные показания.

К чести правоохранителей, они разобрались с этим обманом, и позже уголовное дело было прекращено с формулировкой «в связи с отсутствием состава преступления».

«Органом следствия приняты обеспечительные меры в виде ареста имущества фигурантов, а также осуществляется розыск скрывшихся обвиняемых», — заявили в СК.

В ведомстве Александра Бастрыкина сообщили, что следствием собрана «достаточная доказательственная база». И буквально вчера тома этого уголовного дела против Хачатурова, Войналовича, Бражникова, Глазырина и Родионова с обвинительным заключением было отправлено в надзорное ведомство. Как уточнили в СКР, «для рассмотрения вопроса о его утверждении».

Если суд согласится с доказательствами, которые собрали следователи, то по каждой из уголовных статей адвокатам грозит до семи лет лишения свободы в местах, далеких от теплого юга нашей страны. ●

**ОБЩЕСТВО** Как стать волонтером Победы

# История — это будущее

**Елена Новоселова**

В России начался набор волонтеров на День Победы. В этом году предполагается, что будет подготовлено более 200 тысяч помощников в организации главного праздника страны. Что нужно сделать, чтобы присоединиться к «Волонтерам Победы», рассказала председатель центрального штаба всероссийского общественного движения и замглавы Комитета Госдумы России по развитию гражданского общества Ольга Занко.

«Сейчас стало особенно ясно, что история — это не только про прошлое. Она и про настоящее, и про будущее. Мы понимаем, насколько важно обеспечивать связь поколений и передавать память молодежи. Именно для тех, кто хочет внести свой вклад в сохранение исторической памяти, кто хочет успеть сказать «спасибо» ветеранам Великой Отечественной войны, сегодня мы даем старт набора добровольцев для сопровождения Дня Победы», — сказала она.

Сейчас в России проживает чуть менее 18 тысяч фронтовиков Великой Отечественной

Работы всем хватит. Волонтеры будут сопровождать «Бессмертный полк» и акцию «Георгиевская лента», помогут провести «Диктант Победы» и посадить «Сад Победы». Занко подчеркнула, что закон, который приравнивает «георгиевскую ленточку» к символам воинской славы России, подписан президентом. Поэтому безнаказанно срывать или топтать ее уже ни у кого не получится. Добровольцы будут задействованы и в парадах Победы по всей стране, где станут помощниками ветеранов. По данным Занко, сейчас в России проживает чуть менее 18 тысяч фронтовиков Великой Отечественной. Нужно успеть помочь каждому, поздравить с Победой.

Кто может стать волонтером? Любой человек от 18 лет. Нужно зарегистрироваться на сайте Волонтеры-Победы.рф, выбрать свой регион, город или населенный пункт. Пройти онлайн-обучение по истории России, где один из блоков посвящен истории Великой Отечественной войны. Составлением образовательных материалов занимаются Российское историческое и Российское военно-историческое общества.

Волонтеры не обойдут своим вниманием и участников специальной военной операции.

Донбасс и другие новые территории России в первый раз будут отмечать праздник в составе большой страны. Как рассказала региональный руководитель «Волонтеров Победы» в Донецкой Народной Республике Ирина Макаренко, еще не принято решение, в каком формате будет проводиться любимая народом акция «Бессмертный полк» и парады Победы. «Мариуполю раньше запрещали выражать свою позицию по поводу Великой Победы, но в этом году я уверена, что жители города выйдут с портретами своих героев Великой Отечественной войны, и им ничего за это не будет!» — заявила она. ●

**ТОЧКА ЗРЕНИЯ** России нужна модернизация экономического образования

# Новое время — новые курсы

**Евгения Мамонова**

Экономика России переживает серьезную трансформацию: перед нами встает проблема экономического и технологического суверенитета, повышения уровня социализации и консолидации нашего общества, формирования социально ориентированной экономики. Многие важнейшие задачи отражены в целях национального развития. Но меняется ли в связи с этим наше экономическое образование? Какие специалисты в сфере экономики поведут наше общественное развитие по новому пути?

В Вольном экономическом обществе (ВЭО) России, одним из базовых направлений деятельности которого является экономическое просвещение и образование, вчера прошли Абалкинские чтения, где развернулась широкая дискуссия о том, каким быть нашему экономическому образованию в новой экономической реальности. Об этом мы говорим с президентом ВЭО России, членом-корреспондентом РАН, профессором Сергеем Бодруновым.

*Сергей Дмитриевич, экономика России интенсивно обновляется. Означает ли это, что и экономическая наука и образование должны обновляться?*

**СЕРГЕЙ БОДРУНОВ**: Сегодня меняется все: экономические отношения, мировая валютная система, геополитика. Глобализация в кризисе, проблема суверенитета, причем не только политического, но и — едва ли не в первую очередь — экономического встает в полный рост. Россия оказалась в качественно новой международной ситуации, в стране началась глубокая перестройка экономики. Мы наконец-то уходим от рыночного фундаментализма, господствовавшего на протяжении десятилетий. Мы уходим от мифов постиндустриализма, от беспочвенных надежд, что «Запад нам поможет». Все эти иллюзии дорого обошлись нашей экономике и обществу. Мы постепенно осознаем, что мир изменился, и начинаем изменять нашу экономическую политику, нашу жизнь.

**АКЦЕНТ**

Экономика XXI века — это далеко не только рынок. И экономистам надо думать не только о прибыли и стоимостных показателях

Между тем экономическая теория и образование остаются в основе своей такими же, как и в кризисные 1990-е годы. Базой и экономического образования остается неоклассическая теория, микро- и макроэкономика с добавлением в ряде случаев нового институционализма. В основе этих теорий лежит представление о том, что экономика — это рынок, что человек — рациональный эгоист, высшая ценность для которого — деньги, а труд для него — обременение. И только в качестве исключения признается, что человек в долгосрочном периоде может максимизировать не частное, а общественное благо. Эта теория хорошо работает на решение таких задач, как увеличение продаж, рост прибыли, на создание для этого подходящих макроэкономических результатов и т.п. Спору нет, это важные задачи для любого рыночного агента. Но экономика XXI века — это далеко не только рынок. И экономистам надо думать не только о прибыли и стоимостных показателях.

*А о чем же еще могут думать экономисты?*

**СЕРГЕЙ БОДРУНОВ**: Экономисты не только могут, но и должны думать о человеке. Причем не только о человеке экономическом, но — о человеке культурном. Я не случайно сделал акцент на глобальных трансформациях в технологиях, экономике и обществе. Перед любой национальной экономической системой сегодня стоят прежде всего проблемы целей и ценностей развития. Перед российской экономикой они стоят с особой остротой, ведь наше общество всегда отличала постановка в центр внимания вопросов культурного развития человека, его нравственных ценностей, включая ценности солидарности, творческого саморазвития, прогресса. Без этого нет консолидации общества, без этого не может быть ни суверенитета, ни целостности национального экономического и политического организма.

Более того, подчеркну: без этого сейчас уже нет и настоящей устойчивой экономической эффективности, поскольку главный фактор развития современной экономики — это не деньги, а знания, творческий потенциал человека. Нам нужна экономика, основанная на знаниеемком производстве, подчиненная целям прогресса человеческих качеств, и только так мы сможем обеспечить столь необходимый нам технологический суверенитет, реализацию целей развития, специфических для нашей российской самобытной цивилизации. Россия может — и должна — стать лидером перехода человечества к новому индустриальному обществу второго поколения, в материальной основе которого лежат технологии уже активно вступающего в свои права шестого технологического уклада, при этом — к обществу, существенно более социально ориентированному, главной ценностью которого станет развитие человека. И мы можем — и должны — идти к миру, в котором экономические цели, ценности достижения выгоды будут постепенно уступать место ценностям культуры и человеческого развития.

МИХАИЛ СИНИЦЫН

Сергей Бодрунов: Россия может — и должна — стать лидером перехода человечества к новому индустриальному обществу второго поколения.

*Новые цели экономики — новая экономическая наука?*

**СЕРГЕЙ БОДРУНОВ**: И да, и нет. Нет — потому, что качественные изменения в науке и образовании происходят постепенно; эти пространства человеческой культуры по природе своей инерционны. Мы живем и в ближайшее время будем жить в пространстве рыночной экономики, и потому нам надо будет использовать достижения неоклассической экономической теории. Следовательно, надо будет преподавать микро- и макроэкономику.

Да — потому что в современном, стремительно меняющемся мире одной неоклассики недостаточно. Для понимания глобальных сдвигов нужна теория, изучающая фундаментальные законы социально-экономического развития, объясняющая качественные изменения в технологиях, общественном устройстве, социальной структуре общества, целях развития.

Нужна теория, которая не замыкается в узком пространстве функциональных связей рынка. Такой потенциал содержит современная гетеродоксальная экономическая теория.

*Что конкретно имеется в виду?*

**СЕРГЕЙ БОДРУНОВ**: Поясню. Классический институционализм в лице его крупнейших представителей, таких как Джон Гэлбрейт, объяснил многие взаимосвязи технологий и экономики, показал необходимость развития государственного регулирования, конвергенции преимуществ рыночного и планового хозяйства. Современные представители этого течения пошли значительно дальше. В частности, Джеймс Гэлбрейт, продолжая традицию своего отца, раскрыл механизмы обеспечения оптимального сочетания экономической эффективности и социальной справедливости, чему посвящен, в частности, прочитанный нами совместно в ряде университетов специальный курс.

Большой потенциал несет в себе и современная политическая экономия, вырастающая из наследия классиков — Адама Смита, Давида Рикардо, Карла Маркса. Эта наука показала закономерности исторической смены экономических систем, объективные, лежащие в развитии материального производства, основания для перехода в XXI веке к новым общественным отношениям, дополняющим рынок и капитал. Это важно, поскольку для эффективного развития современной экономике недостаточно механизма свободной конкуренции и приоритета прибыли, и именно политическая экономия показывает объективную необходимость реализации особой функции государства — как экономического фактора, важность для развития современной экономики общественного сектора, социальных трансфертов: государственных пенсий, бесплатного образования, здравоохранения. И главное: она высвечивает значимость неденежных, общественных целей и ценностей. В противовес так называемому современному мейнстриму в экономической теории.

*Для России — страны, где духовные ценности дополняют материальные и в определенной степени доминируют над ними, эти подходы должны быть особо актуальны…*

**СЕРГЕЙ БОДРУНОВ**: Да, конечно. Хотя и не только для России. В Китае, например, политическая экономия является одним из базовых предметов для студентов. Я не отрицаю необходимость погружать студентов-экономистов в различные теоретические платформы. Но для нашей страны дополнение курсов, основанных на неоклассике, фундаментальными курсами экономической теории является жизненно важным. Такие курсы читаются в России, хотя пока скорее как исключение. К примеру, в Финансовом университете при Правительстве РФ в курс экономической теории включен в раздел, содержащий изложение фундаментальных политэкономических знаний. Ученые МГУ написали отличный учебник «Классическая политическая экономия», получивший премию «Экономическая книга года» и выдержавший уже четыре издания.

**АКЦЕНТ**

Студенты учатся по учебникам микро- и макроэкономики, написанным в США. Порой — многие годы, если не десятилетия назад

Но в целом в стране ситуация с фундаментальным экономическим образованием остается неблагоприятной. Мы в Вольном экономическом обществе России работаем непосредственно с сотнями экономических кафедр наших университетов и знаем обстановку не понаслышке. Студенты учатся по учебникам микро- и макроэкономики, написанным в США. Порой — многие годы, если не десятилетия назад. Или, в лучшем случае, по отечественным учебникам, по большому счету повторяющим американские рецепты. Исключения есть, но это именно исключения. Курсы, отражающие специфику российской экономики, или отсутствуют вообще, или занимают в разы меньше часов.

*Где же выход? Ведь наука интернациональна: не может быть «русской физики», качественно отличной от «американской физики»?*

**СЕРГЕЙ БОДРУНОВ**: Русской или американской физики быть не может. Но развитие физической науки шло и идет не одновременно во всех странах, и в России был и остается потенциал, чтобы в области фундаментальных наук, в том числе в сфере экономической науки, работать на опережение. Это раз.

Два: мировая экономическая наука — это не только микро- и макроэкономика. Различные ветви гетеродоксальной экономической теории активно развиваются в мире: и в тех же США, и в Европе, и в Азии, причем особенно интенсивно в Китае, а это вторая (а во многом и первая) экономика мира. Три: для раскрытия потенциала российской экономики гетеродоксальная экономическая теория, в частности, классический институционализм и политическая экономия, сегодня необходимы как никогда. Наша страна переживает фундаментальные изменения. Начатый у нас поворот от рыночного фундаментализма к человеку, к повышению уровня социализации общества и построению социально ориентированного государства, к приоритету традиционных ценностей, если хотите — от дикости расчеловечивания к гуманизму, просто невозможен без глубокого обновления экономической теории и экономического образования — именно с привлечением такой теоретической базы.

*А есть конкретные предложения?*

**СЕРГЕЙ БОДРУНОВ**: Такая работа идет. Необходимость обновления экономического образования активно в последние месяцы обсуждается в Вольном экономическом обществе России, в МГУ, в других научно-образовательных центрах. Назрела необходимость общенациональной дискуссии, в центре которой должны стоять вопросы дополнения преподавания микро- и макроэкономики курсами, по моему пониманию, двух типов: во-первых, рассматривающих фундаментальные проблемы социально-экономического развития, с выходом на исследование проблем развития общецивилизационного, и, во-вторых, раскрывающих специфику российской экономики и отражение в ней наших ценностных установок. Чем раньше и активнее мы начнем решать эти задачи, тем скорее мы создадим научно-образовательную базу для подготовки экономистов нового типа — способных думать не только о деньгах, но и об интересах страны и человека. ●

**НОВОСТИ**

Рублев много ошибался, но чудом победил

## КОМУ ВЕЗЕТ НА КОРТЕ

**Анна Козина**

Действующий чемпион турнира в Дубае, российский теннисист Андрей Рублев продолжает защиту титула. Вчера он спас практически проигранный матч и пробился в четвертьфинал.

Рублев, занимающий шестую строчку в мировом рейтинге, обыграл испанца Алехандро Давидович-Фокина (29) в трех сетах—1:6, 7:6 (8:6), 7:6 (7:3). Отметим, что на тайбрейке второй партии Андрей ушел от поражения, отыгравшись с пяти матчболов. «Когда так везет несколько раз, думаешь, сколько там у меня еще рождественских подарков?»—отреагировал Рублев.

—Это уже третий подобный матч в этом сезоне. И я безумно счастлив, что все встречи мне удалось выиграть, тем более моими соперниками были топ-теннисисты,—приводит слова Андрея пресс-служба ATP.—Я не очень хорошо начал, расстроен и сорвался (отдав первый сет 1:6, Рублев разбил ракеткой колено до крови.—Прим. «РГ»). А Алехандро сразу заиграл здорово, сильно бил по мячу, почти не оставляя мне шансов. Но затем я постепенно стал прибавлять, бороться, настроил себя на позитивный лад и провел этот сумасшедший тай-брейк, отыгравшись со счета 1:6. Раньше я никогда в жизни такого не делал.

После матча в интернете разошлось видео, как Андрей кричит после завершения второго сета. Андрей рассказал о своих эмоциях в тот момент.

Кроме того, Рублев объяснил свой крик после окончания второй партии.

—На протяжении всей второй партии я был очень напряжен. Держал эмоции в себе, даже ни разу не подбодрил себя привычными фразами: «давай» или «вперед». Старался быть спокойным и сосредоточенным. Но, когда выиграл сет, отпустил себя.

Следующим соперником Рублева будет 33-я ракетка мира, нидерландец Ботик ван де Зандшульп, который обыграл шведа Микаэля Имера (59) со счетом 3:6, 6:3, 6:3.

Если Андрей сможет подтвердить титул в Дубае, то станет лишь вторым теннисистом, кому это удалось после швейцарца Роджера Федерера, побеждавшего на этих кортах в 2014 и 2015 годах.

Однако есть и другой претендент на трофей—лидер рейтинга, серб Новак Джокович. Вчера он без проблем обыграл еще одного представителя Нидерландов Таллона Грикспора (39). Его победная серия теперь насчитывает 19 выигранных подряд матчей. А в этом году он уже взял два трофея—в Аделаиде и на Australian Open. ●

Гандбольные клубы двух стран бьются в 1/4 финала общей Лиги

## СПОР ЗА МЯЧ С БЕЛАРУСЬЮ

**Владимир Ильин**

Мужская гандбольная команда СКА (Минск) первой вошла в квартет сильнейших участников объединенного турнира клубов России и Беларуси, который фактически является Восточным дивизионом европейской Юго-Восточной лиги.

В одной из пар 1/4 финала болельщики наблюдали за «классикой»: минский СКА против нашего ЦСКА. Пик противостояния между командами с такими названиями в чемпионатах СССР пришелся на 1980-е годы. Правда, нынешний ЦСКА не является историческим правопреемником прежнего одноименного клуба.

Сейчас в ответном матче четвертьфинала москвичи дома победили 36:34, но не смогли ликвидировать дефицит, полученный ранее в Минске (30:34). Ответные игры в других парах: 4 марта. «Чеховские медведи»—«Машека» (Могилев, Беларусь, первый матч—43:25), «Мешков» (Брест, Беларусь)—«Гомель» (Беларусь, 37:33). 5 марта. «Пермские медведи»—«Зенит» СПб (33:32). ●

**МНЕНИЕ** Шахматисты прорубили окно в Азию, которое открыто и для других видов спорта

# Азиатский дебют

GETTYIMAGES

В шахматы можно играть на широких азиатских просторах.

**Николай Долгополов**

**АКЦЕНТ**

Надоело ждать, спорить и склонять голову перед европейскими спортивными расстригами

Федерация шахмат России принята в Азиатскую шахматную федерацию. На саммите в Абу-Даби за это проголосовали почти единогласно: за — 29 делегатов, против—лишь один при шести воздержавшихся.

Мы всегда или почти всегда были самыми сильными или очень сильными в шахматах. Если и уступали корону, то со временем все равно ее отбирали. Вот и сегодня совершили такой ход, которого многовековая история шахмат не знала и представить себе не могла. Фактически сменили подданство, перейдя из одного континента в совсем иной.

И правильно сделали, ибо в Европе нас душили и окончательно не затоптали только потому, что не давал возможности удушить президент Международной федерации (ФИДЕ), потомственный шахматный руководитель наш Аркадий Дворкович. Однако удавку на шею уже накинули, не допуская до шахматных Олимпиад и прочих командных соревнований. Некоторые европейские национальные федерации типа немецкой даже запрещали своим шахматистам играть с нашими и в личных состязаниях под страхом лишения стипендий и прочей материальной помощи.

Мне эта ситуация невольно напоминала 1936 год, когда шахматистам «не той национальности» запрещали садиться за шахматную доску. Позорный, не побоюсь написать, шахматный геноцид обуял в наши дни за редким исключением весь Старый, много чего испытавший и так мало чему научившийся, континент. И с ним, с такой вот Европой российским шахматам стало не по пути. Выступать в роли подопытных третьесортных игрочишек, зависящих от воли хозяина-хама, нам не пристало.

Сколько же светлых голов, а в шахматы играют головы только такие, мы могли бы потерять, отвратить от игры, увидеть под чужими флагами. И Федерация шахмат России сделала мудрый ход, поставив мат, но не послав матком чудовищно несправедливую Европу. Будем играть в Азии, где шахматы развиваются, а в двух крупнейших странах континента—Китае и Индии—выходят на первые роли. С азиатскими гроссами полезно сражаться. Но за шахматной доской и только за нею. Надоело спорить, склонять голову перед европейскими шахматными расстригами, без всякого дела полезшими в политику, в которой мало что понимают и обучены лишь низким поклонам перед мнимыми властителями мира.

Я очень боялся, что в последний миг сорвется. И не из-за азиатских коллег, а только из-за некоторых своих собственных, застрявших в прошлом веке и не готовых к новым революционным решениям. Тезис «ведь так было всегда» в эпоху небывалых перемен надо (вот и получилась игра слов) навсегда забыть.

Хочется верить, что в ближайшее время мы сможем, как всегда, умело провести на своей шахматной земле чемпионаты Азиатского континента. Выпестовать в поединках с шахматистами Азии новых шахматных чемпионов, чье появление при беспредельной европейской санкционщине было бы под огромным вопросом.

Шахматы стали первым видом спорта, решившимся на серьезный шаг. Судя по всему, примеру ФШР могут последовать и другие спортивные федерации. Иначе выбор остается скудным. Ждать, пока ярые русофобы вдруг смягчатся, по меньшей мере наивно. Надеяться на помощь Международного олимпийского комитета, то и дело меняющего свою позицию и нестойко сопротивляющегося американскому нажиму? Шансов немного, хотя МОК и его президент Томас Бах все же стремятся сохранить хоть какое-то подобие соблюдения Олимпийской хартии. Увы, очень мало надежды и на крупные международные спортивные федерации, резкий тон в которых задают европейцы, подталкивающие к абсолютно бескомпромиссным санкциям против России и Беларуси.

Так что делать? Дожидаться в девятибалльный шторм тихой погоды? Горевать, что целые поколения российских спортивных профессионалов лишаются права проявить себя и прославить страну, которая, вложив массу усилий и средств, их для этого и воспитала?

Или без всяких колебаний и неожиданно поднявшихся дискуссий за и против собирать сборные и ехать на летние Азиатские игры-2023? Чего раздумывать, если приглашение от Олимпийского совета Азии получено. Да, есть и сложные, порой хитроумные условия, определенные оговорки. Но, во-вторых, члены сборной команды России получают право соревноваться, которого они фактически лишены уже несколько лет. А во-первых и в-главных, хоть в некоторых видах программы Азиады россияне могут выполнить квалификационные нормативы и официально получить право поехать на летние Игры-2024 в Париже.

Возможностей попасть во французскую столицу было бы больше, если бы вместо бесконечных споров, нужна нам Азия как огромный стадион или нет, были предприняты меры для перехода под спортивную юрисдикцию Азиатского континента. Ведь к нему Россия имеет самое непосредственное отношение.

Наши шахматисты, как и подобает людям думающим, первыми разыграли азиатский дебют. Будем верить, что продолжение последует. Или все-таки вздыхать и ждать хорошей погоды? ●

**ЛЫЖНЫЙ СПОРТ** Гонки с раздельным стартом на «Чемпионских высотах» выиграли Александр Большунов и Вероника Степанова

# Бежали своим коньком

**Илья Соболев,**
Малиновка

**АКЦЕНТ**

Перед «разделкой» Вероника Степанова призналась: ее главная цель—обыграть Наталью Непряеву. Выполнить задачу получилось очень быстро

На соревнованиях «Чемпионские высоты» в Архангельской области прошли гонки с раздельным стартом коньковым ходом. У женщин результаты получились несколько неожиданными.

Девушки бежали 10 км, и фавориткой здесь однозначно считалась Наталья Непряева, которая в Малиновке, где проходит турнир, проиграла лишь однажды, и то в командном спринте. Но королева российских лыж стала только второй, пропустив вперед Веронику Степанову. Причем отрыв победительницы от Непряевой оказался очень приличным—25 секунд. И тут свою роль сыграли несколько факторов.

Так, по мнению президента Федерации лыжных гонок России Елены Вяльбе, Непряева слишком много сил отдала в командном спринте, состоявшемся двумя днями ранее, а Степанова этот старт пропускала. Далее, погодный фактор. Лыжницам пришлось бороться не только друг с другом, но и со стихией: снег всю гонку шел стеной. И это было на руку Степановой: все-таки девушкам помощнее—вроде Непряевой—бежать по свежему снегу сложнее.

—Надо понимать, что это не коронная дисциплина Непряевой. Была бы трасса пожестче, я думаю, они бы с Непряевой в одни ноги пробежали бы. Наташе сегодня тоже было тяжело, но в любом случае это не умаляет заслуг Вероники,—подчеркнул тренер Степановой Егор Сорин, отметив, что его подопечная «бежала на морально-волевых».

Тут надо отметить еще и мотивацию Вероники. Накануне гонки вышла ее колонка на «Матч ТВ», где Степанова прямым текстом написала: обыграть Непряеву на одном из главных стартов сезона—главная цель.

—Вероника любит лезть на рожон,—улыбнулся Сорин.—Любит четко заявить цель. Психологически непросто вот так сказать о своей цели, а потом к ней стремиться. Давление сразу увеличивается, но сегодня она с ним справилась.

Мало кто ожидал, что поставленную задачу Вероника, приехавшая в Малиновку не в оптимальной форме, выполнит так быстро. Вот только узнать мнение самой Степановой по этому поводу не получилось. С некоторых пор вопросы журналистов в микст-зоне спортсменка считает скучными и предпочитает проходить мимо. А жаль. Хотелось, например, узнать, какую цель поставит Вероника перед собой теперь. Но Степанова предложила нам, терпеливо дожидавшимся ее после гонки, написать ей вопросы в соцсети. Не самое чемпионское поведение, но хозяин—барин.

У мужчин на первый взгляд все банально. Победу одержал Александр Большунов, изначально считавшийся главным претендентом на «золото». Однако все не так однозначно. Алексей Червоткин, ставший вторым, проиграл Большунову всего шесть секунд.

—Сегодня гонка 100% нелегко далась, потому что сложные погодные условия, снег, ветер—и это все сказывается на самочувствии. По ходу дистанции, может, чуть быстро начал, поэтому пришлось терпеть. Ребята хорошую конкуренцию составили,—сказал Большунов в эфире «Матч ТВ».

Но главная драма развернулась в борьбе за третье место. Почти всю гонку в тройке шел Артем Мальцев, однако на финише накатил Иван Якимушкин и выиграл у партнера по сборной России одну десятую секунды. Хотя за километр до окончания дистанции проигрывал сопернику девять секунд.

—Это как в «Формуле-1» полкруга привезти. Мальцев со мной первые минуты разговаривать не будет,—улыбнулся после гонки Якимушкин.

Сегодня в программе «Чемпионских высот» запланирована женская эстафета. И там тоже будет очень интересно. ●

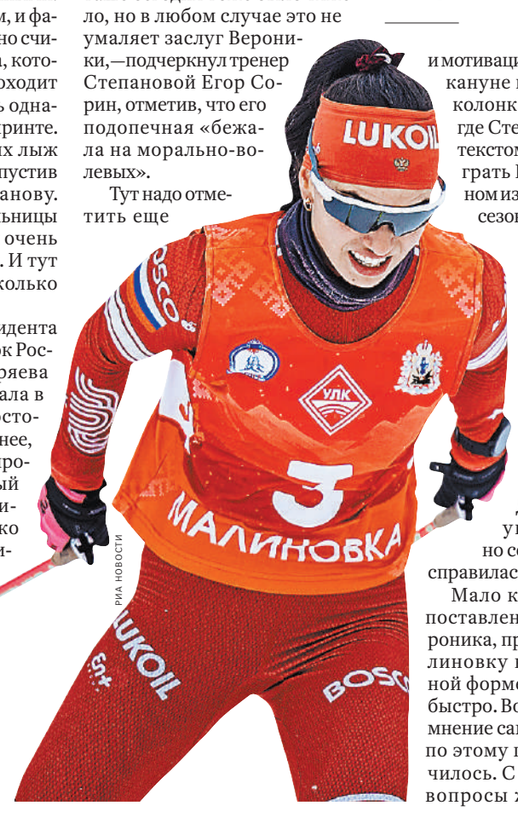

РИА НОВОСТИ

Вероника Степанова обыграла Наталью Непряеву на морально-волевых.

**ГДЕ БУДЕМ СМОТРЕТЬ**

**2 марта**, четверг,
**«Матч ТВ»**
11.00. «Чемпионские высоты». Эстафета. Женщины. Прямая трансляция

**Между тем**

Вчера президент Федерации лыжных гонок России Елена Вяльбе отметила любопытную дату. 26 лет назад на 41-м чемпионате мира по лыжным гонкам в Тронхейме Елена Валерьевна выиграла все гонки с участием женщин: 15 км свободным стилем, 5 км классическим стилем, 10 км преследования, эстафету и марафон на 30 км. Этот рекорд не побит до сих пор.

**ХОККЕЙ** «Адмирал» начал плей-офф Кубка Гагарина с победы над «Салаватом»

# Пошли на абордаж

**Михаил Щербань**

В Континентальной хоккейной лиге (КХЛ) стартовала серия плей-офф. В матче первого раунда Кубка Гагарина сошлись уфимский «Салават Юлаев» и «Адмирал» из Владивостока.

Несмотря на прогнозы экспертов, дальневосточники дали бой одному из грандов нашего хоккея и победили в овертайме—2:1.

Гости из Приморья открыли счет благодаря точному броску Данила Файзуллина, на это в концовке второго периода голом в большинстве ответил Александр Хмелевский.

В овертайме «Адмирал» забросил победную шайбу в конце первой двадцатиминутки, автором шайбы стал Прохор Корбит.

Уже в первом матче Кубка Гагарина хоккеисты «Адмирала» сумели одолеть одного из фаворитов

Команды вновь сыграют в Уфе 3 марта.

Тем временем президент Федерации хоккея России (ФХР) Владислав Третьяк выступил на торжественной церемонии открытия студенческого турнира «Кубок ректора МГИМО», который состоялся на Красной площади на льду «ГУМ-катка».

Федерация хоккея России уделяет особое внимание развитию студенческого хоккея. Текущий сезон—уже седьмой для Студенческой хоккейной лиги. Эта ассоциация поддержки и развития студенческого хоккея была учреждена и запущена федерацией в мае 2016 года на основании поручений президента Российской Федерации Владимира Путина.

Вот что по этому поводу сказал сам Владислав Третьяк:

—Работа над студенческим хоккеем—очень важное направление деятельности. Мы даем возможность вести здоровый образ жизни, тренировать не только спортивные навыки, но и характер, волю к победе, умение работать в команде и на благо команды. Эти качества необходимы не только спортсменам, но и всем соотечественникам, всем гражданам нашей страны.

Чем больше внимания уделяется студенческому хоккею—тем больше растет массовость. В соревнованиях СХЛ уже участвуют более 80 команд, это более 2500 студентов. Сильнейшие выступают в чемпионате СХЛ, второй большой турнир—первенство. Растет не только количество участников, но и число вовлеченных в студенческий хоккей регионов, их уже 32.

Во многих региональных центрах проводятся открытые тренировки, выставочные матчи. Например, Кубок открытия между сборными разных федеральных округов и двух столиц. А также Матч звезд СХЛ, который принимали самые разные города—от Москвы и Санкт-Петербурга до Тюмени и Челябинска. Все матчи чемпионата СХЛ транслируются в интернете. Продвижение хоккея в студенческой среде способствует популяризации нашего вида спорта, дает игровую практику выпускникам ДЮСШ, не попавшим в профессионалы. Известны случаи, когда ярких игроков из СХЛ приглашали команды Молодежной хоккейной лиги. Это хорошая возможность для повышения спортивного мастерства. ●

РИА НОВОСТИ

Игроки «Салавата Юлаева» неудачно стартовали в первом раунде плей-офф Кубка Гагарина.

**ФУТБОЛ** ЦСКА проиграл «Краснодару», но вышел в полуфинал Кубка

# Армейцы выстояли

**Артур Нанян**

Столичный ЦСКА стал очередным участником полуфинала Пути РПЛ Кубка России. В 1/4 финала «красно-синие» одолели по сумме двух встреч «Краснодар»: 3:0 дома и 0:1 в гостях.

После крупной домашней победы ЦСКА отправился на юг страны в роли явного фаворита этого противостояния. «Быкам» нужно было совершить самый настоящий подвиг, дабы пройти соперника. В результате все ограничилось одним забитым мячом: его автором стал Эдуард Сперцян, эффектно пробивший со штрафного. «Краснодар» победил на своем поле армейцев, но продолжит выступление в Кубке в Пути регионов.

Рулевой «Краснодара» Владимир Ивич, возглавивший команду зимой, подчеркнул: если бы его команде повезло чуть больше, она могла бы претендовать на выход в полуфинал Пути РПЛ.

—Сегодня мы заслужили победу. Если честно, могли забить еще два или три мяча, шансы-то были. Несколько раз ЦСКА выручил голкипер, а порой мы сами промахивались из выгодных позиций,—заявил Ивич.

Чуть ранее в полуфинал Пути РПЛ Кубка вышли «Спартак», дважды обыгравший «Локомотив» (1:0 и 4:2), а также «Урал», оказавшийся сильнее «Ростова» (1:1, 2:1). Вчера вечером уже после подписания номера «РГ» в печать стал известен результат ответного матча между «Динамо» и «Крыльями Советов». В первой встрече самарцы были лучше—2:1. ●

Телеграм T.ME/rgrunews
ВКонтакте VK.COM/rgru
Одноклассники OK.ru/rg.ru
Post scriptum rg.ru
Российская газета www.rg.ru
2 марта 2023
четверг № 45 (8990)

## СОБЫТИЕ
# 01.03
среда

**Десятки человек** стали жертвами страшной железнодорожной катастрофы, произошедшей в Греции раним утром первого марта. Следовавший из Афин в Салоники пассажирский поезд на полном ходу лоб в лоб столкнулся с грузовым составом, сошел с рельсов и загорелся. Греческие СМИ назвали аварию «национальной трагедией». По данным газеты «Эфемерида тон синдактон» («Газета редакторов»), речь идет о крупнейшей в истории страны катастрофе на железной дороге. Последний раз нечто похожее произошло в 1972 году, когда в результате столкновения поездов погибли 19 человек. В этот раз число жертв оказалось значительно больше. Работающие на месте аварии спасатели уже в среду утром сообщили об обнаружении в искореженных и частично сгоревших вагонах как минимум 39 тел погибших. Еще 85 человек серьезно пострадали и с многочисленными травмами доставлены в больницы. Сообщается, что из этого числа в тяжелом состоянии находятся не менее 25 граждан. «Процесс эвакуации идет в очень сложных условиях в связи с тяжестью столкновения двух поездов», — заявил представитель греческой пожарной службы Василис Ватракояннис. Столкновение пассажирского и грузового поездов произошло примерно в 380 километрах к северу от Афин у небольшого городка Темпе, что на границе двух регионов страны — Фессалии и Македонии. Всего в сошедшем с путей составе было 350 человек. По данным газеты «Катимерини», удар был настолько мощным, что многих пассажиров выбросило из вагонов через разбитые стекла. Фрагменты первых вагонов разрушенных поездов были отброшены на расстояние до 100 метров от железнодорожного полотна. Судя по распространенному Афинско-македонским агентством новостей (AMNA) видео с места происшествия, не поделившие колею пассажирский и товарный составы врезались друг в друга прямо на выезде из железнодорожного туннеля.

Подготовил **Александр Гасюк**

REUTERS

## СВЕЖАЯ ГОЛОВА

**Сергей Смирнов,**
юрист, заместитель главного редактора радио «Автодор»:

Я знаком с этой ситуацией: водителя хотели лишить водительских прав якобы за вождение в нетрезвом виде. «РГ», 9-я полоса. Обвиняемому удалось отменить постановление о лишении права управления автомобилем, так как он предоставил все справки суду. И суд принял их во внимание. Но гражданину пришлось дойти до Верховного суда!

А сотрудник ГИБДД не проверил должным образом права, которые ему предъявил злоумышленник. Потом выяснилось, что они принадлежали другому человеку, который и пострадал. Почему бы за это не наказать инспектора? Мы же знаем случаи, когда сотрудник ГИБДД останавливает водителя с подозрением на состояние опьянения и неправильно проводит проверку.

С моей точки зрения, введение ответственности инспектора за то, что он не проверил данные нарушителя, было бы неплохой инициативой. Ведь как таковой даже дисциплинарной ответственности у сотрудников ГИБДД, по сути, и нет. Сейчас пока что только у автовладельца, которого незаконно обвинили, а он в дальнейшем это постановление обжаловал, есть возможность получить денежную компенсацию (за затраты на юриста и моральный вред). Но эти суммы небольшие, отвечает за потраченные нервы и деньги не инспектор. И ведомство, которое занимается финансами, никаких претензий к сотруднику ГИБДД не предъявляет. Было бы справедливо, чтобы он знал, что будет нести персональную ответственность в случае, если будет установлено, что он нарушил закон, сделал что-то не по совести, совершил оплошность.

К сожалению, за сотрудниками ГИБДД, особенно в южных регионах, водится такой грех: оказывать максимальное давление на водителей с неместными номерами. Увы, не все обладатели личного транспорта четко знают свои права, быстро разбираются в тех или иных дорожных ситуациях и в способах противодействия необоснованным претензиям. Единого какого-то алгоритма поведения здесь не посоветуешь. Советы абстрактные, но они работают: учите правила, и будет все в порядке. Но и спокойное поведение в большинстве случаев выручает. А к безосновательному обвинению в нарушениях чаще всего как раз приводит конфликт между водителем и инспектором. Если же человек подкован хотя бы в базовых деталях права, например, как себя вести, когда вы абсолютно трезвы, а вас подозревают, что находитесь в состоянии опьянения, ему бояться нечего. Он знает, как происходит освидетельствование и сумеет абсолютно сдержанно инспектору сказать: «Да, пожалуйста, если у вас есть подозрение, давайте проведем проверку на месте или лучше поехали в медицинское учреждение». Этого обычно бывает достаточно, чтобы необоснованное обвинение было снято. Зачем лишняя бумажная волокита и долгая процедура, если нет явных признаков опьянения? Даже самый коррумпированный инспектор такого водителя отпустит и будет ловить более сговорчивого. ●

Подготовила **Елена Кухтенкова**

## ЦЕНЗУРЫ.NET

Мы предлагаем читателям обсуждать на нашем сайте яркие публикации в газете: WWW.RG.RU

### В Москве полностью запустили БКЛ

**Александр Мелешенко** • rg.ru/art/2500109

Поздравляю москвичей и гостей города. Москва—огромный мегаполис—без развитого транспорта никак, пешком не дойдешь, на машине по пробкам—долго. Чем больше видов транспорта и возможностей для пересадок, тем лучше. Надеюсь, что и другие крупные города-миллионники тоже будут перенимать этот опыт и развивать различные виды транспорта.

*Дмитрий*

### Минфин предложил запретить вкладывать деньги из ФНБ в зарубежный госдолг

**Роман Маркелов** • rg.ru/art/2505542

Согласна, что нужно пускать деньги фонда только в безопасные активы. Хватит уже спонсировать недружественные страны. Думаю, что из-за заморозки наших средств другие страны теперь десять раз подумают, чтобы массово пускать свои деньги в Европу и США.
И, кстати, хорошо бы понять, за счет чего пополнять ФНБ, чтобы и дальше уверенно отражать удары Запада.

*Гульнара*

### Новые Правила дорожного движения вводят понятие — средства индивидуальной мобильности

**Владимир Баршев** • rg.ru/art/2505696

Электросамокаты в последние годы успели завоевать широкую популярность, но их количество на проезжей части и тротуарах вызывало настоящий хаос в дорожном движении. Хорошо, что на это обратили внимание, новые правила облегчат жизнь всем—и пешеходам, и автомобилистам, и самим пользователям СИМ. Надеюсь, что на улицах российских городов станет безопаснее и комфортнее.

*Ирина*

### Ученые обнаружили еще одно тело в твердом ядре Земли

**Юрий Медведев** • rg.ru/art/2504023

Поражают открытия современных ученых. Австралийские исследователи утверждают, что в твердом ядре Земли, радиус которого около 1200 км, есть еще одно тело радиусом около 650 км. Смелая гипотеза! Она переворачивает базовые представления о нашей планете. Все, казалось бы, уже исследовано вдоль и поперек, но каждый раз убеждаюсь в противоположном. Наша планета сама по себе—целый космос, такая же неизвестная и со своими секретами.

*Елена*

## ТОЛЬКО НА САЙТЕ
# rg.ru

**ФОТО** Почему «цветут» волжские водохранилища: взгляд из космоса
rg.ru/art/2507372

**АВТО** Volkswagen представил обновленный ID.3, но уверяет, что это новое поколение
rg.ru/art/2507326

**КОСМОС** Астрономы открыли богатую металлами галактику в ранней Вселенной
rg.ru/art/2507264

**ИСТОРИЯ** Археологи раскопали гробницы коптской эпохи в Египте
rg.ru/art/2507305

**ИНТЕРНЕТ** Как избежать информационной перегрузки и научить ребенка отличать фейк от факта в Сети
rg.ru/art/2506470

**АРХЕОЛОГИЯ** Редкая скульптура пленника майя обнаружена в Мексике
rg.ru/art/2507289

**ЗДОРОВЬЕ** Почка уже не работает: Врач назвал три симптома, с которыми надо бежать к врачу
rg.ru/art/2507068

**ПРОФИЛАКТИКА** Врач Шуппо рассказала, как снизить риск болезни Альцгеймера
rg.ru/art/2506517

**ТЕХНОЛОГИИ** В WhatsApp можно будет создавать стикеры из фото
rg.ru/art/2506569

**НАХОДКА** В Египте впервые показали полный папирус Книги мертвых
rg.ru/art/2507277

**ФИНАНСЫ** Как защитить свои деньги от роста цен
rg.ru/art/2505680

**ДИЕТА** Как получить белок без мяса и рыбы: Спасут две крупы
rg.ru/art/2506141

**ОФИЦИАЛЬНО** В Роспотребнадзоре опровергли сообщения о якобы ядовитых пробниках духов
rg.ru/art/2506195

**МЕДИЦИНА** «Селен, цинк, магний»: Иммунолог назвал важные способы поддержать иммунитет
rg.ru/art/2507280

Российская Газета

Корпоративная подписка
СПЕЦИАЛЬНОЕ ПРЕДЛОЖЕНИЕ

По вопросам корпоративной подписки обращайтесь:
8 (800) 100-11-13
(звонок бесплатный по России);
corp_otdel@rg.ru

ВЫГОДНЫЕ ЦЕНЫ
*Дополнительные скидки и бонусы при подписке**

ИНДИВИДУАЛЬНЫЙ ПОДХОД
*Каждому корпоративному клиенту — персональный менеджер*

ПОЛНЫЙ ПАКЕТ ДОКУМЕНТОВ

*Акция действует с 1 января до 31 декабря 2023 года. Прием редакционной подписки осуществляет АО «Издательство «Российская газета»; ОГРН 1057714039228; 127137, г. Москва, ул. Правды, д. 24, стр. 4.

16+ реклама