Элла Памфилова исключила перенос выборов в Госдуму с сентября 2021 года

Страница 02

Александр Козлов выступил против рекультивации свалок за счет населения

Страница 02

Проверка слуха: появятся ли в России авиабилеты «без гарантии»?

Страница 04

Александр Большунов стал чемпионом мира в скиатлоне

Страница 12

Российская Газета

Общественно-политическая газета. Выходит с ноября 1990 года. **Понедельник, 1 марта 2021.** № 42 (8393) **www.rg.ru**

Столичный выпуск

02 **Маркировку ювелирных изделий** решено отложить

02 **Потенциал снижения ставок** по ипотеке исчерпан

04 **Отмена льгот** сократит добычу трудноизвлекаемой нефти

08 **Трудовые книжки** станут толще

09 **Пандемия** заставила бизнес увеличить расходы на инфобезопасность

10 **Айсберг площадью** с Санкт-Петербург оторвался от льдов Антарктиды

11 **Рассекречены архивы** советских спецслужб о польской «Армии крайова» в годы войны

МЕДИЦИНА Уже год мы боремся с эпидемией коронавируса — когда же она закончится?

Зарядка для антител

ТАТЬЯНА АНДРЕЕВА

Уже год мы живем в новой реальности и мечтаем скорее снять маски.

Ирина Невинная

Уже год мы живем в новой реальности: в февраля 2020 года прошла почти военная операция по эвакуации наших граждан из охваченного эпидемией Уханя, а в первых числах марта коронавирус прилетел и в Россию — с туристами, вернувшимися с горнолыжных курортов Италии и Франции. Что изменилось за год? Самое страшное позади или все-таки надо готовиться к третьей волне? На вопросы «РГ» ответил врач-инфекционист, заместитель директора по научной работе ЦНИИ эпидемиологии Роспотребнадзора, член-корреспондент РАН Александр Горелов.

Главные новости сейчас: Европа снова ужесточает противоковидные меры, боясь новой вспышки, при этом в России заболеваемость уже 1,5 месяца устойчиво идет на спад. Многие расслабились — сняли маски, вернулись к тесному общению. Не рано ли?

АЛЕКСАНДР ГОРЕЛОВ: Расслабляться абсолютно точно рано: чтобы темпы распространения инфекции замедлились, необходимо, чтобы иммунитет к ней сформировался у 60—70 процентов населения. По большому счету, не важно, произойдет ли это естественным путем (когда большинство переболеет) или поствакцинальным. Хотя, конечно, инфекция такова, что лучше ею не болеть, а потому я, например, однозначно сторонник вакцинации.

АКЦЕНТ

Иммунная защита сейчас есть у 8—9 миллионов человек. От 146 миллионов — лишь 5,7—6 процентов. А мы говорим о базисном уровне — 70 процентов

Но суть одна — только сформировав популяционный иммунитет, мы сможем надеяться на реальное замедление эпидпроцесса.

Но статистика и в мире, и в России пока неутешительная. В нашей стране заболевших с начала эпидемии около 4,2 млн человек, добавим условно процентов 20—30 тех, кто перенес бессимптомно, к врачам не обращался и не тестировался. И еще около 4 млн привитых. То есть иммунная защита есть сейчас у 8—9 млн человек. От 146 млн — лишь 5,7—6 процентов. А мы говорим о базисном уровне — 70 процентов.

В целом в мире далеко не радостная ситуация. Переболевших 110 млн, от всего населения планеты процент мизерный. Так что ожидать, что эпидемия скоро закончится, не приходится.

Но ведь создали вакцины, идет вакцинация, казалось бы, должны справиться?

АЛЕКСАНДР ГОРЕЛОВ: Должны, но на это нужно время. Вакцинация и у нас, и в других странах, за редким исключением, идет совсем не так быстро, как хотелось бы нам, эпидемиологам и инфекционистам.

Коронавирус — воздушно-капельная инфекция, она довольно легко передается от человека человеку. Значит, если на ее пути нет барьеров — она будет продолжать распространяться. Тут и сезонный фактор, как показывает опыт южных стран — той же Бразилии, Индии, не работает. То есть это круглогодичная инфекция, в отличие от гриппа.

Но у большинства людей пока нет от нее прививки и у многих уже нет внутренней организации, когда человек выполняет все противоэпидемические правила — снижает социальную активность и контакты, соблюдает дистанцию при общении, носит средства защиты, вот все это, что нам за год уже так надоело.

Поэтому тот, кто все это игнорирует, рано или поздно заболеет. Другого не дано: вирус не спросит разрешения.

5 →

ЭКЗАМЕНЫ Правила итоговой аттестации школьников в 2021 году стали проще

Поступай как знаешь

Ксения Колесникова

Председатель правительства Михаил Мишустин утвердил формат проведения итоговой аттестации школьников в 2021 году. Из-за коронавируса она пройдет по упрощенным правилам. Так, девятиклассники не будут сдавать предметы по выбору. Аттестаты они смогут получить, пройдя ОГЭ только по двум обязательным предметам — русскому языку и математике.

Выпускникам 11-х классов, которые не планируют поступать в вузы, вместо единого госэкзамена (ЕГЭ) нужно будет сдать государственный выпускной экзамен (ГВЭ) по двум предметам — русскому языку и математике. На этом основании они тоже получат аттестат. А вот те, кто хочет учиться в вузах, могут сдавать ЕГЭ по всем предметам, которые им нужны для поступления. При этом для получения аттестата им будет достаточно результатов по русскому языку. ЕГЭ также проведут для выпускников прошлых лет, планирующих поступать в вузы, и для десятиклассников, готовых сдать их досрочно.

Минпросвещения и Рособрнадзор опубликовали сразу несколько проектов приказов, которые учитывают новые особенности проведения ЕГЭ и ОГЭ в 2021 году.

2 →

ИНИЦИАТИВА Присяжным начнут вовремя платить за участие в процессах

По приговору – и деньги

Владислав Куликов

Правительство России пропишет гарантии своевременного получения присяжными вознаграждения за участие в процессе. Соответствующий законопроект вынесло на общественное обсуждение министерство юстиции.

Предлагается внести поправки в Закон «О присяжных заседателях федеральных судов общей юрисдикции в Российской Федерации». Правительство страны получит полномочия установить порядок выплаты присяжным заседателям компенсационного вознаграждения. Это значит в том числе, что появятся твердые сроки, когда человек из народа должен получить свои деньги.

На суды присяжных общество возлагает особые надежды. Как отметил знаменитый адвокат Генрих Падва, суд присяжных в целом положительно влияет на развитие судебной системы. «В суде присяжных прокурору мало, что у него есть погоны, они тут теряют свое значение. Он должен уметь доказывать, а доказать присяжному не так-то просто», — сказал мэтр.

Традиционно в судах присяжных высок процент оправдательных приговоров. В прошлом году более четверти подсудимых услышали от присяжных: «Не виновен».

4 →

ФЕСТИВАЛЬ

REUTERS

REUTERS

7 →

Берлинале начинается в условиях локдауна: многие фильмы доступны для просмотра только членам жюри

МАРТ. ВСТУПАЕТ В СИЛУ Пройти ТО по новым правилам должны четырехлетние автомобили

Техосмотр с отсрочкой

Владимир Баршев

Первый опыт прохождения техосмотра с 1 марта испытают на себе владельцы автомобилей, которым приходится проходить эту процедуру впервые. То есть владельцы легковушек и легких грузовиков, которым исполнилось 4 года, а также автобусов и тяжелых грузовиков, которым исполнилось 5 лет. С этой даты вступают в силу поправки в закон о техосмотре, новые правила прохождения ТО, а также новое постановление правительства о продлении сроков действия диагностических карт.

Согласно этому постановлению срок действия диагностических карт, у которых этот срок истекает с 1 февраля по 30 сентября, продлевается на полгода, но не менее чем до 1 октября. То есть, если карта заканчивает действовать 2 марта, то техосмотр надо будет пройти 1 октября. Если ее срок истекает 30 сентября, то получить новую надо до 30 марта следующего года.

Продление карт происходит автоматически. Страховщики продадут полис без проблем с указанием номера той карты, которая есть на руках.

Такое продление сроков действия принято из-за опасений, что реформа вызовет транспортный коллапс. Пунктов ТО и их пропускной способности на всех не хватит. А без диагностической карты невозможно приобрести полис ОСАГО. Без полиса запрещено передвигаться по дорогам. Был риск, что из-за недостатка пунктов встанут и автобусы.

3 →

ЧТО ЕЩЕ ИЗМЕНИЛОСЬ

Дачники получили право заказывать комплексные кадастровые работы

Удалять личные данные в Сети стало проще

Изменились правила охраны труда

Вводится новый дорожный знак

Меняется порядок оформления пособий на детей

Истекает срок действия послаблений для заемщиков

Читайте на странице 3

СИТУАЦИЯ В Год науки решили разобраться с «Академкнигой»

Научное закрытие?

Михаил Визель, Юрий Медведев

В Москве, на улице Вавилова закрыли магазин «Академкнига». Этот факт стал событием федерального уровня. Хотя книжные магазины у нас в числе первых попали под «рыночные механизмы», и в некоторых городах их вообще уже с трудом найдешь. Но ситуация с «Академкнигой» все же особый случай. Прежде всего изумляет непосредственность инициаторов закрытия в год, который объявлен в России Годом науки. И среди главных его задач названа как раз популяризация науки.

«Академкнига» — это история не только науки, но и московская. Он открылся около 60 лет назад, его ревностными многолетними покупателями были десятки тысяч ученых, здесь постоянно можно было встретить тех, кто составляет гордость страны. Конечно, времена изменились, конечно, магазин во многом специфичен, заточен именно на запросы ученых, но...

— У нас много заказных книг, которые издаются и по грантам РФФИ, и по другим грантам, — говорит замдиректора издательства «Наука» Ирина Опимах. — Это научные монографии, рассчитанные не на широкого читателя, они имеют определенную специальную публику. Но среди такого рода книг бывают и те, которые мы продаем в магазинах «Академкниги».

10 →

Официальные курсы валют ЦБ России с 27.02.21

Австралийский доллар	58,3737	Венгерский форинт**	25,0432	Индийская рупия*	10,1836	Новый туркменский манат	21,2982	Таджикский сомони*	65,3245	Шведская крона*	89,5713	*За 10	
Азербайджанский манат	43,8124	Вон Республики Корея***	66,3251	Казахстанский тенге**	17,8255	Норвежская крона*	87,3390	Турецкая лира	10,1546	Швейцарский франк	82,3057	**За 100	
Армянский драм**	14,1047	Гонконгский доллар*	95,9664	Канадский доллар	59,0678	Польский злотый	20,0397	Узбекский сум****	70,6335	Южноафриканский рэнд*	50,1140	***За 1000	
Белорусский рубль	28,5879	Датская крона	12,1665	Киргизский сом**	87,8764	Румынский лей	18,5592	Украинская гривна*	26,6296	Японская иена**	70,2040	****За 10 000	
Болгарский лев	46,2631	Доллар США	74,4373	Китайский юань	11,5232	СДР	107,6847	Фунт стерлингов	103,8251				
Бразильский реал	13,4580	Евро	90,3743	Молдавский лей*	42,6575	Сингапурский доллар	56,1198	Чешская крона*	34,5673				

4 607044 060111 2 1 1 1 0

КОНТРОЛЬ

Правительство отложило маркировку ювелирных изделий

ВРЕМЯ НА ВЕС ЗОЛОТА

Ирина Алпатова, Игорь Зубков

Правительство пошло навстречу малому и среднему бизнесу и отложило маркировку ювелирных изделий.

Обязательная регистрация всех операций с ними в новой системе учета драгметаллов и камней (ГИИС ДМДК) перенесена на 1 марта 2022 года, обязательная физическая маркировка QR-кодами, которые наносятся лазером на металлическую часть украшения рядом с клеймом,—на 1 марта 2023 года. После этого еще в течение года будет возможна продажа остатков изделий из золота, платины и палладия без такого QR-кода, а с 1 марта 2024 года система заработает в полном объеме. Драгоценные камни физической маркировке не подлежат. Постановление правительства об этом есть в распоряжении «РГ».

Ранее планировалось, что ГИИС ДМДК станет обязательной с 30 июня 2021 года. В добровольном режиме она работает с 1 января. Минфин предложил перенести сроки, чтобы отрасль успела подготовиться и перестроить свои производственные процессы.

Внедрение системы не переносится на 2024 год, оно начнется уже в этом году, но теперь процесс разбит на этапы с промежуточным тестированием каждого из них, обращает внимание зампред правления Ассоциации ювелиров ЕАЭС Вадим Серов. Он считает этот подход максимально эффективным, а новые сроки—разумными и выполнимыми.

> Маркировка позволит узнавать, из какого материала сделано украшение, какие в нем ювелирные вставки

Маркировка—это только элемент системы, самое важное—прослеживаемость движения сырья, продукции, говорит Серов. Система должна застраховать покупателей от покупки подделок, в том числе синтетических аналогов, и завышенных цен, а также очистить рынок от контрабанды. Сейчас происхождение более половины изделий из драгметаллов и камней носит нелегальный характер. Кроме того, объем драгоценных камней в ювелирных изделиях почти в 50 раз превышает объем официально ограненных в стране или ввезенных в Россию камней. В первую очередь это вызвано пошлиной на мелкие бриллианты в размере 10%, огранка которых не выгодна в России (и минфин поэтому планирует добиться отмены этой пошлины, как это сделано для мелких драгоценных камней).

«В отличие от маркировки на ярлыке, физическую маркировку, нанесенную Федеральной пробирной палатой, невозможно подделать,—говорил замминистра финансов Алексей Моисеев «Интерфаксу».—ГИИС ДМДК сделает бизнес открытым и позволит защитить потребителей от некачественных аналогов ювелирных изделий. В этом прежде всего заинтересованы добросовестные производители».

В производстве ювелирных изделий заняты 5 тыс. организаций (около 50 тыс. работников), в торговле—более 15 тыс. компаний (110 тыс. работников), при этом 95% организаций—микро-, малый и средний бизнес. Часть компаний готова к старту маркировки уже в этом году. «Мы приняли решение максимально оперативно включиться в процесс, но у разных предприятий разный уровень оснащенности. В любом рабочем процессе возникают сложности, и важно, что регуляторы слышат голос отрасли и принимают его к сведению»,—говорит директор по маркетингу компании Sokolov Алексей Карев. Внедрение маркировки отрасль однозначно поддерживает, говорит Карев, она позволит по номеру изделия узнавать, из какого материала и кем оно сделано, какие в нем ювелирные вставки. Основным бенефициаром системы станет именно конечный покупатель, подчеркивает он. ●

АЛЕКСЕЙ ДРУЖИНИН / ТАСС

В пятницу президент РФ Владимир Путин провел в режиме видеоконференции оперативное совещание с постоянными членами Совета безопасности. Обсуждалась ситуация вокруг нагорнокарабахского урегулирования. Глава государства попросил членов Совбеза дать оценку работе российских миротворцев, сил МЧС и пограничников в Карабахе, а также рассказать о ходе сотрудничества с международными организациями и зарубежными партнерами.

Поступай как знаешь

1 Главная новость в том, что ребятам сейчас дается больше времени, чтобы скорректировать свой выбор—сдавать им ЕГЭ или все-таки ГВЭ.

—Выпускники, зарегистрировавшиеся на участие в экзаменах и желающие изменить форму их сдачи, должны будут подать заявление в государственную экзаменационную комиссию (ГЭК),—сообщает Рособрнадзор.—Заявления подаются не позднее чем за две недели до даты первого экзамена основного периода. Участники, зарегистрировавшиеся на ЕГЭ-2021, вправе изменить или дополнить перечень выбранных предметов, а также изменить сроки участия в ЕГЭ. Заявление об этом необходимо подать в ГЭК не позднее чем за две недели до начала соответствующего экзамена.

АКЦЕНТ

> Ребятам сейчас дается больше времени для того, чтобы скорректировать свой выбор—сдавать им ЕГЭ или все-таки Государственный выпускной экзамен

При этом для претендующих получить аттестат с отличием и золотую медаль в 2021 году тоже будут особые условия. Общее для всех: медаль «За особые успехи в учении» вручается выпускнику, имеющему итоговые отметки «отлично» по всем предметам, которые он изучал в 10—11-х классах.

Если выпускник не хочет поступать в вуз и сдает ГВЭ, то для медали достаточно будет отметки «пять баллов» по русскому языку и математике. А вот если выпускник сдает ЕГЭ и поступает в вуз, то для получения медали ему нужно не менее 70 баллов по русскому языку и удовлетворительные результаты ЕГЭ по всем предметам по выбору, которые он сдает. Такие же условия стоят и для получения аттестата с отличием.

Первое испытание для одиннадцатиклассников, которое намечено уже на 15 апреля,—это итоговое сочинение. «Зачет» по нему—допуск к единому госэкзамену. Открытые направления тем известны: «Забвению не подлежит», «Я и другие», «Между прошлым и будущим: портрет моего поколения», «Время перемен», «Разговор с собой». Объем—не менее 250 слов.

Затем пройдет Государственный выпускной экзамен. Он намечен на 25 мая—по русскому языку и 28 мая—по математике. По сути, это контрольная работа, которая гораздо проще, чем стандартный вариант ЕГЭ. Задания—базового уровня сложности.

Основной период ЕГЭ планируется начать 31 мая с экзаменов по географии, литературе и химии. Самый массовый единый—по русскому языку, согласно проекту расписания, пройдет в два дня: 3 и 4 июня.

Проведение ЕГЭ по профильной математике запланировано на 7 июня, по истории и физике—на 11 июня, по обществознанию—15 июня, по биологии и письменной части ЕГЭ по иностранным языкам—на 18 июня.

Устная часть ЕГЭ по иностранным языкам (раздел «Говорение») пройдет в два дня: 21 и 22 июня. Проведение ЕГЭ по информатике и ИКТ, который в 2021 году участники экзамена впервые будут сдавать на компьютерах, также разделено на два дня: 24 и 25 июня. 28, 29 июня и 2 июля—резервные дни. ●

—Все последние новости о ЕГЭ в России на сайте **rg.ru/sujet/2314**

ЦИК Элла Памфилова исключила перенос выборов в Госдуму с сентября 2021 года

Голосование не переносится

Галина Мисливская, Татьяна Замахина

Запланированные на 19 сентября 2021 года выборы в Госдуму не будут перенесены на более раннее время. Велика вероятность, что они пройдут в течение трех дней. А избирательные участки по-прежнему будут работать в помещениях школ. Об этом заявила в конце прошлой недели глава ЦИК Элла Памфилова на встрече с политологами, посвященной многодневному голосованию и другим новинкам избирательного законодательства.

По словам главы комиссии, указ президента о назначении выборов депутатов Госдумы восьмого созыва должен быть подписан в период с 31 мая по 20 июня. У Центризбиркома будет десять дней после публикации указа на то, чтобы определиться, в каком формате пройдет голосование. Вероятность того, что оно будет многодневным, «очень высока», заявила Памфилова. Это связано в первую очередь с пандемией коронавируса, ход которой сложно предсказать, пояснила она. Напомним, что с этого года действует норма о многодневном (не более трех дней) голосовании на выборах разных уровней. Все эти дни считаются основными, и запрет на агитацию начинает действовать накануне первого из них. Сейчас небольшие муниципальные кампании проходят по временному порядку, утвержденному ЦИКом на срок до 30 мая. По словам Эллы Памфиловой, после объявления думских выборов ЦИК утвердит постоянный порядок, который будет применяться не только в этом году, но и в последующих.

Говоря о дате голосования по выборам депутатов Госдумы, Памфилова призвала «заканчивать спекуляции на эту тему». «Если я сказала сегодня, что до 20 июня президент уже должен издать указ, вот когда, куда переносить, кто к этому готов?—обратила внимание глава ЦИК.—Речи об этом даже быть не может. Осталось-то всего ничего, процесс будет запущен буквально вот-вот, скоро». Она резюмировала, что «ближе переносить выборы, это технически уже невозможно, это просто нереально».

Отметим, ранее лидер ЛДПР Владимир Жириновский в интервью телеканалу «Россия 24» не исключил, что досрочные выборы в нижнюю палату парламента состоятся в начале лета. В свою очередь пресс-секретарь президента РФ Дмитрий Песков отметил, что в Кремле эта тема не обсуждается.

Глава ЦИК прокомментировала и еще одну связанную с предстоящими выборами тему. А именно—как будут работать школы в случае трехдневного голосования. По словам председателя комиссии, в сентябре текущего года Центризбирком не планирует переносить избирательные участки из школ. ЦИК продолжит работать с Минпросвещения России по вопросу «разведения» учебного и избирательного процессов.

Еще одним пунктом повестки встречи с политологами стала тема сбора подписей в поддержку выдвижения кандидатов через Единый портал госуслуг (ЕПГУ). Эта опция доступна для тех избирателей, у кого есть подтвержденные учетные записи на портале. Элла Памфилова напомнила, что в прошлом году эксперимент по сбору подписей через ЕПГУ провели три региона. Сейчас в 16 субъектах в местное законодательство внесены такие поправки или находятся на рассмотрении. При этом местные власти вправе самостоятельно устанавливать процент электронных подписей—не более половины от общего количества, уточнила она.

Глава ЦИК также сообщила, что в десяти регионах, где в сентябре пройдут выборы депутатов заксобраний, норма об электронном сборе подписей есть и может применяться. В комиссии не исключают, что к моменту объявления кампании таких субъектов станет больше, если избиратели будут «тормошить своих депутатов», чтобы те внесли соответствующие поправки в местное избирательное законодательство. Кроме того, электронный сбор подписей может быть применен на выборах губернатора Тульской области.

Ранее Памфилова называла в числе регионов, которые будут собирать часть подписей через интернет, Карелию, Чечню, Курскую, Новгородскую и Оренбургскую области. Пока закон разрешает собирать автографы через интернет только на выборах регионального уровня. Предоставлять подписи в поддержку своего выдвижения должны те кандидаты, которые участвуют в кампании в порядке самовыдвижения или от партий, не имеющих представительства в Госдуме, региональном парламенте или муниципальном совете данного субъекта.

На федеральном уровне такой возможности пока нет, все подписи собираются в бумажном виде. Что касается предстоящих выборов в Госдуму, то от сбора подписей освобождены 14 политических партий. Это те объединения, которые представлены в ГД или хотя бы в одном региональном парламенте. ●

РИА НОВОСТИ

У ЦИК будет десять дней после публикации указа президента, чтобы определиться с форматом голосования.

ИНИЦИАТИВА

Вячеслав Володин предложил зафиксировать предвыборные обещания депутатов

ПАМЯТКА КАНДИДАТА

Татьяна Замахина

Необходимо юридически зафиксировать обязательства, которые депутаты берут на себя во время избирательной кампании. С такой инициативой выступил председатель Госдумы Вячеслав Володин.

«Люди обращаются к кандидатам в депутаты с проблемами, которые их волнуют—строительство дорог, ремонт школ, модернизация больниц, выделение жилья для детей-сирот и многое другое. Депутат не имеет права об этом забывать»,—цитирует Володина сайт Думы. Спикер напомнил, что в течение каждого думского созыва были примеры такого забвения обещаний. В оправдание при этом приводятся популистские заявления. «Если мы найдем решение о закреплении обращений граждан к депутатам, это будет нас ко многому обязывать»,—уверен он.

Таким образом, считает Володин, «после избрания Госдумы следующего созыва можно будет сформировать общий прозрачный массив предложений граждан, чтобы в том числе на их основе вести работу в парламенте». Спикер предложил начать обсуждение данной темы: подумать, как это может быть закреплено юридически. Возможно, речь пойдет о внесении изменений в закон о статусе депутата или в регламент Госдумы. «Это позволит в будущем реализовывать взятые обязательства более системно: через инициативы в федеральных законах, обращения к представителям исполнительной власти различных уровней и другие механизмы»,—объяснил Володин. ●

НОВОСТИ

МИНИСТР ОПРОВЕРГ РОСТ ТАРИФОВ ЗА МУСОР

Министр природных ресурсов и экологии РФ Александр Козлов опроверг информацию о том, что тарифы на вывоз отходов вырастут на 3%.

«Сегодня прочитал и был сильно удивлен, что один из наших сотрудников прокомментировал, что население должно платить за полигоны. Мы не поддерживаем эту позицию, и сейчас на площадке российского экологического оператора мы обсуждаем меры поддержки, и уже подготовлены правовые акты, которые в рамках концепции расширены ответственными производителями, должны предусматривать финансирование на создание мощностей переработки и утилизации тех отходов, которые производит человек»,—сообщил министр в Telegram-канале «Природоведение».

Ранее РБК сообщило, что минприроды предложило заложить в тариф на вывоз мусора для населения деньги на будущую рекультивацию полигонов, срок службы которых на исходе. «Мы провели анализ стоимости рекультивации разных видов полигонов на территории страны, она зависит от его расположения и объема. Исходя из средних значений, размер тарифной надбавки должен составить порядка 32 рублей в год на человека»,—заявил директор департамента финансово-экономического обеспечения минприроды Роман Земцов на заседании Общественного совета ведомства (цитата по РБК). ●

Подготовил Иван Черноусов

ЧУЖИЕ РАКЕТЫ ЗАБЛУДЯТСЯ

В России разработаны 19 новейших образцов техники радиоэлектронной борьбы, в том числе на воздушных носителях.

Как заявил на заседании коллегии Минобороны России глава военного ведомства Сергей Шойгу, благодаря разработке новейших комплексов РЭБ Россия значительно расширила диапазон подавляемых радиоэлектронных средств вероятного противника. По его словам, создавая новейшие комплексы, разработчики учитывали перспективы развития систем управления войсками и оружием иностранных армий. Использование отечественных ноу-хау позволило увеличить дальность применения средств радиоэлектронной борьбы в 3,5 раза.

Шойгу также рассказал, что минобороны совместно с учеными и «оборонкой» создали современные наземные комплексы помех, многие из которых не имеют аналогов в мире. Он уточнил, что за последние три года армия получила более тысячи единиц техники РЭБ. «В том числе малогабаритные передатчики помех, работающие полностью автономно»,—добавил он.

По мнению экспертов, наши средства РЭБ сейчас способны «выключить» самолеты, крылатые ракеты, беспилотники, а также наземную технику потенциального противника. ●

Подготовил Александр Степанов

ПОТЕНЦИАЛ СНИЖЕНИЯ СТАВОК ПО ИПОТЕКЕ ИСЧЕРПАН

Средневзвешенная ставка по ипотечным кредитам в январе еще немного снизилась—до 7,23%, сообщает Банк России. На этом уровне ставка колеблется с мая, ниже она была лишь в августе—7,16%.

На первичном рынке ставка в январе составляла 5,86%, отмечают в ДОМ.РФ. Потенциал дальнейшего снижения ставок в рыночном сегменте практически исчерпан, более того, с учетом политики ЦБ рынок ожидает возможное повышение ставок, отмечает руководитель Аналитического центра ДОМ.РФ Михаил Гольдберг. Доходность пятилетних ОФЗ (основной опережающий индикатор стоимости фондирования ипотеки) с начала года выросла более чем на 0,9 процентного пункта, указывает Гольдберг.

Тем не менее есть резервы для сокращения издержек ипотечных кредиторов, которые повлияют и на стоимость ипотеки для граждан, считает эксперт. Системными мерами должны стать развитие рынка ипотечных облигаций, скорейшее внедрение электронной закладной и полный перевод процесса выдачи ипотеки в электронный вид. ●

Подготовила Марина Трубилина

КАРТЫ «МИР» ПОЯВЯТСЯ В APPLE PAY

Платежная система «Мир» 27 апреля предоставит банкам возможность добавлять свои карты в сервис безналичной оплаты смартфоном Apple Pay, сообщает РБК со ссылкой на источники на платежном рынке.

В пресс-службе ПС «Мир» не подтвердили и не опровергли эту информацию. «Мы работаем над внедрением Apple Pay для наших клиентов,—сообщили в НСПК.—Больше подробностей сообщим позже».

Сейчас карты «Мир» также можно подключить к мобильным платежным сервисам Mir Pay и Samsung Pay. ●

Подготовил Иван Черноусов

НЕВЫНОСИМАЯ РОСКОШЬ АВТО

В перечень автомобилей, облагающихся «налогом на роскошь», попали и вполне утилитарные автомобили, пользующиеся массовой популярностью. Теперь их владельцы будут платить повышенный налог.

Министерство промышленности и торговли подготовило обновленный перечень автомобилей стоимостью более 3 миллионов рублей. Всего в него вошло 1387 моделей машин. По сравнению с прошлым годом новый список увеличился на 87 автомобилей. Примечательно, что если раньше в нем были авто премиальных марок, то сейчас включены машины массового сегмента.

Список от 3 до 5 миллионов рублей пополнился тремя популярными в России моделями. А именно Skoda Kodiaq, Subaru Outback и даже таким сугубо утилитарным внедорожником, как Toyota Fortuner, который японский производитель считает бюджетной моделью. Но, как оказалось, не для нашего рынка.

Злую шутку с автовладельцами, которые явно не рассчитывали, что приобретают роскошь, сыграло резкое падения курса рубля и, как следствие, повышение стоимости автомобилей.

Возможно, в этой ситуации логичнее было бы пересмотреть нижний порог того, что считать роскошью. ●

Подготовили Владимир Баршев, Светлана Ментюкова

ЗАКОНЫ Что меняется для автовладельцев, семей с детьми, заемщиков и пользователей интернета

Март. Вступает в силу

БЕЗОПАСНОСТЬ

ВВОДЯТСЯ ЕДИНЫЕ ПРАВИЛА ОХРАНЫ ТРУДА

Елена Манукиян

С 1 марта вводятся единые правила по охране труда в замкнутых пространствах—коллекторах, колодцах, туннелях, вентиляционных шахтах и т.д. Находиться в них постоянно весь рабочий день люди не должны.

Так, работник может находиться в канализационном колодце не более 15 минут, вторичный спуск в него разрешается только после 15-минутного перерыва. Как пояснили «РГ» в Минтруде, ранее такие правила были разбросаны по видам работ. «Например, были отдельные разделы в правилах в ЖКХ, при реализации нефтепродуктов, в сельском хозяйстве и многих других. И казалось бы, все было так подробно расписано. А люди продолжали получать травмы, гибнуть при этих работах»,— рассказал первый замглавы Минтруда Алексей Вовченко. Унифицированные правила нужны для комплексной защиты работников.

По ним работодатель должен максимально исключить или снизить профессиональные риски. Это могут быть отравляющие газы и опасные примеси, недостаточная или избыточная освещенность, чрезмерный шум и вибрация, слишком высокие или низкие температуры. «Мы давно говорили, что для контрольно-надзорной деятельности в приоритете должна быть профилактика. Всегда лучше предупредить профессиональное заболевание или несчастный случай на производстве, чем потом бороться с их последствиями»,— говорит Вовченко.

Работодатель должен сам определить перечень объектов с ограниченным и замкнутым пространством, а также те работы, которые возможны в них только по наряду-допуску. ●

ПРОДУКТЫ

ЦЕНЫ ГОТОВЫ К РАЗМОРОЗКЕ

Татьяна Карабут

Срок действия соглашений о предельно допустимых ценах на сахар и подсолнечное масло истекает 31 марта. В прошлом году они подорожали сильнее всего: сахар—более чем в полтора раз, подсолнечное масло—более чем на четверть. Соглашения подписали в декабре власти, производители и торговые сети. Сахар не может стоить в рознице дороже 46 руб. за кг, подсолнечное масло—110 руб. за литр.

В минэкономразвития неоднократно заявляли, что продлевать эти соглашения или фиксировать цены на другие продукты не планируется. Это была исключительная мера, которая позволила купировать проблему. Если фиксировать цены и дальше, это может привести к дефициту.

Правительство намерено действовать более гибко. В частности, введение экспортных пошлин на зерновые позволит снизить внутренние цены на них. Станет дешевле пшеница—снизится себестоимость производства муки, хлеба, макарон, а также кормов для животных. Такой же эффект будет от введения экспортной пошлины на ячмень и кукурузу, а также сою. А повышение вывозной пошлины на подсолнечник позволит оставить нужный объем сырья для производства масла внутри страны. Собранные пошлин почти в полном объеме вернутся производителям в виде субсидий, а мукомолам и хлебопекам компенсируют часть затрат на зерно и муку.

Пошлина на пшеницу увеличивается с 25 евро до 50 евро за тонну с 1 марта. До 1 июля тарифная квота—17,5 млн тонн зерна, сверх этого объема пошлина составит не менее 100 евро.

С 15 марта к пшенице добавятся пошлины на экспорт кукурузы (25 евро за тонну) и ячменя (10 евро). Со 2 июня для пшеницы, кукурузы и ячменя заработает постоянный механизм «зернового демпфера»: пошлина станет плавающей и будет устанавливаться в зависимости от мировых цен на зерно. ●

СЕРГЕЙ КУКСИН

Получить диагностическую карту без визита на пункт техосмотра не получится. С 1 марта новый порядок прохождения техосмотра испытают на себе автовладельцы, на машины которых в этом году надо получить диагностическую карту впервые. Это легковушки и легкие грузовики, которым исполнилось 4 года, а также автобусы и тяжелые грузовики, которым исполнилось 5 лет. Все остальные автовладельцы получили отсрочку.

ТЕХОСМОТР С ОТСРОЧКОЙ

1 На тех автовладельцев, кому предстоит пройти техосмотр впервые, эта отсрочка не распространяется. У них же еще нет действующей диагностической карты.

Именно они первыми испытают на себе реформу техосмотра, которая начинается с 1 марта. Предполагается, что с этой даты получить диагностическую карту без визита на пункт техосмотра не получится. Все диагностические карты становятся электронными. Оформляться они будут непосредственно в модернизированной информационной системе ЕАИСТО. На руки бумажный экземпляр можно будет получить, попросив распечатку у оператора. Но на бумаге диагностическая карта нужна только тем, кто выезжает на своем автомобиле за границу. При покупке полиса ОСАГО проверять наличие диагностической карты страховщик будет через ту же ЕАИСТО.

Для начала оформления карты потребуется сделать фотографию автомобиля перед въездом на диагностическую линию спереди. При этом фото делается с указанием координат места съемки и времени съемки. Без фотографии с этими данными начать оформление карты невозможно.

После окончания диагностики делается фотография машины сзади, так же с указанием координат и времени съемки. Без этой фотографии и этих данных невозможно завершить оформление карты. Карта подписывается усиленной квалифицированной электронной подписью эксперта.

Координаты с небольшой погрешностью не должны отличаться от координат пункта ТО. Сейчас эта погрешность, установленная приказом минтранса, должна быть не более 15 метров от координат самого пункта ТО. Но планируется, что в сентябре выйдет новый приказ, в котором она будет скорректирована в большую сторону.

Разница во времени на фотографии должна соответствовать времени проведения диагностики. Для легковых автомобилей это 30 минут.

Такие меры по идее и должны привести к тому, что устоявшаяся практика покупки диагностических карт без проверки автомобиля закончится.

Кроме того, Госавтоинспекция будет строго следить за деятельностью операторов и работой пунктов ТО. Просматривать их сайты в поисках предложений о продаже диагностических карт. Приблизит маршруты патрулирования к пунктам ТО. Будет проверять по ЕАИСТО оформление карт. А также их количество.

АКЦЕНТ

Через год 1 марта вступят в силу поправки в КоАП, предусматривающие штраф 2000 рублей за управление машиной, не прошедшей техосмотр

Дело в том, что с 1 марта для каждого пункта ТО устанавливается своя пропускная способность в зависимости от количества диагностических линий, экспертов, а также категории транспортных средств, которые эти пункты могут проверять. Эту пропускную способность можно превысить не более чем на пять процентов. Впрочем, лишнюю карту не даст оформить сама ЕАИСТО. Если пропускная способность установлена, например, в 100 автомобилей, то уже 106-ю диагностическую карту система просто не даст оформить.

Тем не менее, если три раза в течение года пункт превысит пропускную способность, то ГИБДД уже будет проводить проверку во взаимодействии с оператором. Это взаимодействие может заключаться во внеочередной выездной проверке, а также в контрольной закупке диагностической карты.

С 1 марта сотрудники Госавтоинспекции будут непосредственно участвовать в проведении техосмотра автобусов. Для этого не ранее чем за пять дней до желаемой даты техосмотра собственник автобуса должен подать заявку оператору. Тот согласует ее с ГИБДД и включит желающего в график. В назначенный день и час на пункте техосмотра будет присутствовать инспектор ГИБДД. Эксперт-техник осматривает автобус, формирует диагностическую карту. Инспектор технического надзора проверяет результат осмотра, сверяет данные автобуса со всеми документами и сведениями в государственном реестре транспортных средств. Если все верно, он вносит в ЕАИСТО сведения о соответствии автобуса требованиям безопасности. И ставит свою усиленную квалифицированную электронную подпись под документом.

Пока за отсутствие техосмотра автовладельцам ничего не грозит, кроме невозможности приобрести полис ОСАГО. Однако с первого сентября вступают поправки в закон об ОСАГО, которыми предусматривается возможность страховщика предъявить регресс к автовладельцу, если по его вине произошло ДТП, ущерб от которого страховщик компенсировал, а его автомобиль на момент ДТП не имел действующей диагностической карты.

Через год, 1 марта, вступят в силу поправки в Кодекс об административных правонарушениях, предусматривающих штраф 2000 рублей для водителей и автовладельцев за управление автомобилем, не прошедшим техосмотр. Предполагается, что этот штраф будет выписываться автоматически с камер фотовидеофиксации нарушений. За сутки на такого автовладельца может быть оформлен только один штраф. Однако ко времени его получения могут пройти не одни сутки, а значит, штрафов будет несколько. Не пройти техосмотр станет накладно. ●

НЕДВИЖИМОСТЬ

ДАЧНИКИ ПОЛУЧИЛИ ПРАВО ЗАКАЗЫВАТЬ КОМПЛЕКСНЫЕ КАДАСТРОВЫЕ РАБОТЫ

Ольга Игнатова

С 23 марта вступает в силу закон, разрешающий садоводческим товариществам инициировать проведение комплексных кадастровых работ. Пока, как пояснили в Федеральной кадастровой палате, комплексные кадастровые работы могут заказать только местные или региональные власти. Делают они это редко и только когда нужно, например, согласовать строительство крупного объекта — скажем, дороги или даже нового микрорайона.

Обычные кадастровые работы в 10 раз дороже. Их цена за участок в 6 соток составляет около 10—15 тысяч рублей, в то время как средняя стоимость комплексных работ в расчете на один участок—1200 рублей.

«Часто возникает такая ситуация: владелец участка построил дом, но не может зарегистрировать его, так как формально граница участка проходит посередине строения, хотя по факту и забор, и дом поставлены правильно и нет никаких споров с соседями. Чтобы исправить эту реестровую ошибку в индивидуальном порядке, владельцу участка нужно заново делать межевание и согласовывать с соседом новые границы. В результате соседу также нужно делать межевание—и так до тех пор, пока все земельные участки не «встанут» на свое место. Дорого и долго, причем не все соседи готовы заплатить 10—12 тысяч рублей за повторное межевание, а если сосед не согласен либо его невозможно найти, приходится согласовывать границы через суд»,— поясняет первый зампред Московской областной Думы, председатель Союза дачников Подмосковья Никита Чаплин.

СЕРГЕЙ МИХЕЕВ

Комплексные кадастровые работы позволяют разом исправить все ошибки с границами участков в СНТ, а кроме того — они в десять раз дешевле.

Комплексные кадастровые работы дают возможность одновременно уточнить все границы участков, поставить на учет ранее не отмежеванные участки, то есть исправить все реестровые ошибки. Есть возможность корректировки площади участков в пределах 10% от указанной в документах, а также увеличения участка с учетом фактического землепользования. ●

СВЯЗЬ

УБРАТЬ ЛИЧНЫЕ ДАННЫЕ ИЗ ИНТЕРНЕТА СТАНЕТ ПРОЩЕ

Ирина Алпатова

Имена, даты, информацию о местах работы и другие персональные данные , которые находятся в открытом доступе, нельзя будет использовать без согласия граждан. Закон, дающий гражданам возможность самостоятельно распоряжаться своими данными, вступает в силу 1 марта.

Сейчас при регистрации на большинстве сайтов и в соцсетях человек «подписывает» пользовательское соглашение, предоставляя тем самым ресурсу (оператору данных) собирать, обрабатывать и распространять информацию о себе. Новый закон даст пользователям возможность выбирать, какие персональные данные он готов сделать общедоступными, а какие нет. Для этого помимо общего пользовательского появится дополнительное соглашение.

По новому закону операторы обязаны будут удалять персональные данные по первому запросу их владельца. Сейчас для их удаления граждане должны собирать доказательства. Теперь сбор доказательств окажется на стороне оператора данных—уже после их удаления.

Если произошла утечка базы данных какой-либо организации, интернет-ресурс или пользователь, разместивший у себя ее полностью или частично, будет обязан доказать законность ее копирования, распространения и обработки, рассказали в пресс-службе Роскомнадзора. Если доказать законность обработки не удастся, то сайт должен удалить персональные данные, иначе ему назначат штраф до 50 тысяч рублей. В конце февраля опубликован закон об увеличении таких штрафов—с 26 марта они смогут достигать 100 тыс. рублей, а за повторное нарушение—300 тыс. рублей.

Отзывать согласие и требовать удаления данных можно как напрямую у оператора данных, так и с помощью специально созданной системы Роскомнадзора. Интернет-ресурсы будут регистрироваться в ней добровольно—закон их к этому не обязывает, уточняют в ведомстве. Однако если оператор данных в ней зарегистрирован, значит он прошел проверку на исполнение закона о персональных данных. Эта возможность заработает позже—еще только готовится техзадание на модернизацию систем Роскомнадзора, обсуждается вопрос о связи новой системы с другими госсистемами, например, с ЕСИА, на которой как раз работает единый портал госуслуг. ●

НА ЗАКОННЫХ ОСНОВАНИЯХ

ВВОДИТСЯ НОВЫЙ ДОРОЖНЫЙ УКАЗАТЕЛЬ

Владимир Баршев

С 1 марта вступают в силу поправки в Правила дорожного движения, которые вводят новый знак—впереди дорога контролируется автоматической камерой фотовидеофиксации нарушений.

Сейчас о комплексах фотовидеофиксации предупреждают таблички 8.23 (фотоаппарат со вспышкой). Но с установкой табличек возникла проблема. Дело в том, что их можно устанавливать только вместе со знаком. Камера может фиксировать различные нарушения, например, контролировать движение по своей полосе. Если табличка размещается под знаком, предупреждающим об ограничении скорости, она вводит водителя в заблуждение. С другой стороны, камера может быть установлена на участке, где вообще нет знаков, ограничивающих скорость. В правилах прописано ограничение 90 км/ч вне населенных пунктов. Получается, что если на таком участке установить передвижной комплекс, то вместе с ним надо ставить и знак с табличкой.

Поэтому и было решено разработать новый знак 6.22. Устанавливать его будут вне населенных пунктов за 150—300 метров до начала зоны контроля автоматических комплексов. В населенных пунктах он будет устанавливаться на въезде в них. В самих населенных пунктах предупреждать водителей о камерах разработчики поправок посчитали излишним. Если взять Москву, то в ней более двух тысяч таких камер, то есть они буквально на каждом шагу.

Но пока неизвестно, как будет выглядеть новый знак. Росстандарт утвердил поправки в ГОСТы, которые устанавливают требования к этому указателю. Опубликованы они будут только сегодня. Предполагается, что знак будет выглядеть также, как и нынешняя информационная табличка 8.23. С возможностью делать фон не белым, а желтым, когда камера и знак ставятся временно, например, в местах производства дорожных работ. Сами таблички будут на дорогах до 1 сентября. Это такой переходный период для их замены на знаки. После 1 сентября табличек 8.23 на дорогах быть не должно.

ОСТАЕТСЯ МЕСЯЦ ДЛЯ ЗАЯВКИ НА ВЫПЛАТУ ПЯТИ ТЫСЯЧ РУБЛЕЙ

Елена Манукиян

В последний день марта истекает срок для оформления единовременной выплаты в размере 5 тысяч рублей на детей до 7 лет включительно. Право на нее имеют те семьи, в которых дети родились до 1 апреля 2021 года, а назначается она на каждого ребенка, которому по состоянию на 17 декабря 2020 года еще не исполнилось 8 лет.

Заявление на нее требуется только в том случае, если семья не оформляла единовременные «коронавирусные» выплаты на детей в прошлом году. Большинство родителей выплату уже получили, она была перечислена автоматически по принципу социального казначейства, рассказали в минтруде. К концу февраля средства в размере 69,2 млрд рублей переведены на 13,8 млн детей. В ведомстве отмечают, что выплата не влияет на назначение других мер социальной поддержки. Никаких дополнительных справок для нее собирать не нужно.

ДЛЯ ПОСОБИЙ НА ДЕТЕЙ ДО ТРЕХ ЛЕТ СНОВА НУЖНЫ ЗАЯВЛЕНИЯ

Елена Манукиян

С 1 марта для оформления пособий на детей до трех лет семьям с низким доходом снова потребуется подать заявление. Его необходимо будет подавать ежегодно, сначала в связи с рождением ребенка, потом при достижении им одного года, двух и трех лет. Оно потребуется также в случае смены места жительства семьи.

В минтруде пояснили, что обратиться за пособием можно в органы соцзащиты или МФЦ, а также через портал госуслуг. Необходимы также документы о доходе, поскольку выплата назначается семьям, среднедушевой доход которых меньше двукратной величины прожиточного минимума в регионе. Почти год пособие продлевалось автоматически в беззаявительном порядке. Это помогло минимизировать количество обращений граждан в органы социальной защиты и территориальные подразделения Пенсионного фонда в период распространения коронавируса.

На первого ребенка пособие выплачивается из федерального бюджета, в январе 2021 года его получали почти миллион семей. Более 260 тысяч семей оформили выплату на второго ребенка, она назначается из средств материнского капитала. Еще более 600 тысяч семей получают ее на третьего и последующих детей за счет средств федерального и регионального бюджетов.

СЕРГЕЙ МИХЕЕВ

Пособия на детей до трех лет получают почти миллион семей. Почти год выплата пособий продлевалась автоматически.

УПРОЩЕННУЮ РЕГИСТРАЦИЮ БЕЗРАБОТНЫХ МОГУТ ПРОДЛИТЬ

Алексей Дуэль

Упрощенный порядок регистрации в качестве безработного и назначения пособия, введенный год назад на фоне начала пандемии, действует до 31 марта, однако может быть продлен и после этой даты, сообщили «Российской газете» в минтруде. Временные правила обеспечили возможность регистрироваться в центрах занятости дистанционно и без сбора дополнительных документов. Достаточно заполнить форму на портале «Работа в России» (trud-vsem.ru).

В декабре было решено продлить принятый в начале пандемии порядок, по которому максимальный размер пособия по безработице в сумме 12 130 рублей выплачивается в первые три месяца с момента потери занятости. На последующие три месяца полагается по 5 тысяч рублей.

ИСТЕКАЕТ СРОК ДЕЙСТВИЯ ПОСЛАБЛЕНИЙ ДЛЯ ЗАЕМЩИКОВ

Игорь Зубков

Март—последний месяц, когда продолжают действовать рекомендации ЦБ, облегчающие положение заемщиков, столкнувшихся с падением доходов или заболевших COVID -19. Банки по этим рекомендациям должны идти навстречу заемщикам и по их заявлениям проводить реструктуризацию кредитов (перенос сроков платежа, снижение его размера и другие варианты, чтобы сделать выплаты посильными), а также приостановить процедуры принудительного выселения должников (бывших собственников и лиц, совместно с ними проживающих) из жилых помещений, на которые было обращено взыскание. В Банке России не ответили на запрос о возможности продления этих мер после 1 апреля. По его данным, с 20 марта 2020 года по 27 января 2021 года банки провели реструктуризацию 1,8 млн кредитных договоров физлиц на общую сумму свыше 875 млрд рублей (был одобрен примерно 61% обращений). ●

ПРОВЕРКА СЛУХА Будут ли в России продавать «негарантированные» авиабилеты?

Идея носится в воздухе

Евгений Гайва

В авиаотрасли обсуждают введение специального тарифа, по условиям которого авиакомпании смогут менять дату, рейс, маршрут и класс обслуживания без согласования с пассажиром. Такую инициативу якобы сначала выдвинул, а затем сам же ее отозвал «Аэрофлот». Отдельные элементы идеи вполне могут быть реализованы, считают эксперты.

Перевозчик направил письмо в Ассоциацию эксплуатантов воздушного транспорта (АЭВТ) 11 февраля в виде проекта внесения изменений в Воздушный кодекс России, сообщила газета «Ведомости» со ссылкой на документ. В АЭВТ были намерены рассмотреть инициативу в конце февраля, после того как соберут мнения авиакомпаний, указывает издание.

«До полного восстановления авиасообщения данная инициатива в актуальной повестке не стоит»,—сообщили «РГ» официальную позицию в минтрансе.

Идею в отрасли обсуждали еще раньше. Как сообщило агентство ТАСС со ссылкой на представителя перевозчика, авиакомпания действительно поднимала этот вопрос во время массовой отмены рейсов из-за пандемии. Тогда и предлагалось ввести новый тариф, который позволил бы перевозчикам самостоятельно пересаживать пассажиров на другие—более ранние или поздние рейсы. А сейчас эта идея уже вроде бы неактуальна.

СЕРГЕЙ КУКСИН

До восстановления авиасообщения новый спецтариф в актуальной повестке не стоит, заверил минтранс.

На запрос «РГ», действительно ли «Аэрофлот» предлагал ввести «негарантированные» билеты и отказался ли от этой идеи сейчас, в авиакомпании не ответили.

Пока об обсуждаемой инициативе также известно, что предполагалось предусмотреть возможность компенсации неудобств пассажирам, но не всем. Например, не заплатят, если об изменениях условий поездки авиакомпания предупредит пассажира не менее чем за две недели по поездки. При этом пассажирам пообещали экономию на новом тарифе в 2%.

Экономию пассажиры вряд ли заметят, так как при динамическом ценообразовании сложно проследить, по какой стоимости в итоге авиакомпании продают билеты, говорит председатель Союза пассажиров России Кирилл Янков. В каком-то виде эта идея в итоге может быть реализована. Но на практике придется уточнять, например, как уведомлять пассажира о переносе вылета, что будет, если, скажем, его телефон окажется вне зоны действия сети. При этом Янков напоминает, что ранее «Аэрофлот» был инициатором введения невозвратных билетов, а затем безбагажных тарифов.

Хотя идея введения «негарантированных» билетов действительно сейчас неактуальна, какие-то ее элементы вполне могут быть воплощены в жизнь в будущем, соглашается глава аналитической службы агентства «АвиаПорт» Олег Пантелеев. Более того, подобные предложения уже существуют на рынке, отмечает он. Также используют авиакомпании овербукинг, когда билетов на рейсы больше, чем есть мест. Расчет на то, что часть пассажиров на посадку не явятся. Овербукинг, повышение гибкости в управлении маршрутной сетью требуется погрузить в какие-то нормативные рамки, говорит Пантелеев. «Сегодня в законодательстве это явление вообще отсутствует. Пассажиры в данном случае бесправны»,—поясняет он. Но если авиакомпании хотят получить дополнительные возможности, они должны принимать на себя и новые обязательства перед пассажирами, заключает эксперт. ●

НАЛОГИ Отмена льгот поставила под сомнение проекты в Республике Коми

Вязкая нефть увязла в налогах

Павел Арсеньев

Правительство России отменило особый налоговый режим для добычи трудноизвлекаемой высоковязкой и сверхвязкой нефти, который действовал в 2013—2020 годах. Фискальная нагрузка по сверхвязкой нефти возросла в 25 раз, по высоковязкой—в 1,5 раза.

Объем ее запасов в России составляет около 2 млрд т. В Республике Коми, на которую приходится более 15% этих запасов, изменения в первую очередь коснулись Ярегского и Усинского месторождений. Суммарный прирост налоговой нагрузки на их добычу в Коми составит около 40 млрд руб. в год.

Предполагается, что на федеральном уровне отмена льгот принесет в бюджет в 2021—2023 годах около 308 млрд руб. дополнительных доходов. Впрочем, непонятно, откуда они возьмутся. Последствиями отмены льготного режима в ближайшее время станут снижение объемов добычи этих видов нефти и инвестиционной активности в данном направлении.

Министерство финансов РФ пообещало компенсировать нефтяникам рост налогов, но только через три года. Как заявил заместитель министра финансов Алексей Сазанов на выездном заседании комитета по энергетике Государственной Думы в Коми, в России с 2024 года будет введен налог на добавленный доход (НДД) для сверхвязкой нефти.

«Мы разработаем параметры [налога] уже до конца этого года,—пояснил замминистра.—У компаний возникнет понимание, какая будет рентабельность работы месторождений [высоковязкой нефти], и они смогут уже к 2022—2023 годам осуществлять инвестиции в их разработку».

По мнению замминистра энергетики Павла Сорокина, который также участвовал в заседании, НДД становится ключевым способом развития налогообложения нефтяной отрасли.

«Идет постоянная донастройка системы, которая позволит монетизировать потенциал наших недр,—отметил он.—НДД является сейчас приоритетом, потому что он для этого и разрабатывался, чтобы решить проблему «лоскутного одеяла» налогообложения, чтобы сделать систему максимально прозрачной».

Нефтяники в целом позитивно отнеслись к идее введения налога на добавленный доход, но выразили озабоченность предложенными сроками. Они опасаются, что трехлетний разрыв в льготах может привести к утрате части ресурсов уникальных месторождений с замкнутым циклом, которые будет невозможно развивать без инвестиций на протяжении нескольких лет.

Добыча сверхвязкой и высоковязкой нефти требует применения дорогостоящих методов, таких, как строительство шахт, горных выработок и горизонтальных скважин, закачки пара для доведения показателя вязкости до уровня традиционной нефти. Для Коми вопрос крайне важен: высоковязкая и сверхвязкая нефть составляет больше половины от текущих извлекаемых запасов республики.

В 2004—2012 годы инвестиции ПАО «ЛУКОЙЛ» в освоение Ярегского месторождения и пермокарбоновой залежи Усинского месторождения были на уровне 22 млрд руб. в год, после введения особого налогового режима, с 2013 по 2020 год, они выросли в 10 раз.

Компания больше половины своих инвестиций в Коми направляла в развитие именно этого дорогостоящего направления. В результате годовая добыча трудноизвлекаемой вязкой нефти в республике к 2021 году выросла более чем в два раза. Соответственно, увеличились и налоговые отчисления, количество рабочих мест, сформировался мультипликативный эффект для других отраслей промышленности.

Эксплуатация месторождений становится низкорентабельной, значит, инвестиции в объеме около 180 млрд руб. в следующие 5 лет под угрозой отмены. А при консервации добычи возникает риск безвозвратной потери части запасов из-за специфики технологии разработки недр. Консервация нефтешахт создает и техногенные риски. Например, их естественное затопление может привести к образованию и вытеснению на поверхность взрывоопасных концентраций газа. Возникнет вероятность загрязнения бассейна реки Ухта—источника питьевой воды для жителей Ухты и Яреги.

Необходимо выработать системные механизмы стимулирования разработки сверхвязкой и высоковязкой нефти, заявил на заседании председатель Комитета Госдумы по энергетике Павел Завальный. Это должны быть решения, обеспечивающие предсказуемость и эффективность инвестиций, в том числе, с применением режима НДД и инвестиционных налоговых вычетов с заключением соответствующих соглашений.

«Надо сделать такую донастройку, чтобы не было революционных вещей, а именно методом эволюции,—считает депутат.—Чтобы был создан такой налоговый режим, который позволял бы компаниям развиваться, платились налоги и при этом бюджеты не теряли—как федеральный, так и региональный».

Некоторые принимаемые решения могут привести к снижению эффективности тех инвестиций, которые уже сделаны, добавил парламентарий, отметив, что такая ситуация сложилась с налогообложением сверхвязкой нефти не только в Коми, но и в Ханты-Мансийском автономном округе и Татарстане.

> Минфин предлагает компенсировать нефтяникам рост налогов только через три года

Не стоит забывать и о социальной составляющей. Так, следствием отмены льгот может стать не только падение добычи нефти и уменьшение бюджетных поступлений, но и сокращение персонала, включая сотрудников сервисных организаций. Как это отразится на судьбе 7 тыс. жителей поселка Ярега, которые с тревогой следят за реформой? Ведь поселок практически полностью зависит от разработки близлежащего месторождения. Да и весь регион зависит от нефтяных поступлений.

В ходе обсуждения ситуации с высоковязкой нефтью было предложено компромиссное решение—предоставление нефтяникам вычета из налога на добычу полезных ископаемых с 1 января 2021 года вплоть до введения налога на добавленный доход.

По подсчетам, это позволит в той же Республике Коми сохранить в ближайшие годы объем годовой добычи нефти на уровне более 5 млн т и инвестировать в активы около 37 млрд руб. Поможет нивелировать технологические, техногенные и социальные риски, а также завершить начатое строительство и ввести крупные инфраструктурные объекты в строй в запланированные сроки.

В качестве системного стимула для отрасли можно было бы рассмотреть вопрос введения для месторождений сверхвязкой и высоковязкой нефти отдельной группы НДД, тем более что такие преференции предоставляются другим месторождениям. Опыт применения адресных льгот показывает, что они эффективно стимулируют добычу нефти и в конечном итоге обеспечивают больший доход для государства.

Так почему бы не сделать их общими для отрасли? Что мешает создать такие параметры налогообложения, которые учитывали бы высокие затраты и обеспечивали бы минимальную положительную рентабельность добычи?

Замминистра энергетики РФ Павел Сорокин считает, что сделать это нужно как можно быстрее.

«Мы поддерживаем проработку вопроса перевода данной категории на НДД и выработку правильных параметров, чтобы разработка месторождений могла продолжиться»,—заявил он. ●

ПО ПРИГОВОРУ—И ДЕНЬГИ

1 ← Любой человек, вошедший в коллегию присяжных, может быть уверен: он не только лично поучаствует в торжестве справедливости, но и получит вознаграждение по твердым государственным расценкам. Выполнение гражданского долга в данном случае не является бесплатным.

По закону вознаграждение присяжных составляет половину оклада судьи данного суда, пропорционально числу дней. То есть если дело слушалось в районном суде, гонорар присяжного привязан к окладу районного судьи, если в областном суде—то областного судьи. Но деньги любят не только счет, но и скорость. Хорошо, когда они приходят быстро.

Между тем со скоростью, как оказалось, есть проблемы. В прошлом году Счетная палата России провела проверку в четырех регионах. Изучала, как местные управления Судебного департамента использовали средства, предусмотренные на внедрение института присяжных заседателей и ведение аудиопротоколирования судебных заседаний.

Выяснилось, что судьям из народа приходилось порой ждать от одного до пяти месяцев, чтобы получить вознаграждение. Например, именно столько времени шли деньги до 199 присяжных в Бурятии, привлекавшихся в 2018—2019 годах к судебным заседаниям. Общая сумма вознаграждений составила 636,6 тысячи рублей. 199 человек—это 94,3 процента от всех граждан, привлекавшихся за два года в Бурятии к процессам в качестве присяжных.

Поэтому Счетная палата России направила в правительство страны обращение, в котором говорится о необходимости регламентировать сроки выплаты компенсационных вознаграждений присяжным за участие в судебных заседаниях. Сейчас сроки не установлены, что создает риски нарушения прав присяжных заседателей на своевременное материальное обеспечение, подчеркнули в Счетной палате.

Подготовленный минюстом законопроект исправляет ситуацию. «Принятие предлагаемого изменения позволит повысить гарантии материального обеспечения присяжных заседателей при осуществлении правосудия по уголовным делам и упорядочить процедуру выплаты им компенсационного вознаграждения»,—подчеркнули в министерстве.

В свою очередь, председатель правления Ассоциации юристов России Владимир Груздев обратил внимание на востребованность судов присяжных и высокое к ним доверие. ●

ГРОМКОЕ ДЕЛО Мособлсуд подтвердил приговор «талантливому комбинатору» и крупнейшему неплательщику налогов

Его махинации распутывали годами

Виктория Ельник

В четверг 25 февраля Московский областной суд поставил точку в многолетнем противостоянии ФНС России и «Кубаньэнерго» со скандально известным сутяжником Константином Пономаревым. Последнему оставили в силе приговор: 10 лет и два месяца колонии, а также возмещение в бюджет около 12 миллиардов рублей неуплаченных налогов и пени с 2010 года.

Хитроумные схемы

Помимо суммы срок уклонения от уплаты налогов также стал своего рода рекордом. Пономарев неоднократно менял прописку, скрываясь от налоговой, и даже отбился от уголовных дел, инициированных СКР и ФНС, благодаря серии судебных процессов с заведомо ложными доносами о клевете. В результате в мотивировочную часть приговоров попадали нужные ему факты, например, указывалось, что он соблюдал налоговое законодательство и уплатил все налоги. Впоследствии эти решения были отменены, а в 2019 году суд признал его виновным в преступлении против правосудия за организацию нескольких таких процессов и приговорил к 8 годам колонии. Вскоре следствие завершило расследование и по основным преступлениям: покушение на мошенничество во время энергетической блокады Крыма в отношении «Кубаньэнерго» более чем на 5,4 миллиарда рублей и рекордной неуплате налогов на сумму более 9,7 миллиарда рублей.

Еще в 2010 году Пономарев получил от корпорации ИКЕА по внесудебному соглашению около 25 миллиардов рублей. Компания стала одной из первых жертв схемы с арендой дизельных генераторов, которые впоследствии участвовали и в деле «Кубаньэнерго». Полученные от шведской компании средства выпускник «плехановки», специализировавшийся ранее на оптимизации налогов, тут же перевел с подконтрольных ему компаний на личный счет. Однако ни налог на прибыль, ни НДС, а затем и НДФЛ как физлицо не уплатил.

Председатель Следственного комитета РФ Александр Бастрыкин в интервью «Российской газете» в ноябре 2020 года особо отмечал: «Наша задача—обеспечить возмещение причиненного государству ущерба в полном объеме». Так и произошло.

СМИ писали, что суд первой инстанции также конфисковал у Пономарева 71 генератор.

Теперь главной интригой остается уголовное дело о мошенничестве в отношении ИКЕА. Оно находилось в производстве ГУ МВД России по ЦФО, но споткнулось о те же фейковые процессы о клевете, которые оправдывали Пономарева и в отношении шведов. О сути его споров с ИКЕА не раз писали средства массовой информации.

Пономарев против ИКЕА

«В 2006 году ИКЕА строила во Всеволожском районе Ленинградской области два очередных торговых комплекса, однако столкнулась с проволочками подключения мегамоллов к сетям «Ленэнерго», чем и воспользовался Пономарев»,—рассказывал «РГ» адвокат шведского концерна Семен Шевченко. Контракт был подписан.

АКЦЕНТ

> Пономарев неоднократно менял прописку, скрываясь от налоговой, и даже отбился от уголовных дел, инициированных СКР и ФНС. Впоследствии эти решения были отменены

Кроме того, по его словам, Пономарев сумел найти общий язык с некоторыми техническими сотрудниками российского подразделения. В итоге в соглашение были включены пункты, предусматривающие оплату за аренду не по счетчику, то есть в зависимости от количества реально потребленной энергии, а в расчете на единицу мощности дизель-электростанций. При этом мощности предоставленных генераторов в разы превышали потребности ИКЕА.

В 2008 году ИКЕА решила вопрос с подключением к «Ленэнерго», не стала продлевать аренду и попросила Пономарева вывезти генераторы, что тот отказывался делать, используя самые разнообразные причины.

Конфликт обрастал судебными разбирательствами, спорами, встречами, переговорами и т.п. Его решение было найдено лишь в 2010 году. Шведский концерн был вынужден выплатить Пономареву аж 25 миллиардов рублей. В соответствии с соглашением об урегулировании спора, достигнутом благодаря участию заместителя министра экономического развития РФ Сергея Белякова, стороны полностью отказывались от дальнейших претензий друг к другу.

По словам Шевченко, Пономарев практически сразу нарушил взятые на себя обязательства. Как выяснилось впоследствии, у владельца дизель-генераторов была припасена очередная заготовка. Фирма Пономарева переуступила права требования некоему ООО «Рукон», за которым, как оказалось потом, стоит все тот же хозяин—Константин Пономарев. Вскоре «Рукон» предъявляет ИКЕА иск еще на 33 млрд рублей. Якобы за то, что компания пользовалась генераторами еще два года, когда Пономарев сам же отказывался их вывозить, утверждая, в частности, что они якобы неисправны.

«Все эти многомиллиардные претензии базируются на взаимоисключающих утверждениях. Как можно было пользоваться генераторами, если они были испорчены? А если не были испорчены, почему он их не вывез? Тем не менее абсурдные требования истца вновь стали предметом рассмотрения во многих судебных инстанциях»,—восклицал адвокат.

По мнению юристов шведской компании, господин Пономарев, оказавшись в так называемой ситуации безнаказанности, фактически начал новую атаку на компанию. Раз за разом, невзирая на отказы, он требовал удовлетворения своего иска в 33 млрд рублей о долге за работу «неисправно-неработающего» оборудования в трех судебных инстанциях, и вот, наконец, в июне 2014 года Высший арбитражный суд вынес решение в пользу ИКЕА.

Представители шведской компании тогда заявляли, что намерены вывести на чистую воду как самого Пономарева, так и его партнеров. ●

Российская Газета

КТО НЕ ПРИВЫК ЖДАТЬ—
МАКСИМАЛЬНАЯ СКИДКА!

50% до 14.03.2021
на полугодовую подписку

RG.RU/SUBS

Акция не распространяется на издание «Российская газета—Неделя» и Комплект № 3 («Российская газета» + «Российская газета—Неделя» + Библиотечка «Российской газеты»). Подробные условия акции смотрите на сайте https://rg.ru/subs/ в разделе «Акции» или по телефону: 8(800)100-11-13 (звонок бесплатный по России). Прием редакционной подписки осуществляет АО «Издательство «Российская газета»; ОГРН 1057714039228; 127137, г. Москва, ул. Правды, д. 24, стр. 4.

НЕ УПУСТИТЕ ПЕРИОД ЛУЧШИХ ЦЕН!

16+ РЕКЛАМА

Зарядка для антител

1 ← *То есть вы считаете, что третья волна будет?*

АЛЕКСАНДР ГОРЕЛОВ: Да нет пока никакой третьей волны. Мы все еще из первой волны никак не выберемся. Потому что волна — это переход уровня заболеваемости через ноль, а потом новая вспышка — в том числе, как вариант, из-за мутировавшего вируса. У нас пока наблюдался осенний подъем все того же коронавируса, сейчас спад, но до нулевой отметки еще далеко.

Как эпидемиологи строят прогнозы?

АЛЕКСАНДР ГОРЕЛОВ: Эталон оценки — индекс распространения. То есть берется число случаев за 8–14 дней и соотносится с предыдущим периодом. Если меньше единицы—прогноз благоприятен. Значит, эпидемия идет на убыль. Весной у нас было менее 0,7, а потом снова начался рост. Но сейчас такого коэффициента нет пока ни в одном регионе. Вот смотрите: Московская область—1,21, Москва — 0,93. Так что мы еще далеки от благополучия, отменять ограничения преждевременно.

Для прогноза важно понимать, сколько продержится иммунитет—после болезни или после прививки. Тут много противоречивой информации: шведы только что опубликовали результаты исследования—у переболевших высокий титр антител сохраняется и через 9 месяцев. В то же время ВОЗ сообщила: есть новые данные об угрозе повторных заражений. Как это понять?

АЛЕКСАНДР ГОРЕЛОВ: Через два месяца после инфицирования антитела IgM, которые вырабатываются сразу при вторжении в организм патогена, уже сходят на нет. А IgG, обеспечивающие более длительную защиту, постепенно уходят, начиная с четвертого месяца. Но иммунную защиту обеспечивают не только антитела. Один из важнейших факторов—как формируется Т-клеточный иммунитет (так называемые клетки «памяти»). Для некоторых инфекций (кори, полиомиелита) эти клетки памяти после вакцинации остаются на всю жизнь—поэтому для защиты достаточно привиться в детстве.

Но в случае с коронавирусом такого, скорее всего, не будет.

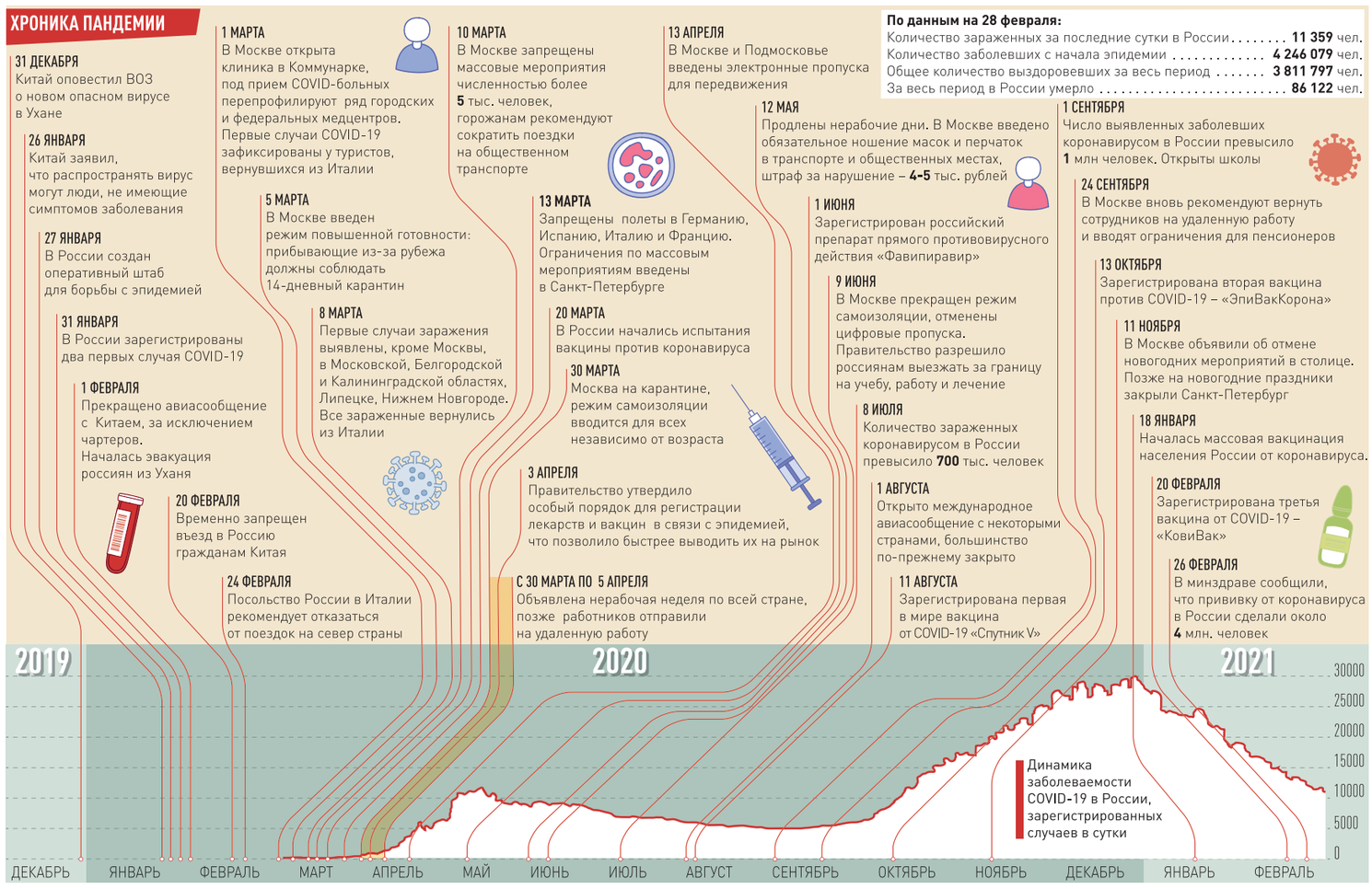

ИНФОГРАФИКА «РГ» / АНТОН ПЕРЕПЛЕТЧИКОВ / ИРИНА НЕВИННАЯ

Никто пока не знает длительности и напряженности ни естественного, ни поствакцинального иммунитета. Прошло еще слишком мало времени. Пока же актуален совет: носить маски и переболевшим, и привитым. Потому что мы достоверно не знаем, как долго человек остается защищенным и не может ли он остаться носителем инфекции.

Усугубляется ли опасность нового всплеска инфекции появлением мутировавших штаммов?

АЛЕКСАНДР ГОРЕЛОВ: То, что мы наблюдаем сейчас,—изменения затрагивают единичные участки генома вируса, всего несколько из 30 тысяч. Поэтому хотя мы и слышим то и дело о «страшных» мутантах — британском, бразильском, южно-африканском, но надо все же понимать: это все тот же вирус с небольшими изменениями и в геноме, и в свойствах. Сейчас зарегистрировано уже несколько тысяч разновидностей (штаммов) коронавируса. Пока, к счастью, ни один особых опасений у ученых не вызывает. Даже если британский штамм распространяется быстрее, чем исходный, он не стал более агрессивным.

АКЦЕНТ

Нет пока никакой третьей волны. Мы все еще из первой волны никак не выберемся. Потому что волна — это переход уровня заболеваемости через ноль, а потом новая вспышка

Кстати, из-за того, что изменения затрагивают ничтожную часть генома, вирусологи уверены, что вакцины будут защищать и от новых штаммов тоже.

Но нельзя исключить, что к следующему эпидсезону, когда мутации затронут хотя бы один процент генома вируса, мы получим неприятный сюрприз. И люди вновь окажутся восприимчивы к измененным штаммам так, как это происходит с гриппом. Мы же не случайно вынуждены ежегодно обновлять состав антигриппозных вакцин.

Но и тут у нас уже вполне уверенные позиции. Меняется вирус — меняем антиген в вакцине и получаем актуальный препарат защиты. Вакцина конструируется сейчас так же легко, как игра лего.

Многие сейчас сами делают тест на антитела—хотят выяснить, не болели ли они бессимптомно. А можно ли проверить длительный, тот самый Т-иммунитет?

АЛЕКСАНДР ГОРЕЛОВ: Такие тест-системы уже есть. По крайней мере, я знаю о двух — разработанной Роспотребнадзором и ФМБА. Но анализ с их помощью стоит примерно 20–22 тысячи рублей. Вряд ли вы захотите его делать просто ради любопытства. Да это и не нужно: ну, получите вы ответ, а дальше что? Все же это инструментарий для врачей и ученых, исследующих вирус.

И все же почему так дорого?

АЛЕКСАНДР ГОРЕЛОВ: Там применяется сложный и тонкий метод. Это супернаука, такая цена оправдана.

Во всех странах вакцин не хватает, власти решают, кого прививать в первую очередь. У нас прививку может сделать любой взрослый. Из Европы наши сограждане прилетают на время домой, чтобы привиться. Тем не менее по количеству привитых мы уступаем многим странам. Почему?

АЛЕКСАНДР ГОРЕЛОВ: Уникальность ситуации еще и в другом. У нас врач из трех вакцин может выбрать для пациента наиболее подходящую. Записаться и сделать — в основном без проблем. Но у нас, к сожалению, многие вакцинации боятся.

В том же Израиле вакцинация фактически принудительная: хочешь работать — выбора нет. Без «зеленого» паспорта не будут пускать в рестораны, театры, осложнится выезд за границу. Довольно жесткий подход.

У нас же, в соответствии с законом, принуждать никого не имеют права — прививка остается добровольным делом.

Нам говорят, что наши вакцины защищают и от новых мутировавших штаммов. Откуда такая уверенность?

АЛЕКСАНДР ГОРЕЛОВ: При разработке вакцин использовались и вариабельные (склонные к мутированию) участки шипа коронавируса, и консервативные, устойчивые — иммунный ответ вырабатывается и к тем, и к другим, и пока все изменения перекрываются. В Центре «Вектор» проверили, способны ли антитела пациентов, получивших «Спутник» или «ЭпиВакКорону», подавлять британский штамм. Оказалось, да, вакцины против него работают. Что касается третьей вакцины, «КовиВак» — она содержит цельный убитый вирус, соответственно, и иммунный ответ вырабатывается на него целиком, а не на какой-либо фрагмент. Так что от мутантов она тоже защитит.

И все-таки, возможно, страхи перед прививкой оправданы? Вакцины сделали очень быстро, за считаные месяцы. Заключительную фазу испытаний проводят параллельно с массовым применением—это тоже доверия не добавляет.

АЛЕКСАНДР ГОРЕЛОВ: Большинство очень мало знает о вакцинах и вакцинации. Что-то слышали, толком не поняли. У нас, повторю, уже три вакцины. «Спутник» и «ЭпиВакКорона»—инновационные, и классическая—от Института Чумакова.

Первые две были сделаны не с нуля — раньше были разработаны подобные же вакцины против лихорадки Эбола. Так что платформа была готова—ее переориентировали на новый вирус и провели заново клинические испытания. Поэтому так быстро получилось. Что касается третьей, такие вакцины используются уже не первую сотню лет, это самая надежная и проверенная технология сегодня.

Зачем нам так много вакцин, ведь в плюс к трем в разработке еще несколько?

АЛЕКСАНДР ГОРЕЛОВ: Все люди разные. Одно дело—вакцинировать молодого и здорового. И другое — человека с диабетом, артритом, астмой. Если у человека аллергия на компоненты одной вакцины — значит, он сможет получить прививку другим препаратом. Иммунный ответ на разные препараты формируется тоже по-разному. Когда разрабатывали «ЭпиВакКорону», ставилась задача сделать вакцину для наиболее уязвимых групп. У людей старше 70–80 лет так называемый синдром засыпающего иммунитета — для них нужны особые вакцины, с адъювантами, усиливающими эффект. Сейчас по «ЭпиВакКороне» завершили испытания на возрастах 60+. Ожидаем разрешения начинать применять ее у очень пожилых. А «Спутник V» такое разрешение уже получил.

Есть возможность понять, достаточно ли антител после прививки для защиты?

АЛЕКСАНДР ГОРЕЛОВ: Наш институт как раз работает над этой проблемой. По заданию Роспотребнадзора мы проводим исследования, чтобы определить условно защитный титр антител, который позволит не заболеть. Проверяем напряженность и длительность иммунного ответа у людей разных возрастов, разного пола. Но пока никто не может точно сказать, какова длительность иммунного ответа после вакцинации, после болезни.

Кстати, такой активный интерес к вакцинации, как мне кажется, может повлиять и на настроения антипрививочников. Вы не только эпидемиолог, инфекционист, вы детский доктор и знаете, как важно защитить ребенка от инфекций. Как считаете, может, надо и нам действовать жестче, как в Израиле?

АЛЕКСАНДР ГОРЕЛОВ: Думаю, заставлять никого нельзя. Надо объяснять и убеждать. Антипрививочники, кстати, не такие уж глупые люди. Если, допустим, укусила собака—от прививки от бешенства никто не отказывается: понимают, что могут умереть. В эту пандемию многие потеряли родных, знакомых — все это очень близко. Многие говорят: если бы я знал, что так будет, конечно, постарался бы, чтобы моя мама или отец дождались вакцины.

У нас прошлой осенью прошла самая успешная кампания по вакцинации от гриппа — впервые привили 84 млн человек, такого еще не было. Думаю, во многом потому, что люди боялись заболеть сразу двумя инфекциями. И гриппа, посмотрите, у нас практически нет в этом сезоне, хотя по срокам сейчас должен быть его разгар.

Вакцины за год сделали, и это фантастика, если вспомнить прогнозы прошлой весны. А чего нам не хватает, чтобы победить COVID-19?

АЛЕКСАНДР ГОРЕЛОВ: К сожалению, нельзя сказать, что мы уже досконально изучили эту инфекцию. Сначала предполагали, что вирус затрагивает верхние дыхательные пути и легкие. Потом оказалось—страдает сердце, почки, ЖКТ, репродуктивная, эндокринная, нервная системы — практически весь организм.

Сейчас очень волнует постковидный синдром. У трети детей, даже тех, кто болел легко, наблюдается постковидная энцефалопатия. Очевидно, и дальше все больше будем отмечать отдаленных последствий.

Поэтому вакцины—это очень хорошо, но слабое место—до настоящего времени не решен вопрос с противовирусными препаратами, которые подавляли бы развитие вируса в организме. Лекарства за этот год появились, но 100-процентно эффективных нет. ●

Вся оперативная информация по ситуации с коронавирусом на сайте **rg.ru/sujet/covid-19**

Совет эксперта

Сейчас в соцсетях люди обсуждают прививки, сдают анализы на антитела. Для таких любопытных скажите: какой тест нужен до вакцинации и после, чтобы убедиться, что вакцина сработала?

АЛЕКСАНДР ГОРЕЛОВ: У каждого ситуация своя. Если человек, допустим, перенес COVID-19 легко или бессимптомно — тест на антитела перед прививкой ему делать бессмысленно. Исследования Роспотребнадзора показали: у 17% людей с положительным ПЦР (то есть с выявленным коронавирусом) не было симптомов заболевания и не было антител. Поэтому им можно делать прививку без всяких предварительных тестов. А если человек перенес COVID-19 и болел тяжело — антитела будут, и наиболее высокий титр как раз у тех, кто тяжело болел. Таким людям спешить с прививкой не надо, они и так защищены. В этой ситуации просто нужно наблюдать. Упадет титр антител — можно сделать вакцину и получить бустерный эффект — иммунный ответ усилится. Если хотите узнать уровень иммунного ответа, оптимально делать тест с 32-го по 45-й день после первой прививки. Но я никого не призываю делать тест обязательно: это же коммерческий анализ, за него нужно платить.

А ТАКЖЕ

В Гвинее и Конго сейчас вспышка лихорадки Эбола. Насколько опасна эта инфекция для широкого распространения? Вспышки происходят регулярно, мы особенно их не боимся—Африка далеко.

АЛЕКСАНДР ГОРЕЛОВ: Напрасно мы Эбола не боимся. В современном мире инфекция распространяется со скоростью самолета. Нам, возможно, повезло — все же людской трафик из Африки, где главные природные очаги этой лихорадки, невелик. А в Милане, на Неделе высокой моды в конце февраля в прошлом году, было полно китайских туристов, когда страна уже вовсю полыхала от коронавируса. Поэтому, уверяю вас, то, что у нас есть вакцины от лихорадки Эбола, — это здорово, это залог нашей безопасности национальной. Напомню, что у этой инфекции летальность далеко не ковидная — в среднем 50 процентов.
Самый большой террорист — это природа. Ее надо уважать и изучать — эпидемиологам и вирусологам работы хватит всегда.

РИА НОВОСТИ

В тюменском аэропорту военные борты из Уханя в феврале 2020 года принимали, еще ничего не зная о новой грозной инфекции.

МЕЖДУ ТЕМ

Роспотребнадзор дал разъяснения о том, могут ли отстранить учителя от работы за отказ делать прививку от COVID-19.
— Юридических оснований для этого нет, — сообщили «РГ» в Роспотребнадзоре. — Вакцинация в РФ в настоящее время добровольная для всех граждан, в том числе и работников образовательных организаций.
В ведомстве пояснили: вакцинация от COVID-19 включена не в национальный календарь прививок (как многие думают), а в «календарь профилактических прививок по эпидемическим показаниям». Что важно? Педагоги — все-таки в группе риска. Поэтому они, так же как и врачи, могут привиться от COVID-19 в первую очередь.

Подготовила Ксения Колесникова

РЕШЕНИЕ В Евросоюзе договорились о разработке сертификатов вакцинации

Зачем Европе ковид-паспорта?

Екатерина Забродина, Нива Миракян, Рим, **Вячеслав Прокофьев,** Париж

Так называемые «ковид-паспорта» появятся в Евросоюзе не раньше чем через три месяца. Столько времени понадобится 27 странам, чтобы «согласовать все технические детали». Об этом договорились участники виртуального саммита ЕС, посвященного борьбе с пандемией. Правда, им пока не удалось прийти к единому мнению о том, будут ли сертификаты вакцинации от коронавируса непременным условием для свободного передвижения внутри Шенгенской зоны.

Именно такую концепцию с самого начала предлагал канцлер Австрии Себастьян Курц. Он и вынес тему «ковид-паспортов» на обсуждение коллег при активной поддержке Болгарии, Греции и других стран, для которых жизненно важно возродить туристический сезон хотя бы к лету. В этом «лагере» настаивали на самом радикальном варианте: предоставить всяческие привилегии, в том числе на въезд, всем, кто сделал прививку от «короны». Однако по итогам саммита никакого политического решения о том, что подразумевать под привилегиями и как вообще вся эта система должна работать, принято не было. Как признал глава Европейского совета Шарль Мишель, вопрос о сфере применения сертификатов, скорее всего, останется в компетенции национальных государств. Собственно, всем, кто сделал укол (по данным главы Еврокомиссии Урсулы фон дер Ляйен, это чуть больше 6 процентов населения ЕС), уже сейчас выдаются документы о вакцинации. Другое дело, что странам предстоит договориться об их взаимном признании. Возможно, в электронную базу будут вноситься данные об уровне антител не только привившихся, но и переболевших COVID-19. При этом, по словам Мишеля, все остальные категории граждан «не должны подвергаться дискриминации».

В Германии, которая с самого начала с осторожностью отнеслась к идее «ковид-паспортов», реакция на итоги саммита была сдержанной. Ангела Меркель признала, что никакой ясности об условиях возобновления туристических поездок не прибавилось. «Пока привился очень небольшой процент населения, вопрос о преимуществах не представляет собой проблемы. В будущем он встанет более остро», — подчеркнула канцлер,

АКЦЕНТ

Пока не ясно, будут ли владельцы ковид-паспортов обладать привилегиями, в том числе в плане туризма

которую цитирует телеканал ZDF. Вместе с тем Меркель не исключила, что только наличие дополнительной информации о здоровье туриста станет «основанием для въезда на территорию ЕС из третьих стран».

Между тем Израиль с его новой системой «зеленых паспортов» выразил готовность сотрудничать с европейцами. Правительства Греции и Кипра уже заключили с кабмином Биньямина Нетаньяху соглашения, по которым израильтянам с апреля разрешат приезжать на местные курорты при наличии справки о прививке. В самом Израиле граждане, сделавшие заветный укол, с воскресенья получили право посещать театры, фитнес-центры и спортивные мероприятия — в отличие от всех остальных жителей, которых начали пускать только в кафе.

В Италии с приходом нового премьера Марио Драги и с началом массовой вакцинации населения все больше ассоциаций и институций стали высказываться в пользу введения вакцинных паспортов. Поскольку экономика Италии находится в прямой зависимости от зарубежных туристов (весь сектор занимает 13 процентов от ВВП), за ковидные паспорта ратуют все структуры, имеющие прямое или косвенное отношение к индустрии, которая из-за пандемии оказалась в буквальном смысле на грани выживания. К числу сторонников принадлежат, в частности, Enit (национальный туристический офис) и ассоциация отельеров Италии.

Во Франции вокруг проблемы паспортов вакцинации будет сломано еще немало копий. К идее европейских сертификатов здесь отнеслись со всей осторожностью, о чем не преминул высказаться президент Эммануэль Макрон. Суть его позиции в том, что в принципе такие сертификаты для перемещений из одной страны ЕС в другую можно было бы разработать, но пока на этом пути есть серьезные преграды. Какие? В первую очередь недостаточный уровень вакцинации населения. «Я не соглашусь с таким положением вещей, когда въезд в то или иное соседнее государство будет зависеть от наличия сертификата. Ведь у нас молодежь получит возможность вакцинироваться в лучшем случае не раньше конца июня—начала июля этого года», — заявил глава Пятой республики. На первом этапе, по мнению Макрона, стоило бы подумать о «стратегии на основе антиковидного тестирования и других методов». При этом он считает, что нельзя действовать вразнобой, а утвердить «единые для Евросоюза принципы сертификации».

В самой Франции в ближайшие месяцы в случае снятия ограничительных мер может появиться так называемый «санитарный пропуск», который позволит гражданам посещать рестораны, музеи, кинотеатры. Пока он не будет связан с вакцинацией. В пропуске будут сведения об иммунитете, выработанном людьми после COVID-19, наличии свежих отрицательных ПЦР-тестов и другие. ●

И еще

ТРИ ВОПРОСА НА ПАСПОРТНОМ КОНТРОЛЕ

В российском правительстве придерживаются прежней позиции, которую раньше озвучила вице-премьер Татьяна Голикова: введение паспортов иммунизации в настоящий момент нецелесообразно. Комментировать сейчас что-либо рано, ведь в ЕС нет пока более-менее внятных проектировок, которые бы ответили на вопрос «как это будет»? Точнее, не на один вопрос, а сразу на комплекс вопросов.
Первое. Если вакцинация даст «зеленый свет» на въезд в ЕС, то надо договариваться, как разрешение оформлять. Оно должно быть единым для всех государств, и техническое решение — очевидно, цифровое — тоже одинаковым. Второе. Прививки можно делать не всем. Не зря же в инструкции к каждой вакцине есть раздел «противопоказания». Их нельзя, например, применять у беременных и детей. Для таких, скорее всего, сохранят тесты перед вылетом и по прилете, тогда паспорта вакцинации станут просто дополнительным инструментом, облегчающим путешествие. Третье. В мире разрабатывается более сотни вакцин против COVID-19, уже используемых или готовых выйти на рынок вот-вот — более десятка. Какие из них будут «признаны» «правильными» и «подходящими»? Кто и как будет принимать решение? И это не все вопросы. Поэтому по сути подготовка к возможной международной «паспортизации» в России уже идет. Это и формирование регистра привитых с выдачей QR-кода, и намерения добиться международного признания всех трех наших вакцин. Не зря же «Спутник V» зарегистрирован уже почти в 40 странах, включая Венгрию и Сербию. Шаг в Европу сделан. Кроме того, РФПИ договорился с Международной ассоциацией воздушного транспорта (IATA) о сотрудничестве в разработке технологических решений, которые поддержат восстановление международных авиаперевозок. IATA разрабатывает мобильное приложение IATA Travel Pass для пассажиров. А РФПИ, как сообщили в фонде, «изучает проект по созданию цифрового продукта, который позволит учитывать результаты тестирования на коронавирус в России и другой ключевой информации медицинского характера для международных авиаперелетов».

Подготовила Ирина Невинная

ПРАВО

Член Ассоциации юристов России Мария Спиридонова полагает, что правительства различных стран неизбежно будут внедрять цифровое ID, к которому будет привязана биометрическая информация. «Вопрос о внедрении цифровой системы, в которой будет храниться информация о результатах тестов на коронавирус или о вакцинации граждан, активно обсуждается странами с самого начала пандемии», — говорит она.
По ее словам, с декабря крупнейшие авиакомпании США и Европы вместо справок о коронавирусе принимают QR-коды в специальном приложении CommonPass. Всего в проекте участвуют 26 государств, в том числе и Россия. Позже в программу добавят сведения о вакцинации, и, возможно, они будут обязательными для полетов. «Не все придерживаются мнения о целесообразности внедрения системы внутри страны, в том числе биологи отмечают, что прививочные паспорта не помогут в профилактике распространения коронавируса, так как даже прошедший вакцинацию человек может являться переносчиком инфекции», — говорит Мария Спиридонова.

Подготовил Владислав Куликов

ПРЕЦЕДЕНТ Китаянке после развода компенсируют выполнение домашних обязанностей

ЛЮБО-ДОРОГО

Анна Игнатенко

Пекинский суд обязал местного жителя выплатить бывшей супруге-домохозяйке компенсацию в размере 50 тысяч юаней (более 7,7 тысячи долларов США) за работу по дому и уходу за детьми, которую она выполняла в браке. Как сообщает Global Times, наряду с единовременной компенсацией суд присудил матери опеку над сыном, половину совместно нажитого имущества, а также ежемесячные алименты в размере 2000 юаней.

Как отметил Хан Сяо, представитель пекинской юридической фирмы «Канда», вердикт стал первым прецедентом такого рода для материкового Китая. Решение основывается на положениях нового Гражданского кодекса КНР, который вступил в силу в этом году. Он предусматривает выплату компенсации, если один из супругов занимался воспитанием детей, присматривал за пожилыми родственниками или помогал другому супругу по работе. По старому кодексу рассчитывать на такую компенсацию можно было только в случае брачного контракта, что крайне редкая практика для Китая.

Прецедент вызвал оживленную дискуссию в соцсетях о статусе китайских женщин и их роли в семье. Большинство граждан отнеслись к решению суда положительно, восприняв это как официальное признание труда домохозяек. При этом 94 процента опрошенных Pheonix Weekly отметили, что одобряют компенсацию, но убеждены в том, что труд матери недооценили и 50 тысяч юаней—это слишком мало. Это обусловлено тем, что в Пекине услуги няни на год обходятся дороже 50 тысяч юаней, а фигурантка дела состояла в браке с 2015 года, в общей сложности 5 лет.

> За 5 лет выполнения обязанностей по дому китаянка получит от бывшего мужа 7,7 тысячи долларов

В общественных настроениях угадывается развитие новой тенденции: многие комментаторы отметили, что женщины в принципе не должны быть домохозяйками «полный рабочий день» и что мужчинам следует брать на себя больше обязанностей по дому. По данным Организации экономического сотрудничества и развития, китайские женщины тратят почти 4 часа в день на неоплачиваемую работу—примерно в 2,5 раза больше мужчин.

Юрист Хан Сяо считает, что компенсации за домашний труд в ближайшем будущем могут стать обыденной юридической практикой. Тем не менее многие настроены скептически. Специалисты отмечают, что практически невозможно дать количественную оценку домашнего труда, к тому же работа по дому необязательно ложится на женские плечи. Так, Global Times приводит слова Чэнь Хао, сотрудника юридической фирмы «Шэньси Дезун»: «Разделение труда существует не только в обществе, но и в семье. При этом пол супруга—не единственный аспект при рассмотрении таких дел. Все семьи разные, и в каждой из них супруги по-своему выстраивают баланс между работой и семейными обязанностями, это личный выбор каждого. В связи с этим трудно оценить реальный вклад отдельно взятого члена семьи и доказать это в суде».

Не вполне ясно, в каком ключе новое положение о компенсации повлияет на статистику бракосочетаний и разводов, ведь если эта практика войдет в обиход китайцев, вступать в брак, как и разводиться, станет гораздо дороже. ●

КОНФЛИКТ Власть и оппозиция Армении выясняют отношения на мирных митингах. Полиция и военные не вмешиваются

Битва за улицу

REUTERS

Оппозиция собрала большой митинг в Ереване, но у нее нет популярного среди молодежи лидера.

Константин Волков

Премьер Армении Никол Пашинян заявил, что на 1 марта в Ереване намечены митинг и шествие, в ходе которого станет ясно, что «в Армении есть общество, которое может защитить власть народа и не позволит кому-либо посягать на его конституционные права, и что есть атмосфера, которая исключает повторение гражданских столкновений». Также премьер обещал, что на митинг будет приглашен «ряд других политических сил, которым предложат выступить». Заявление о митинге прозвучало после того, как глава Генштаба Армении Оник Гаспарян и другие высокопоставленные военные потребовали отставки премьера. В ответ Пашинян потребовал снять главу Генштаба с должности, однако президент Армении Армен Саркисян отказался подписать это ходатайство. Кстати, отказ президента вызвал в правящей парламентской фракции разговоры об импичменте Саркисяну. Между тем отношение к предстоящему митингу неоднозначное. Против Пашиняна настроена в основном правящая элита, тогда как население в большинстве предпочитает смотреть на происходящее со стороны. Быть может, потому, что не видят особых альтернатив нынешнему премьеру. По словам известного социолога Георгия Дерлугьяна, отношение к протестам в народе скептическое. «Два митинга в центре Еревана,—цитирует слова Дерлугьяна телеграм-канал «Россия в глобальной политике».— Оппозиция собрала довольно большую, по их меркам, толпу, на прикидку 15—20 тысяч. Выступают все те же: местные дашнаки под своими красными флагами (кто-то их удачно сравнил с КПРФ), перестроечный демократ Вазген Манукян, старенький интеллигентный дедушка. В подавляющем большинстве в их толпе мужчины за сорок, городского вида, нередко интеллигентного. Очень мало женщин и практически нет молодежи. На главной площади — «николисты». Их наверное вдвое больше, 25—30 тысяч, но тоже не запредельно много по меркам прошлых протестов. Полиции много, но они не вмешиваются. Военных нет вообще нигде.». ●

АКЦЕНТ

> Что касается военных в Армении, то они не склонны к каким-то решительным выступлениям

EPA

Оппозиционеры разбили палатки перед парламентом, добиваясь отставки Пашиняна, но многие в Армении относятся к этим протестам скептически.

МНЕНИЕ

Сергей Маркедонов, ведущий научный сотрудник Института международных исследований МГИМО, главный редактор журнала «Международная аналитика», эксперт клуба «Валдай»:

—Ни у одной из противостоящих сторон в Армении сегодня нет тотального преимущества. С одной стороны, слабое место премьера Пашиняна—это поражение в Карабахе, которое никак нельзя представить ничьей. С другой—у оппозиции нет явных лидеров, способных возглавить протесты. Оппозиционеры выдвигают людей, которые не пользуются популярностью среди молодежи. При этом к Пашиняну не подкопаешься с юридической точки зрения—все выборы он выиграл честным большинством, согласно конституции. Гынешняя ситуация ведет к тому, что улица начинает играть все большую роль в армянских протестах. Однако тут есть нюанс—Пашинян умеет работать с народом на улице и надеется, в том числе, и с помощью участия в митингах отобрать улицу у оппозиции. Но лежащие на поверхности уличные протесты—это далеко не все. Активную роль играет президент Армении Армен Саркисян—опытный политик и дипломат. Он ведет переговоры со всеми сторонами и уже представил проект создания четвертой республики в Армении. Проект можно назвать слишком общим, но, по крайней мере, это конструктивный шаг к выходу из кризиса. Что касается военных, то они тоже не склонны к каким-то решительным выступлениям, предпочитая вместо них переговоры.

ГРОМКОЕ ДЕЛО Американцев, организовавших побег из-под стражи бывшего главы автоконцерна «Ниссан», депортируют в Японию

Токио обещал не пытать

Александр Ленин,
«Российская газета», Токио

Американские граждане, которых подозревают в организации побега из Японии экс-главы автоконцерна «Ниссан» Карлоса Гона, в скором времени могут предстать перед судом в Токио. Как сообщает местная пресса, в конце прошлой недели японские прокуроры вылетели в США, чтобы доставить бывшего бойца «зеленых беретов» 60-летнего Майкла Тейлора и его сына Питера на территорию островного государства.

Мужчины были задержаны в мае прошлого года в штате Массачусетс по запросу японских властей. Однако рассмотрение дела об их экстрадиции в Страну восходящего солнца затянулось. Адвокаты Тейлоров настаивали, что их подзащитные столкнутся в Японии с пытками и давлением. Несмотря на аргументы юристов, в сентябре прошлого года выдачу подозреваемых одобрил окружной суд Бостона, а в последующем и Верховный суд США. Госдепартамент также не стал возражать против передачи предполагаемых преступников в руки японского правосудия. Очевидно, что американцев ждут изнурительные судебные тяжбы в японской столице. На это время отца и сына Тейлоров, скорее всего, заключат в тюремные камеры. Мужчинам грозит реальный срок.

Дерзкий побег Карлоса Гона из-под носа японской полиции, о котором писали все ведущие СМИ мира, стал большим ударом по престижу страны. В Токио теперь считают делом чести добраться как до самого бизнесмена, так и до его сообщников. Напомним, что Карлос Гон был задержан в ноябре 2018 года японской прокуратурой по обвинению в финансовых махинациях и уходе от уплаты налогов. В ходе разбирательства бизнесмен был отпущен на свободу под залог и находился в своей токийской квартире.

В конце декабря 2019 года в неприметной одежде он вышел на улицу и на такси добрался до оживленного квартала Роппонги. Через некоторое время в одной из столичных гостиниц бизнесмен встретился со своими подельниками. Покинуть территорию островного государства Карлосу Гону помогли как минимум трое иностранцев. Помимо Майкла и Питера Тейлоров в списке фигурирует ливанский гражданин Джордж Зайек, который теперь также находится в международном розыске. Карлос Гон в настоящее время находится в безопасности в Ливане. Японские власти пытались договориться с Бейрутом о выдаче бизнесмена, однако их попытки оказались тщетными. В Токио под арестом ждет своей участи американец Грег Келли, компаньон Карлоса Гона. Судебные слушания в его отношении, вероятно, будут идти еще долго. Предпринимателю грозит десятилетний срок. Примечательно, что на прошлой неделе суд Турции приговорил высокопоставленного представителя частной авиакомпании MNG Jet Окана Касемана и двух пилотов к тюремному заключению за участие в незаконном вывозе Карлоса Гона из Японии. Все трое проведут в заточении как минимум четыре года и два месяца. ●

EPA

Дерзкий побег экс-главы «Ниссан» Карлоса Гона (на фото) стал ударом по престижу судебной системы Японии.

МЕЖДУ ТЕМ

Верховный суд Токио в марте 2004 года отказался удовлетворить запрос США об экстрадиции японца Такаси Окамото, которого американцы обвиняли в промышленном шпионаже. Ученого подозревали в краже генетических материалов, которые касались исследований болезни Альцгеймера. Тогда японские власти впервые ответили Вашингтону отказом на запрос об экстрадиции своего гражданина.

О ЧЕМ ГОВОРЯТ С 1 марта чешские власти ограничили передвижение жителей по стране

Всех запрут по городам

Александр Саможнев

Чешские власти с понедельника на три недели ограничили передвижение жителей границами районов проживания. «Исключения допустимы лишь в случаях поездок на работу, оказания помощи близким, а также неотложного посещения госучреждений и врачей»,—цитирует ТАСС первого вице-премьера и главу МВД Чехии Яна Гамачека. Для того чтобы покинуть районы проживания, необходимо иметь разрешительный документ, например, справку с места работы. При проверке разрешение необходимо предоставить полиции. Правительство также ограничило на три недели встречи родственников, которые раздельно проживают на территории одного административного района. Визиты возможны только для оказания помощи больным или инвалидам. Прогулки на свежем воздухе с понедельника можно будет совершать лишь по территории своего населенного пункта.

Между тем президент Чехии Милош Земан рассказал телеканалу CNN Prima, что попросил российского коллегу Владимира Путина предоставить его стране вакцину от коронавируса «Спутник V». Земан сказал, что рассчитывает на скорые поставки. Он заметил, что для применения препарата потребуется сертификация, но, на его взгляд, речь не обязательно об одобрении Европейским агентством лекарственных средств, это может сделать и национальный регулятор. «Для меня было бы совершенно достаточно сертификата от Государственного института по контролю за лекарственными препаратами»,—указал президент. По данным телеканала, соответствующее обращение Земан направил по согласованию с премьером Андреем Бабишем. По итогам прошлой недели Чехия вышла на первое место в мире по количеству новых случаев заражения в пересчете на миллион населения. ●

EPA

Президент Милош Земан надеется, что «Спутник V» поможет Чехии справиться с коронавирусом.

КАЗУС Богатые британцы уезжают, чтобы вакцинироваться вне очереди, в отпуск

Прививка на каникулах

Ольга Дмитриева

В то время, когда «простые» граждане покорно ждут своей очереди на прививку от коронавируса, лондонские супербогачи покидают страну, отъезжая на месяц на «прививочные каникулы». Совмещать приятное с полезным можно лежа у бассейна, где к тебе подходит медсестра, чтобы впрыснуть вакцину в предплечье. И это в то время, когда миллионы граждан, не имеющих средств, терпеливо ожидают писем от участковых врачей с указанием даты предстоящей вакцинации.

В Дубае «вакцинные» каникулы длиной в месяц, включающие полет первым классом, проживание в 5-звездочном отеле и инъекции двух доз вакцины от ковида, обходятся VIP-клиентам в сумму от 40 тысяч фунтов стерлингов, а порой и многократно выше. До последнего времени всем покидающим Британию на продолжительный срок требовалось пройти через прививку от COVID-19. Но сегодня это правило, судя по всему, не работает.

В январе консьерж-служба Knightsbridge Circle попала в заголовки газет по всему миру. Это учреждение объявило, что тех, кто станет его членами, смогут отправлять самолетами в Объединенные Арабские Эмираты для отдыха, совмещенного с вакцинацией. Компания без лишней скромности заявила, что она является пионером новой программы вакцинации для богатых путешественников: «Вы отправляетесь на несколько недель на виллу на солнышке, получаете свои прививки, а также сертификат—и дело сделано»,—заявил основатель Knightsbridge Circle. Одни лишь членские взносы за год составляют 25 тысяч фунтов стерлингов.

В число клиентов Knightsbridge Circle входят, как утверждается, руководители крупнейших компаний, успешные предприниматели, члены королевской семьи, а также знаменитости всех сортов. «В течение последних двух недель мы проводили вакцинацию в ОАЭ, используя вакцины Pfizer и Sinopharm. Мы можем начинать вводить вакцину AstraZeneca в Индии»,—заявил руководитель компании Стюарт Макнил. В беседе с корреспондентом газеты The New York Times Макнил заявил, что его «клуб» получил более двух тысяч заявок на членство, а также тысячи телефонных звонков и онлайн-запросов. Интерес к предприятию оказался якобы настолько велик, что к нему обратились несколько частных авиакомапний, заинтересованных в перевозке клиентов.

Между тем врачи в США утверждают, что некоторые супербогатые звезды Голливуда пытаются «подкупить» ускоренный доступ к вакцинации. ●

Российская Газета

УЧРЕДИТЕЛЬ
ПРАВИТЕЛЬСТВО РОССИЙСКОЙ ФЕДЕРАЦИИ
ГАЗЕТА ИЗДАЕТСЯ С 11 НОЯБРЯ 1990 ГОДА

Главный редактор «Российской газеты»: В.А. Фронин
Адрес редакции и издателя: ул. Правды, 24, стр. 4, Москва 125993 ФГБУ «Редакция «Российской газеты»
Адрес в Интернете www.rg.ru
Телефон 8 499 257 5650,
Факс 8 499 257 5892
Контакт-центр по вопросам подписки и доставки 8 800 100 1113 (звонок бесплатный по России)

Генеральный директор ФГБУ «Редакция «Российской газеты»: П.А. Негоица
Распространитель: ул. Правды, 24, стр. 4, Москва 127137 АО «Издательство «Российская газета»
Телефон 8 499 257 5362 Факс 8 499 257 5122
Подписные индексы:
на год—10042, 17950, П5922
на полгода—50202, 15588, 50201, 15589, П1107, П1261, П5921, П5919
Комплекты—17991, 40913, 40942, 70458

Заказы на размещение рекламы в «РГ» и ее приложениях: телефон: 8 499 257 3752, 786 6787; факс: 8 499 257 5764, 8 499 257 5041, reklama@rg.ru

Справки по подписке и доставке: тел. 8 800 100 11 13 (звонок бесплатный); по розничным продажам 8 499 257 4023;
Справки по вопросам экономики: тел. 8 499 257 5380, economic@rg.ru; политики: тел. 8 499 257 5970, politika@rg.ru; официальных публикаций: тел. 8 499 257 5396, oficial@rg.ru; международной жизни: тел. 8 499 257 5903, foreign@rg.ru; региональной сети: тел. 8 499 257 3603, chagina@rg.ru; телерадиопрограмм: тел. 8 499 257 5820, gpr@rg.ru; спорта: тел. 8 499 257 5045, sport@rg.ru; о публикациях: тел. 8 499 257 5256, biblioteka@rg.ru; общества: society@rg.ru; новостей: тел. 8 499 257 5348, hotnews@rg.ru; культуры: тел. 8 499 257 5113, culture@rg.ru

Отпечатано в типографии: АО «Прайм Принт Москва» 141707, Московская обл., г. Долгопрудный, Лихачевский проезд, д. 5В

Время подписания в печать: По графику: 22.00 Фактически: 22.00
Дата выхода в свет: 01.03.2021 г.
Свободная цена
ТИП. № 526М
Тираж 104263
Тираж сертифицирован Бюро тиражного аудита www.press-abc.ru

Региональные филиалы ФГБУ «Редакция «Российской газеты» в городах:
Архангельск (8182) 20-40-59 arh@rg.ru; Барнаул (3852) 66-72-37 altai@rg.ru; Бишкек (10996312) 300-142 bishkek@rg.ru; Благовещенск (4162) 59-20-65 amur@rgf.ru; Владивосток (4232) 22-34-89 prim@rgf.ru; Волгоград (8442) 92-35-08 vlgr@rg.ru; Воронеж (473) 250-23-05 voronezh@rg.ru; Екатеринбург (343) 371-24-84 ural@rg.ru; Иркутск (3952) 28-83-82 irkutsk@rg.ru; Казань (843) 264-41-67 kazan@rg.ru; Калининград (4012) 53-10-10 zapad@rg.ru; Кемерово (3842) 35-40-59 kmr@rg.ru; Краснодар (861) 259-21-11 kuban@rg.ru; Красноярск (391) 274-60-49 rg@krasrg.ru; Мурманск (8152) 60-74-24 murmansk@rg.ru; Нижний Новгород (831) 216-05-95 nnov@rg.ru; Новосибирск (383) 223-80-29 sibir@rg.ru; Омск (3812) 25-80-15 omsk@rg.ru; Пермь (342) 236-56-55 perm@rg.ru; Ростов-на-Дону (863) 261-91-41 rostov@rg.ru; Санкт-Петербург (812) 449-65-45 sbp@rg.ru; Самара (846) 242-75-28 samara@rg.ru; Саратов (8452) 26-13-63 saratov@rg.ru; Симферополь (3652) 60-02-13 simferopol@rg.ru; Ставрополь (8652) 28-48-02 stavropol@rg.ru; Тюмень (3452) 35-24-94, (3452) 35-25-11 zs@rg.ru; Уфа (347) 276-42-60 ufa@rg.ru; Хабаровск (4212) 31-62-00 gazeta@rgfe.ru; Челябинск (351) 727-78-08 chel@rg.ru; Южно-Сахалинск (4242) 43-20-69 sakhalin@rgfe.ru; Якутск (4112) 42-20-54 sakha@rgfe.ru

© ФГБУ «Редакция «Российской газеты». Все права защищены.
— Любая перепечатка без письменного согласия правообладателя запрещена. Иное использование статей возможно только со ссылкой на правообладателя. Приобретение авторских прав: тел. 8 499 257-56-50
— Рукописи не рецензируются и не возвращаются.
— За содержание рекламных материалов редакция ответственности не несет.
— Материалы в рамке публикуются на коммерческой основе.
— За текст, опубликованный под знаком «Реклама», несет ответственность рекламодатель.
— В региональные выпуски газеты редакцией могут быть внесены изменения.

«Российская газета» печатается в городах: Апатиты, Архангельск, Астрахань, Барнаул, Бишкек, Благовещенск, Владивосток, Владимир, Волгоград, Воронеж, Екатеринбург, Иркутск, Казань, Калининград, Кемерово, Киров, Краснодар, Красноярск, Махачкала, Минеральные Воды, Москва, Нижний Новгород, Новосибирск, Омск, Оренбург, Пенза, Пермь, Ростов-на-Дону, Санкт-Петербург, Самара, Саратов, Симферополь, Томск, Тюмень, Ульяновск, Уфа, Хабаровск, Чебоксары, Челябинск, Чита, Южно-Сахалинск, Якутск, Ярославль

Заявки на электронную версию газеты, ее архивов, а также подписка на «РГ» и приложения: www.rg.ru/subscribe Газета зарегистрирована в Министерстве печати и информации Российской Федерации 28 сентября 1993 г. Регистрационный № 302

УТРАТА Не стало главного редактора издательства «Молодая гвардия» Андрея Петрова

ИЗДАТЕЛЬ МИЛОСТЬЮ БОЖЬЕЙ

Павел Басинский

Не стало Андрея Витальевича Петрова... Ушел после тяжелой болезни на 62-м году жизни.

Даже не знаю, как оценить эту потерю для русской литературы, для писателей, историков, филологов, с которыми он работал. А нас много. Это Алексей Варламов, Дмитрий Быков, Людмила Сараскина, Владимир Новиков, Майя Кучерская, Александр Архангельский, Игорь Волгин, Захар Прилепин, Алиса Ганиева, Лев Данилкин, Сергей Шаргунов... Я называю близкий мне круг писателей, а он работал с десятками авторов.

Он родился в Лобне Московской области, окончил исторический факультет Московского государственного педагогического института. Работал учителем московской средней школы № 874. В 1989 году пришел в «Молодую гвардию». Через несколько лет стал заведующим редакцией серии «ЖЗЛ», а в 1996 году был назначен главным редактором издательства.

Все лучшие биографии старейшей в России книжной серии «Жизнь замечательных людей» выходили не только под его любовным приглядом, но и часто были инициированы им. Он был настоящим мотором серии и в то же время ее душой и ее лицом.

ПРЕДОСТАВЛЕННО ИЗДАТЕЛЬСТВОМ «МОЛОДАЯ ГВАРДИЯ»

Андрею Петрову обязаны своими книгами многие авторы знаменитой серии «ЖЗЛ».

Красавец, человек редкого обаяния, добрый, в меру ироничный, всегда открытый для общения и споров, он распахивал двери своего кабинета для всех талантливых людей, и каждая минута общения с ним была наполнена каким-то теплом и светом. Это был редактор, издатель, для которого автор—вроде самого близкого родственника или товарища.

Вспоминаю свои встречи с ним... У меня иногда возникало чувство, что выходу моих книг он радовался чуть ли не больше, чем я. Но ведь так он работал с каждым из нас. Все мы обязаны ему. В каждой из наших книг есть частица его светлой души.

Большой друг «Российской газеты», Андрей Петров не раз бывал у нас. Последний раз это было, если не ошибаюсь, перед прошлым Новым годом. Пришел в отдел культуры, просто чтобы нас поздравить. Шутил, ерничал. И, как бывало с ним всегда, очаровал всех, особенно тех, кто видел его впервые.

Прощай, Андрей!

Спасибо за все! ●

Прямая речь

Алексей Варламов, писатель, автор многих книг в серии «ЖЗЛ»:

— Андрей Витальевич был редактором и издателем милостью Божьей. Хороших писателей много, а хороших редакторов и издателей можно по пальцам пересчитать. У него были потрясающее издательское чутье и необыкновенная широта ума и души. Если бы не он, у современной серии «ЖЗЛ» не было бы того успеха, который ей сопутствует. Умение находить авторов, говорить с людьми самых разных взглядов и помогло создать эту серию в ее современном виде. Серию, которая в лицах отображает многообразие России. Здесь есть место и правым, и левым, и красным, и белым, и почвенникам, и либералам. Мне кажется, что все эти наши споры, что такое русская идея, куда нам идти, кому какой памятник ставить, уже нашли свое разрешение. Просто читайте серию «ЖЗЛ», которую редактировал Андрей Петров.

ФЕСТИВАЛЬ Берлинале начинается в условиях локдауна

В режиме выживания

EPA

Члены жюри — кинодеятели из Боснии, Венгрии, Италии, Румынии — будут смотреть фильмы в зале.

Валерий Кичин

Пандемия серьезно сказалась на самочувствии Берлинского международного кинофестиваля, который всегда проходил в феврале, а теперь борется за выживание.

1 марта он стартует. Но традиционной церемонии открытия не будет—просто с раннего утра пошли будничные просмотры. Они идут в экстремальных условиях: берлинские кинотеатры не работают, границы закрыты, улицы пусты. Объявленный до 7 марта локдаун может быть продлен—Берлину сейчас не до праздников. Поэтому все идет онлайн. Не выезжая из дома, смотрят фильмы аккредитованные журналисты разных стран, да и то не все: правообладатели заблокировали показ своих картин в некоторых странах (мы в России не увидим немецкую фантастику «Приливы» и документальный фильм Алексея Палуяна «Мужество»), а конкурсная комедия Даниэля Брюля «По соседству» будет недоступна повсеместно. Программа главного конкурса ужата до минимума: 15 картин и 5 дней вместо 11. Треть конкурсантов составляют фильмы из Германии. Жюри, на этот раз не имеющее председателя, смотрит фильмы в кинозале и объявит лауреатов 5 марта. В июне, надеясь на улучшение ситуации, дирекция обещает провести вторую часть Берлинале в кинотеатрах и показать лучшие картины публике.

АКЦЕНТ

Зрители смогут наблюдать Берлинале только по газетным отчетам — это мощный удар по традициям самого массового фестиваля Европы

Все эти варианты компромиссны: фестиваль хочет обозначить свое присутствие в 2021 году, уже не претендуя на художественные открытия и праздничность. Трудно было ожидать иного: целый год кинематографии мира простаивали, снимая только то и тогда, что и когда позволяли условия пандемии. Все главные премьеры отложены, кинотеатры Европы и Америки закрыты, индустрия терпит невиданные убытки.

Резко изменился пейзаж проката. Большие экраны погасли, зато рванули вперед стрим-платформы. Самые заметные премьеры проходят на сайтах Netflix, HBO и других стрим-гигантов. И только половина американских зрителей, согласно опросам, готовы вернуться в кинозалы, другая половина предпочитает смотреть кино дома. Фестивали 2020 года в Венеции и Торонто уже опробовали опыт онлайн-форматов. Крупные режиссеры и звезды все активнее перемещаются в зону сериалов. Так что к классическим формам праздничных кинофорумов мы уже вряд ли вернемся.

Берлинале и до пандемии сталкивался с вызовами. Сменилось руководство—взамен Дитера Косслика пришел тандем Карло Шатриан (арт-директор) и Мариэтт Риссенбек (исполнительный директор). Все ждали перемен к лучшему — смены вех в художественной политике форума, восстановления его пошатнувшегося при Косслике реноме. Но перед фестивалем 2020 года вскрылись подробности биографии основателя Берлинале Альфреда Бауэра: он служил в геббельсовском министерстве пропаганды, был одним из тех, кто формировал культурную политику в духе «просвещенного национал-социализма» и решал, кого из «провинившихся» коллег отправить на фронт. Когда были опубликованы эти разоблачения, фестиваль отменил уже анонсированную презентацию книги о Бауэре и переименовал приз его имени, который вручался выдающимся деятелям кино, отныне это просто еще один «Серебряный медведь».

На Берлинале прошлого года мы с грустью обнаружили, что прекратили существование кинозалы SONY-центра—космического вида комплекса на Потсдамер-платц. Но конкурсные показы фестиваля еще шли в пятиярусном Театре мюзиклов, который считался штаб-квартирой Берлинале. В этом марте театр будет пустовать, а вот примет ли он фестиваль 2022 года—вопрос, который волнует наблюдателей. Есть прогнозы, что огромный театр для кино может и не понадобиться—фестивальное движение трансформируется, кардинально меняя контуры. Да и владельцы Театра мюзиклов, по некоторым сведениям, серьезно думают о том, целесообразно ли ежегодно переформатировать 1800-местный зал в Berlinale Palast.

Программа открывшегося фестиваля включила в основном картины, снятые в год пандемии и в условиях локдауна,—аскетичные. Фильмов из России в главном конкурсе нет. В программе короткого метра участвует 8-минутная анимация «Вадим на прогулке» Саши Свирского—о бунте героя, который пытается стряхнуть с себя морок унылых офисных будней. А программа «Форум» среди 17 конкурсных картин показывает фильм «Дочь рыбака» петербургского режиссера, дебютантки в полнометражном кино Юлдус Бахтиозиной.

Все остальные события, включая пресс-конференции с создателями фильмов, в этом году отменены. ●

— Главные новости Берлинского кинофестиваля на сайте **rg.ru/sujet/6520/**

ПРЕМЬЕРА В Большом театре поставили «Саломею» Рихарда Штрауса

Зло и нежность

Ирина Муравьева

Новый спектакль на Исторической сцене Большого театра поставили немецкий режиссер Клаус Гут, художники—Этьен Плюсс (Швейцария), Урсула Кудрна (Австрия) и другие. Музыкальный руководитель постановки—Туган Сохиев.

Мир этой «Саломеи» — замкнутый, непроницаемый: черные стены с черным декором, черные слуги в униформах, черные фантомы с головами анубисов, овнов, символизирующих мир мертвых и мир властной энергии, взвинченные голоса персонажей, вой ветра, стеклянный звук музыкальной шкатулки, с которого начинается спектакль.

И странная девочка с белыми волосами, в черном платье и гольфах, отрывающая руки своей кукле, колотящая ее головой об сцену.

Это Саломея в детстве, из которого тянутся ее психотравмы, агрессия, отрицание внешнего мира и своей семьи—матери-алкоголички Иродиады и отчима-педофила Ирода.

Клаус Гут разворачивает историю Саломеи во фрейдистском ключе, сталкивая, по сути, героиню даже не с реальным Иоканааном, а с неким образом в ее подсознании, который, как ей кажется, поможет вырваться из замкнутого круга ее фрустраций.

Гут создает на этом пути сложный и одновременно очень ясный сценический язык, полный впечатляющих образов и театральных решений.

Саломея слышит экстатичный голос Иоканаана (немецкий баритон Томас Майер), на звук которого она, завороженная, идет, спускается по извилистой лестнице под сцену, в подвал, в свое «подсознание» и оказывается в пустынном белом пространстве, где разбросаны ее детские игрушки и где сидит в углу прикованный цепями таинственный Иоканаан с ирреальным, словно обсыпанном розовой пудрой, телом.

Это образ и ее скованной свободы.

Встреча их—это столкновение агрессивной девочки, которая решила во что бы то ни стало Иоканаана поцеловать, и экстатичного существа, вещающего о непонятном мире и полного ужаса от соблазна смотреть на Саломею.

Голос Майера—мягкий, объемный, звучащий то с аутичным фанатизмом, то с нежностью, когда он увещевает Саломею и простирает руки над ее головой.

Самое поразительное в этом спектакле—абсолютная спаянность действия на сцене с музыкальной энергией партитуры, с роскошью штраусовской оркестровой ткани.

Невозможно не прочувствовать грандиозную работу Тугана Сохиева и оркестра Большого театра, звучащего в спектакле как огромный живой поток, завораживающей красотой, тревогой, напряжением.

Сложнейшие перепады от переливающихся красками мощных тутти—к прозрачным звучаниям, к монохромным соло, от медленного эпического «океана»—к венскому вальсу, к вагнеровскому ликованию меди, к устрашающей дроби барабанов и литавр, к ритуальным остинато и тихому звуку падающей головы Иоканаана—именно оркестр создает атмосферу ужаса происходящего, которую режиссер искусно завуалировал психоанализом.

Причем в своем мощном самовыражении оркестр выдерживает тончайший баланс с певцами, не перекрывая их голоса, давая им возможность звучать в любой динамической шкале—от воплей Иоканаана до тихой страшной артикуляции Саломеи, чеканящей свое «хочу».

В исполнении Асмик Григорян Саломея—не уайльдовская демоническая красавица и не библейская царская дочь, потребовавшая в обмен за свой танец голову пророка, но жестко сопротивляющееся окружающему миру существо. Ее сознание фрустрировано и плотским желанием отчима Ирода, преследующего ее с детства (острый истерический типаж в блестящем исполнении немецкого тенора Винсента Вольфштайнера), и инцестом матери Иродиады с братом отца Саломеи (коллизия Гамлета), которую остро характерно и вокально ярко исполняет итальянка Анна Мария Кьюри. Саломея, вопреки запрету своей матери, устраивает Танец семи покрывал перед Иродом. Но в спектакле это не танец, а сеанс психоанализа с участием девочек-Саломей и черного фантома с бараньей головой.

В финале этой сцены Саломея убивает фантома, освобождаясь от его власти, то есть от власти Ирода. И теперь от него она требует головы Иоканаана. Асмик Григорян поет и рваными репликами, и стеклянным страшным голосом выкрикивает, переходит на ирреальный шепот, пока Саломея не получает то, что хочет,—голову Иоканаана. Но, получив ее и наступив на нее ногой, подобно Юдифи, соблазнившей и обезглавившей Олоферна, Саломея обращает свой экстатический голос, излучающий нежность и инфантильное торжество, ее любовь—увы, к муляжу.

Клаус Гут виртуозно строит финал, как возможность преображения мира Саломеи, опуская над сценой луну в форме яйца — символа новой жизни. Но новая жизнь, завоеванная такой ценой, не внушает оптимизма. И в этом парадокс Саломеи. Актуальный для нашего времени. ●

БОЛЬШОЙ ТЕАТР / ДАМИР ЮСУПОВ

В исполнении Асмик Григорян Саломея — не царская дочь, а жестко сопротивляющаяся миру девочка.

— О лучших театральных премьерах читайте на сайте **rg.ru/sujet/5330/**

ИГРА СЛОВ

Павел Басинский, писатель

ОТЛУЧЕНИЕ ИЛИ ОТПАДЕНИЕ?

Сто двадцать лет назад, 24 февраля 1901 года, в официальном органе Синода журнале «Церковные ведомости» появилось «Определение» № 557 от 20—22 февраля об отпадении графа Льва Толстого от Церкви. На следующий день оно было перепечатано во всех основных газетах России.

В отношении Толстого не провозглашали анафемы. В начале XX века в российских церквах не анафематствовали. Этот средневековый акт был упразднен. Последний раз анафеме предавали гетмана Мазепу, и это случилось в XVIII веке.

Толстого не сажали в тюрьму, не отправляли в Сибирь и не высылали в Англию, как его друга В.Г. Черткова. Но сажали в тюрьмы и ссылали на Кавказ и в Сибирь тех, кто разделял его взгляды. И это было худшим наказанием для Толстого, которое придумал Победоносцев, но которое принесло не те плоды, на какие он, вероятно, рассчитывал. Запрещение религиозных произведений Толстого к публикации в России и преследование тех, кто их распространял, способствовали как раз популяризации идей Толстого, в которых видели скрываемую государством и официальной Церковью правду.

> Толстого не сажали в тюрьму, не отправляли в Сибирь. Но сажали и ссылали тех, кто разделял его взгляды

Видные церковные лица, священники, преподаватели духовных академий полемизировали со взглядами Толстого начиная уже с 1883 года, когда еще ни одно из его религиозных сочинений не было напечатано даже за границей. При этом ни о какой публичной защите воззрений Толстого не могло быть речи.

Ближайший помощник Победоносцева В.М. Скворцов вспоминал, что его патрон «был против известного синодального акта и после его опубликования остался при том же мнении. Он лишь уступил или, вернее, допустил и не воспротивился, как он это умел делать в других случаях, осуществить эту идею».

В начале 1901 года Толстой серьезно заболел. Скворцов доложил Победоносцеву о письме московского священника с вопросом, петь ли в храме «со святыми упокой», если Толстой умрет? Победоносцев хладнокровно сказал: «Ведь ежели эдаким-то манером рассуждать, то по ком тогда и петь его (священника) «со святыми упокой». Мало еще шуму-то около имени Толстого, а ежели теперь, как он хочет, запретить служить панихиды и отпевать Толстого, то ведь какая поднимется смута умов, сколько соблазну будет и греха с этой смутой? А, по-моему, тут лучше держаться известной поговорки: не тронь».

Тем не менее в марте 1900 года от первенствующего члена Святейшего Синода митрополита Иоанникия всем епископам было отправлено «циркулярное письмо» по поводу возможной смерти Толстого. В письме говорилось, что так как многие почитатели Толстого знакомы с его взглядами только по слухам, они, возможно, будут просить священников служить панихиды по нему, а между тем он, Толстой,—враг Церкви. «Таковых людей православная Церковь торжественно, в присутствии верных своих чад, в Неделю православия объявляет чуждыми церковного общения». Однако официального решения о Толстом Синода напечатано не было.

Толстой остался жив. В июне 1900 года скончался сам престарелый митрополит Иоанникий. На место первенствующего члена Синода заступил сравнительно молодой и энергичный митрополит Санкт-Петербургский Антоний (Вадковский). В феврале 1901 года он пишет Победоносцеву: «Теперь в синоде все пришли к мысли о необходимости обнародования в «Церковных ведомостях» синодального суждения о графе Толстом. Надо бы поскорее это сделать. Хорошо было бы напечатать в хорошо составленной редакции синодальное суждение о Толстом в номере «Церковных ведомостей» будущей субботы, 17 марта, накануне Недели православия. Это не будет уже суд над мертвым, как говорят о секретном распоряжении (речь о письме Иоанникия.—П.Б.), и не обвинение без выслушания оправдания, а «предостережение» живому».

> «Мои верования,—писал Толстой в ответе Синоду,—я так же мало могу изменить, как свое тело»

Поступок Антония Вадковского на самом деле вызывает уважение. Он был единственным человеком, кто взял на себя ответственность в решении этого затянувшегося вопроса, и осмелился предать гласности то, что происходило в Синоде тайно и за закрытыми дверями.

Нельзя не обратить внимание на последнюю фразу «Определения», составленного под редакцией Антония: «Посему, свидетельствуя об отпадении его от Церкви, вместе и молимся, да подаст ему Господь покаяние и разум истины. Молим ти ся милосердный Господи, не хотяй смерти грешных, услыши и помилуй, и обрати его ко святой Твоей Церкви. Аминь». Митрополит Антоний сделал все возможное, чтобы перевести этот вопрос в ситуацию «прерванного общения».

В день публикации «Определения» 24 февраля Толстой с директором московского банка А.Н. Дунаевым шел по Лубянской площади. Кто-то, увидав Толстого, сказал: «Вот он дьявол в образе человека». Многие оглянулись и закричали: «Ура, Лев Николаевич! Привет великому человеку! Ура!»

Но Толстой в отличие от публики, которая рукоплескала Толстому, осыпала букетами его репинский портрет на Передвижной выставке в марте 1901 года, пребывал в сомнениях. Однако от взглядов своих отступить уже не мог.

«Мои верования,—писал он в ответе,—я так же мало могу изменить, как свое тело. Мне надо самому одному жить, самому одному и умереть (и очень скоро), и потому я не могу никак иначе верить, как так, как я верю, готовясь идти к тому Богу, от Которого изошел. Я не говорю, чтобы моя вера была одна несомненно на все времена истинна, но я не вижу другой—более простой, ясной и отвечающей всем требованиям моего ума и сердца; если я узнаю такую, я сейчас же приму ее, потому что Богу ничего, кроме истины, не нужно. Вернуться же к тому, от чего я с такими страданиями только что вышел, я уже никак не могу, как не может летающая птица войти в скорлупу того яйца, из которого она вышла». ●

— Все колонки автора **rg.ru/sujet/3663**

ПРОЕКТ Через два года в России могут появиться новые трудовые книжки

ПЕЧАТЬ ОБ УВОЛЬНЕНИИ

Ольга Игнатова

Трудовые книжки могут стать более «полными», а заполнять их кадровикам разрешат не только от руки, но и при помощи специальной печати.

Минтруд подготовил пакет документов (имеется в распоряжении «Российской газеты»), предполагающий обновленную форму трудовой книжки и новый порядок их ведения и хранения. При этом имеющиеся у работников трудовые книжки ранее установленного образца по-прежнему будут действительны. Менять на новые их не потребуется. Имеющиеся у работодателей бланки трудовых книжек и бланки вкладышей в них старого образца также будут действительны и могут использоваться без ограничения срока. Обновленные трудовые предполагается выдавать с 1 января 2023 года.

Те люди, которые только начинают свою трудовую деятельность, бумажные трудовые не получают, на них заводят электронные трудовые книжки. А вот новые бумажные книжки придется выдавать тем работникам, которые выбрали в течение 2020 года бумажный вариант, но, например, потеряли свою трудовую, или же она пришла в негодность, либо внесенная запись признана недействительной, отмечает адвокат Виктория Вашурина.

> Заполнять трудовую книжку можно будет не только ручкой, но и имеющимся в организации штампом

Она поясняет, что разворотов в новой книжке для внесения сведений о работе станет больше—14 (сейчас 10), а для внесения награждений меньше—7 против 10. Реже придется заводить вкладыши, а во вкладышах разворотов для внесения сведений будет 12 (сейчас 9), для внесения награждений—5, а не 8. Далеко не все работодатели вносят сведения о награждениях в трудовую книжку, поэтому число разворотов и уменьшили.

Заполнять трудовую книжку можно будет не только ручкой, но и имеющимся в организации штампом (например, стандартная запись об увольнении по собственному желанию).

Предлагается вести трудовую книжку на тех работников, которые проработали более 5 (пяти) дней, если данная работа является для работника основной.

Также проект отменяет устаревшие требования. А именно, не придется вести приходно-расходную книгу по учету бланков и вкладышей и книгу учета движений трудовых книжек, пропадает необходимость в их опломбировании или скреплении сургучной печатью. Отпадает требование каждый раз знакомить работника под роспись с каждой внесенной в трудовую книжку записью. Запись об общем трудовом стаже также предполагается отменить. А лицам, которые отбывали исправительные работы без лишения свободы, не вносить запись о том, что данный период не входит в непрерывный трудовой стаж.

При увольнении или прекращении трудового договора отпадает обязательство работодателя заверять подписью работника все записи, которые были сделаны во время работы.

Все это облегчит жизнь кадровиков, говорит Вашурина. Ведь у них появились новые обязанности: передавать сведения в ПФР для ведения электронных трудовых. Эти сведения передаются по мере возникновения необходимости о всех работниках—и о тех, кто выбрал бумажные трудовые.

Дистанционная работа будет вноситься в трудовую книжку при наличии письменного соглашения между работодателем и работником. ●

ДОСУГ Как бесплатно побывать на лекциях и мастер-классах на ВДНХ

И снова здравствуйте

Сергей Жуков

На главную выставку страны завтра возвращаются бесплатные мастер-классы, творческие встречи и спектакли проекта «Знание. ВДНХ». Проходить они будут в привычном для большинства офлайн-режиме, но по антиковидным правилам: площадки разрешено заполнять лишь наполовину, а вход только в масках и перчатках.

В новом, «постковидном» сезоне горожан, успевших соскучиться по «живым» мероприятиям, ждет новая программа. Например, организаторы подготовили лекции о культуре, истории, дизайне, науке и интернет-технологиях, уточнили в пресс-службе ВДНХ. Плюс обещают концерты, полезные мастер-классы и встречи с известными людьми. Присоединиться к событиям можно бесплатно, но нужно заранее зарегистрироваться на сайте znanie.vdnh.ru. Мест и в доковидные времена было немного, а сейчас тем более—залы разрешено заполнять лишь на 50 процентов.

ГАВРИИЛ ГРИГОРОВ. ТАСС

В недавно открывшемся СоюзМультПарке каждый сможет погрузиться в мир любимых героев, оживить их и получить новые навыки.

АКЦЕНТ

Площадки разрешено заполнять лишь наполовину, а вход только в масках и перчатках

Стартует новый сезон 2 марта в 19.00 с литературно-просветительской программы «Легкое дыхание»—по одноименному произведению Ивана Бунина. Рассказ под музыкальное сопровождение в лектории павильона «Рабочий и колхозница» прочтут актриса МХАТ им. Горького Алиса Гребенщикова и актер Иван Лакшин. Здесь же в четверг, 4 марта, поклонники видеоигр поговорят о роли пространства в киберградах, обсудят с выпускницей Московского архитектурного института Дарьей Насоновой устройство виртуальных парков развлечений и готических соборов. Центр «Космонавтика и авиация» 6 марта начнет сезон с показа культовой научно-фантастической кинодрамы советского режиссера Андрея Тарковского «Солярис». Еще один кинопоказ, но уже с «женским» акцентом запланирован на 8 марта в лектории «Кулибин Про». Зрители увидят фильм «Женский космос» с историями семи женщин, покорявших неземные просторы, — четырех россиянок и трех американок. Как складываются отношения с мужским экипажем? Зачем женщине на орбите нужна нагайка? На эти и другие вопросы зрители найдут ответы, посмотрев ленту. ●

Тем временем

В левом крыле арки Главного входа ВДНХ работает выездной пункт вакцинации от коронавируса. Запись на прививку не нужна, поэтому всех желающих принимают в порядке живой очереди с 10.00 до 21.00. С собой надо захватить паспорт и полис ОМС.

VDNH.RU

На главной выставке страны пополнить багаж знаний можно в любом возрасте.

СЛЕДИМ ЗА СИТУАЦИЕЙ Сергей Собянин: Оставим Лубянскую площадь в том виде, как она есть

Лучший памятник—согласие

Любовь Проценко

Неожиданный поворот получила в столице история с голосованием на «Активном гражданине» по поводу, какой лучше памятник поставить на Лубянской площади—Феликсу Дзержинскому или Александру Невскому. Буквально к концу второго дня после запуска голосование остановил мэр Москвы Сергей Собянин. Поблагодарив всех, кто уже принял в нем участие, глава города предложил: давайте пока оставим площадь в том виде, какая она есть сейчас.

Напомню, судьбой одной из центральных площадей столицы озаботилась Общественная палата Москвы. Члены этой палаты—депутаты, историки, архитекторы—пришли к выводу, что площадь крайне нуждается в архитектурной доминанте. А чтобы определиться, какой быть ей, этой доминанте, составили шорт-лист, куда включили целый ряд исторических фигур, достойных увековечения памятником. На выбор же москвичам предложили две самые популярные личности: князя Александра Невского, вошедшего в историю благодаря своим дипломатическим и воинским талантам, и Феликса Дзержинского, революционера и основателя ВЧК. Памятник последнему работы скульптора Евгения Вучетича, напомню, именно там, на Лубянке, и стоял с 1958 года до 22 августа 1991 года, когда его снесли после попытки путча в стране. С тех пор он находится в парке искусств «Музеон» на Крымском Валу среди других памятников личностям. Попытки вернуть его на место за прошедшие два десятка лет предпринимались уже не раз. Но инициаторам каждый раз хватало благоразумия не стоять до конца на своем. Вот и на сей раз в ответ на инициативу Общественной палаты Москвы раздавалось немало вопросов: насколько своевременна она? Особенно сейчас, когда страна еще не справилась с последствиями пандемии коронавируса? Перед выборами в Госдуму, при турбулентности в общественном мнении? Задавалась такими вопросами и «Российская газета» в публикации «Круговое движение» от 16.02.2021. Но 25 февраля голосование началось и закончиться должно было 5 марта. Собянин поставил в нем точку гораздо раньше. Уже к концу второго дня—26 февраля, он написал в своем персональном блоге: «Я считаю правильным остановить этот процесс и пока оставить Лубянскую площадь в том виде, как она есть сейчас». Свое решение объяснил так: «Разные точки зрения на историю неизбежны. Но памятники, которые стоят на улицах и площадях, должны не раскалывать, а объединять общество». Голосование же показало: 55 процентов москвичей выступают за Александра Невского, 45 процентов—за Феликса Дзержинского. И хотя сторонники князя с небольшим отрывом побеждали, стало очевидно, продолжил мэр: «Общественное мнение разделилось примерно пополам. А само голосование все больше превращается в противостояние людей, придерживающихся разных взглядов. И это не очень хорошо. Для такого рода решений, на мой взгляд, требуется больше согласия людей». И заключил: «Поэтому я считаю правильным остановить этот процесс и пока оставить Лубянскую площадь в том виде, как она есть сейчас». ●

КОНСТАНТИН ЗАВРАЖИН

Лучший вид на Лубянскую площадь открывается с высоты птичьего полета или верхних этажей центрального магазина с товарами для детей.

ПОМОЩЬ Москвичей зовут в волонтеры

Добрый город

Ангелина Зеленькова

В Москве более 30 тысяч некоммерческих организаций, которые объединяют неравнодушных горожан. Они помогают пенсионерам, многодетным семьям, людям с инвалидностью, активно участвуют в жизни города. Помогают кто делом, кто деньгами, вещами, а кто-то становится волонтером. Как же стать добровольцем, чтобы помогать другим?

Дел для волонтеров в городе много. Можно, например, присоединиться к команде благотворительного фонда «Дом с маяком» и помогать семьям, которые столкнулись с неизлечимой болезнью ребенка. Для этого достаточно обладать простыми навыками общения и иметь пару свободных часов в неделю. Там очень ждут автоволонтеров, то есть водителей, которые смогут выполнять простые, но очень важные задачи: отвозить семьям лекарства и медицинское оборудование, подвезти ребенка к врачу или в театр, а иногда просто передать ему подарок к дню рождения. «Это можно сделать по пути на работу или на дачу в выходной день. Такая забота и внимание очень нужны для наших пациентов», — рассказал Борис Золоторевский, координатор волонтерского отдела «Дома с маяком».

Для добровольцев, которым по пути с фондом, на его сайте есть небольшая анкета. Ее нужно заполнить, после рассмотрения сотрудники «Дома с маяком» отправят на почту обучающие материалы, пригласят на групповое онлайн-собеседование, а также попросят подписать договор автоволонтера.

Всегда рады в фонде волонтерам-профессионалам. На эту роль подходят аниматоры, репетиторы, специалисты по красоте, музыканты, ведущие творческих мастер-классов, художники, кондитеры, переводчики, флористы, дизайнеры. Важно только, чтобы помощь волонтеров была пусть редкой, но регулярной.

Вместе с благотворительным фондом «Дари Еду!» москвичи могут доставлять горячие обеды тем, кто не может позаботиться о себе. «Новый сервис «Благотворительная доставка» заработал для пенсионеров и инвалидов в конце прошлого года, но уже стал популярным. Через сайт проекта жители города заказывают обеды, рестораны их готовят, а волонтеры доставляют нуждающимся. Количество заказов растет, пополняется и список ресторанов, которые бесплатно делают блюда для наших подопечных, а вот волонтеров не хватает», — поделился с «РГ» руководитель фонда Игорь Шатунов.

> Помощь волонтеров может быть редкой, но регулярной

По его словам, из-за нехватки добровольцев доставка охватывает пока пять столичных районов, хотя могла бы уже распространиться на весь город. «Нам нужно много людей, потому что обеды доставляются со вторника по воскресенье, понятно, что по такому графику один человек не сможет ежедневно с нами работать из-за собственной занятости», — говорит Игорь Шатунов.

Помочь нуждающимся можно и другим, более простым способом. Не выходя из дома, достаточно воспользоваться благотворительным сервисом на mos.ru в разделе «Мои платежи».

Кому помочь — москвичи выбирают сами. Можно материально поддержать тяжелобольных детей, людей с особенностями здоровья, малоимущих, бездомных животных. Каждому дарителю приходят уведомления с отчетом о потраченных деньгах. ●

ЖКХ В Москве начали тестировать «умные» мусорные баки

Хлам правит баллом

Сергей Бабкин

В столице начали тестировать «умные» мусорные баки, которые управляются со смартфона. Как сообщили в пресс-службе департамента транспорта, пока технология отрабатывается на территории «МосТрансПроекта». Но если все пройдет удачно, то мы, вероятно, увидим этот экопроект по всему городу.

Как связаны мусор и транспорт? Тут дело в акселераторе «Транспортные инновации Москвы»—дептранс создал такую площадку, чтобы стартаперы разных направлений могли реализовать свои идеи и потом внедрить их на разных транспортных объектах. Одними из первых стали ребята, создавшие проект с электронными баками. Им подобрали пилотную площадку для тестов. Ведь в Москве давно борются за популярность раздельного сбора. Многие собирают его бесплатно, но основной массе все-таки нужна мотивация. В метро Рима уже давно установили фандоматы, которые позволяют обменивать сданные бутылки на билеты. Москва тоже стремится к подобным решениям.

Собственно российской столице, где почти все «умное», не удивишь такими эпитетами по отношению к мусорным бакам. Например, в смарт-квартале в Марьине баки сами сигнализируют о заполняемости удаленно. Коммунальщики приезжают всегда вовремя. Но разработчики экологичных технологий пошли дальше. Теперь созданы баки с полностью электронной начинкой. Они управляются с мобильного приложения. То есть со смартфона можно открыть крышку, потом выбросить отходы, потом получить отчет об этом. И главное—программа рассчитывает бонусные баллы, которые потом можно будет обменять на какие-либо скидки. Ровно такой же принцип, как и в римском метро. Например, сотрудники института, участвующие в эксперименте, смогут обменять баллы на наборы экосувениров.

Как отмечают разработчики, платформа позволяет оперативно связывать потребителей, мусорные баки и компании, перерабатывающие вторсырье. Одни получат скидки, вторые—гарантированную информацию о том, когда и какую массу вторсырья привезет машина. В течение ближайших двух недель «умные» баки будут испытывать сотрудники «МосТрансПроекта». Если все сработает нормально, опыт распространят и на другие объекты. ●

КОМПЕТЕНТНО Ученые приступили к изучению поствакцинального иммунитета

Под зонтиком прививки

Ирина Невинная

Ученые в России приступили к изучению управляемого поствакцинального иммунитета. Как это происходит, «РГ» рассказал директор НИИ эпидемиологии и микробиологии имени Пастера, академик РАН Арег Тотолян:

—То, что в течение десятилетий иммунологи пытались донести до медицинского сообщества и до широких слоев населения—понимание исключительной важности иммунной системы для здоровья каждого человека и здоровья всего населения земного шара,—за несколько месяцев совершила пандемия COVID-19. Теперь практически каждый человек в нашей стране знает, что он будет защищен от новой инфекции только тогда, когда у него сформируется иммунитет и появятся антитела класса «G».

Помимо иммунитета каждого отдельно взятого человека, существует еще коллективный или популяционный иммунитет, который складывается из индивидуального иммунитета всех жителей нашей страны. Именно от уровня коллективного иммунитета зависит, как будет дальше развиваться эпидемия и когда она прекратится.

С июня 2020 года в нашей стране проводится регулярная оценка популяционного иммунитета к COVID-19. Эту программу разработал Роспотребнадзор, исследования проводят восемь НИИ и 20 территориальных управлений и центров гигиены федеральной службы.

В 26 регионах России сформировали группу волонтеров—в ней более 74 тысяч человек. Начиная с июня, эта группа уже трижды (июнь—июль, сентябрь—октябрь, декабрь) обследовалась на наличие специфических антител. В течение прошлого года мы видели, как растет уровень коллективного иммунитета как в разных возрастных, так и в разных профессиональных группах.

Уже к новому 2021 году в разных регионах страны уровень популяционного иммунитета составлял 25 процентов. Это одна из причин постепенного снижения заболеваемости с конца января и по настоящее время. Конечно, успокаиваться еще рано. Для того чтобы эпидемия закончилась, необходимо достичь высокого уровня коллективного иммунитета, и, самое главное, он должен быть равномерно распределен по всем регионам нашей страны.

Более того, иммунитет, который формировался до нового года—это преимущественно постинфекционный иммунитет, который выработался в результате перенесенного заболевания. После нового года, когда началась массовая вакцинация, коллективный иммунитет формируется уже не только естественным путем (постинфекционный иммунитет), но и в результате активной вакцинации (поствакцинальный иммунитет). Первые научные данные о состоянии коллективного иммунитета в условиях активной вакцинации будут получены в результате четвертого этапа программы оценки популяционного иммунитета к COVID-19, который будет проводиться в марте 2021 года. ●

ДЕЛОВОЙ ЗАВТРАК

Светлана Анатольевна Стригункова
Министр здравоохранения Московской области

СВОИ ВОПРОСЫ ВЫ МОЖЕТЕ ЗАДАТЬ ВО ВТОРНИК, 2 МАРТА, С 10.00 ДО 11.00 ПО МОСКОВСКОМУ ВРЕМЕНИ ПО ТЕЛЕФОНУ: 8 (800) 200-09-09 (ЗВОНКИ БЕСПЛАТНЫЕ ИЗ ВСЕХ РЕГИОНОВ РОССИИ) ИЛИ УЖЕ СЕЙЧАС ПО ЭЛЕКТРОННОЙ ПОЧТЕ: ZAVTRAK@RG.RU

СВЯЗИ Киргизия ждет инвестиций из России

ВКЛАД ПО-СОСЕДСКИ

Константин Волков

Киргизии необходимы инвестиции, и главные надежды в этом плане Бишкек возлагает на Москву. В ближайшее время страна разработает новые законы для бизнеса, нацеленные на защиту инвесторов. «Сразу после проведения конституционной реформы (референдум по внесению изменений в конституцию намечен на 11 апреля.—«РГ») мы намерены разработать комплекс мер по защите инвесторов»,—заявил президент страны Садыр Жапаров на встрече в Российском союзе промышленников и предпринимателей (РСПП).

Как рассказал директор недавно созданного Агентства по продвижению и защите инвестиций Киргизской Республики Алмамбет Шыкмаматов, уже запланировано создание нацпрограммы по привлечению инвестиций в Киргизию. Также в стране будет разработан инвестиционный кодекс, и особое внимание там станут уделять стратегическим инвесторам. Кроме того, на киргизском фондовом рынке, который сегодня практически законсервирован, планируется выпуск ценных бумаг под конкретные инвестпроекты.

Киргизская делегация привезла список из 21 проекта, которые могут быть интересны для инвесторов из России. На первом месте в нем—энергетика. Это Камбаратинская ГЭС мощностью 1860 МВт и стоимостью 2,869 млрд долл., Суусамыр-Кокомеренский каскад ГЭС (1305 МВт и 3,3 млрд долл.), а также еще несколько проектов, сопоставимых по требуемым вложениям.

> Киргизия предлагает российскому бизнесу вложиться в 21 проект

Однако, как отметил спецпредставитель президента РФ по вопросам международного сотрудничества в области электроэнергетики Сергей Шматко, для того, чтобы энергетические проекты стали привлекательными, надо регулировать тарифную политику, поскольку нынешние расценки на электроэнергию в Киргизии достаточно низкие, а инвестор должен понимать отдачу. Жапаров ответил, что вопрос тарифов скоро будет рассматриваться. Сегодня себестоимость киловатт-часа в Киргизии в два раза выше, чем его цена для населения.

Также Киргизия предлагает вложиться в индустриально-торговый логистический комплекс (276 млн долл.), который включает таможенный контроль и предназначен для торговли как с партнерами по ЕАЭС, так и с другими странами. Кроме того, есть ряд дорожных проектов стоимостью 25–600 млн долл.

Как отметил глава РСПП Александр Шохин, Россия и Киргизия—стратегические партнеры. И хотя в 2020 году приток российских инвестиций в Киргизию составит, по всей видимости, менее 20 млн долл., что связано в том числе и с пандемией, «есть возможности для развития отношений и совместного укрепления на рынках третьих стран». В том числе речь идет о выходе на площадки ШОС и БРИКС.

Однако для развития инвестиционного сотрудничества требуется, по словам российских участников встречи, создание в Киргизии благоприятных условий. Речь идет о преференциях для российских компаний, размещающих производство в Киргизии, о гарантиях вложений со стороны государства, о выстраивании тарифной политики. Как заявил президент Кыргызского союза промышленников и предпринимателей Данил Ибраев, в ближайшее время будет разработана «дорожная карта» экономического и инвестиционного сотрудничества двух стран.

При этом Бишкек ведет переговоры не только с Россией, рассказал «РГ» Ибраев, но и с соседними странами, и с Евросоюзом. Однако, подчеркнул он, Россия остается ключевым партнером Киргизии, и все международные экономические проекты страны рассчитаны в первую очередь на участие РФ. ●

КАК МАЛЫЙ И СРЕДНИЙ БИЗНЕС ПРОЖИЛ 2020 ГОД, % ОПРОШЕННЫХ

Источник: Индекс RSBI (готовят Промсвязьбанк, «ОПОРА России» и Magram Market Research)

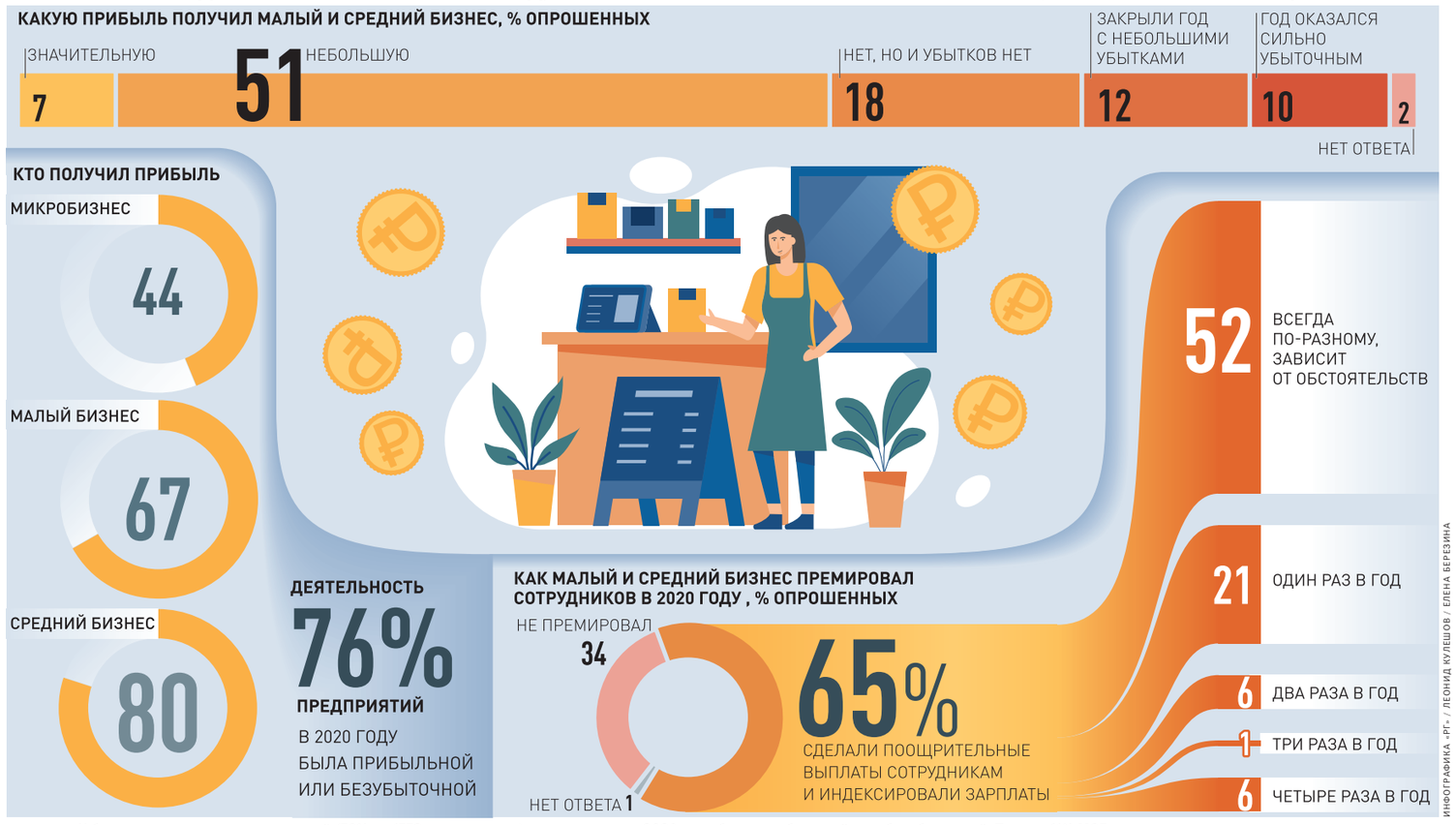

ИНФОГРАФИКА «РГ» / ЛЕОНИД КУЛЕШОВ / ЕЛЕНА БЕРЕЗИНА

У большинства предпринимателей (76% из 1773 опрошенных) деятельность в 2020 году была прибыльной или безубыточной. Только 11% МСБ посчитали новогодние праздники сезоном высокого заработка, не более 50% от общего числа опрошенных предпринимателей смогли получить ожидаемый уровень продаж в это время, показало исследование в рамках индекса RSBI. 65% МСБ в 2020 году премировали сотрудников и индексировали их зарплаты. По сравнению с 2019 годом предприниматели сократили объемы премирования своих сотрудников.

РЕГУЛИРОВАНИЕ Ответственность топ-менеджеров за экономический ущерб будет расширена

Как босс подаст

Евгения Носкова

Компании смогут за свой счет страховать гражданскую ответственность топ-менеджмента за нанесение экономического ущерба своей компании и третьим лицам.

Полисы D&O (directors&officers) будут распространяться на генерального директора, членов совета директоров, правления, дирекций и других лиц, «способных определять действия юридического лица в силу должности». Такой законопроект подготовило минэкономразвития. Как рассказали «РГ» участники рынка, сейчас документ «жарко обсуждается» в страховой среде.

Сейчас по договору страхования ответственности может быть застрахован только риск ответственности самого страхователя, заключать такие договоры с собственным топ-менеджментом компании не вправе.

«Законопроект призван разрешить имеющиеся законодательные пробелы в этом виде страхования (это вопросы налогообложения, формулировок и определений, а также корректировки ГК в части возможного отнесения этого вида к договорной ответственности), по сути, легализовать сложившуюся рыночную практику»,—рассказал Антон Казиев, начальник управления страхования банковских и информационных рисков компании «Ингосстрах».

Как сообщили «РГ» во Всероссийском союзе страховщиков (ВСС), в Европе и США 90% компаний используют этот вид страхования топ-менеджеров. Небольшой сегмент страхования D&O имеется и на страховом рынке России, однако массового распространения он не получил.

> **АКЦЕНТ**
> Сейчас может быть застрахован только риск ответственности самой компании, заключать такие договоры со своим топ-менеджментом бизнес не может

По договору страхования D&O возмещаются как те суммы, за которые руководитель несет ответственность перед третьими лицами или перед компанией, так и расходы на защиту прав руководителя в случае, если ему предъявлен иск о возмещении убытков либо он привлекается к расследованию, против него возбуждено уголовное дело или дело об административном правонарушении. Дополнительно могут возмещаться иные расходы, которые возникнут у руководителя в связи с предъявленным иском или другой ситуацией из числа названных выше: на защиту репутации, в связи с экстрадицией или с наложением обеспечительных мер на имущество руководителя и т.п.

Дополнительно в договоре D&O может присутствовать страхование рисков ответственности и расходов для самой компании, если ей предъявлен иск в связи с нарушениями законодательства о ценных бумагах.

«Страхование D&O может получить развитие в том случае, если это будет стандартом корпоративного управления, который будет оцениваться акционерами, инвесторами, регуляторами. Но ожидать взрывного роста не стоит, — полагает Катерина Якунина, председатель Совета Ассоциации профессиональных страховых брокеров (АПСБ).— Сейчас из-за высоких убытков по D&O в мире происходит резкое и повсеместное повышение стоимости этого вида страхования, что приводит либо к сокращению программ страхования, либо к полному отказу от них».

Для большинства крупнейших промышленных групп в России полис D&O имеет страховую сумму в диапазоне 15–50 млн долларов, более высокие суммы встречаются редко, рассказала Алина Малышева, руководитель управления страхования финансовых рисков «АльфаСтрахование». У компаний поменьше и финансовых компаний страховые суммы ниже: 5–20 млн долларов. «В последнее время мы видим тенденцию со стороны отдельных крупных банков предлагать застраховать D&O своим кредитным клиентам даже из сектора малого бизнеса»,—добавила эксперт.

В СК «Росгосстрах» рассказали, что лимиты по полисам D&O составляют от 5 млн долл. и выше. Цена полиса определяется индивидуально в отношении каждого клиента.

Динамику выплат оценить сложно: рынок очень закрытый, страховщики не спешат делиться конфиденциальной информацией. Убытки есть, и крупные тоже, но количество полисов на рынке само по себе не очень велико—по оценкам, около 2000.

Законопроект, как отметили в ВСС, имеет ряд нюансов, планируется прорабатывать его со страховщиками. Например, положения законопроекта ограничивают список как юридических лиц, на которые может распространяться страхование (для директоров и должностных лиц дочерних структур страхователя или других юридических лиц оно не оговаривается), так и застрахованных лиц по договору страхования. В существующей же практике страховое покрытие может распространяться и на должностных лиц, не входящих непосредственно в органы управления страхователя.

Сейчас законопроект содержит не только стимулы для рынка, но и риски, указала Алина Малышева. «Например, введя определенный формат работы на рынке как допустимый, государство постепенно сделает его неизбежно обязательным. Также вызывает беспокойство положение о признании допустимым страхование ответственности за умышленные действия: на сегодня договоры D&O содержат исключение на этот счет»,—отметила эксперт.

Сходная ситуация с выплатами за умышленные действия наблюдалась несколько лет назад в сегменте страхования в России ответственности арбитражных управляющих, когда обязательность страхования умысла была закреплена на уровне стандарта, в результате чего резко выросла убыточность и непредсказуемость этого сегмента страхования и крупные страховщики просто ушли с этого рынка. Покрытие умышленных действий не поддерживают и международные рынки перестрахования. ●

БЕЗОПАСНОСТЬ Компании все чаще отдают предпочтение универсальным решениям и отечественному программному обеспечению

Антивирус на местах

Анастасия Ольденбургская

Бизнес все тщательнее относится к своей информационной безопасности (ИБ). По оценке НИУ ВШЭ, антивирусное программное обеспечение (ПО) установлено почти у 90% организаций, электронную цифровую подпись (ЭЦП) используют 82% компаний.

2020 год кратно ускорил цифровизацию компаний, многим пришлось переходить в онлайн в авральном режиме. Директор департамента информационной безопасности компании Oberon Евгений Суханов считает, что пандемия стала хорошим вызовом для инфобезопасности, бизнесу пришлось оперативно реагировать на изменения. Выросла популярность PAM (контроль доступа пользователей) или DLP (системы предотвращения утечек конфиденциальной информации), востребованными оказались модули обнаружения вторжений, «песочницы» и VPN.

По данным опроса «Лаборатории Касперского», за год малый и средний бизнес серьезно увеличил расходы на обеспечение безопасности—в среднем до 4,7 млн руб. в год, а это почти в два раза больше, чем год назад (2,4 млн руб.). Дополнительными статьями расходов стали организация удаленного доступа и повышение уровня ИБ-квалификации персонала.

Нехватка квалифицированных кадров стала для отрасли серьезной проблемой. В 2020 году средняя цена потери от утечки данных для небольшой компании составила 1,9 млн руб., отметил директор по безопасности разработчика «МойОфис» Александр Буравцов. Пострадавшие от кибератак малые и средние предприятия в разгар пандемии предлагали кандидатам зарплаты в 1,5–2 раза выше рынка, что привело к «кадровому голоду» уже у крупных компаний. По словам директора по развитию «ФинТех» Олега Щербины, многие хорошие сотрудники «средней руки», которые в других компаниях могут претендовать на звание высококвалифицированного специалиста, потянулись за длинным рублем и уволились. Найти на их место подходящего человека, тем более в условиях самоизоляции, оказалось непростой задачей.

КАКИЕ СРЕДСТВА ЗАЩИТЫ ИСПОЛЬЗУЕТ БИЗНЕС, %

Источник: НИУ ВШЭ

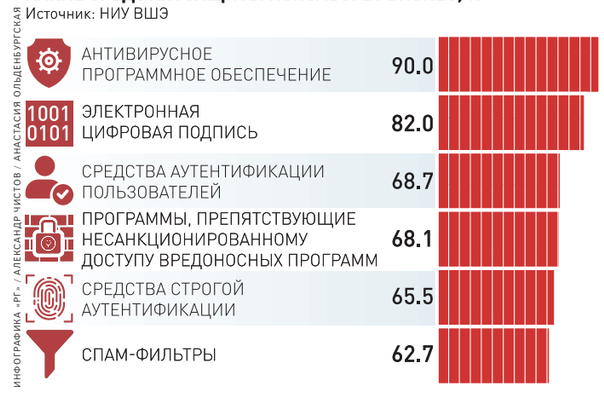

ИНФОГРАФИКА «РГ» / АЛЕКСАНДР ЧИСТОВ / АНАСТАСИЯ ОЛЬДЕНБУРГСКАЯ

При этом львиная доля киберугроз—человеческий фактор, а чтобы свести его к минимуму, начать надо с критической оценки состояния ИБ в компании. «При этом общего решения не существует,—считает генеральный директор веб-интегратора «Мориз Диджитал» Денис Царев,—выстраивать надо под конкретные бизнес-процесс и типы данных».

Увеличивать бюджеты на ИБ не советует и гендиректор ГК «Кабош» Дмитрий Матвеев, подчеркивая, что сначала стоит оценить выгоду от серьезных вложений. Если бизнес испытывает потребность в качественных и надежных средствах защиты информации (СЗИ), то он обычно и сам готов вкладываться в обеспечение ИБ и создание собственной экосистемы.

> **АКЦЕНТ**
> Прошлый год кратно ускорил цифровизацию компаний, многим пришлось переходить в онлайн в авральном режиме

Бизнес все чаще отдает предпочтение универсальным и комплексным решениям. По словам руководителя практики аналитических решений для противодействия мошенничеству и финансовым преступлениям SAS Россия/СНГ Алексея Коняева, идеальные СЗИ могут не только выявить угрозы, но и в режиме реального времени мониторить качество работы системы, в идеале, с возможностью самообучения.

Другая тенденция последних лет—массовый переход на отечественное ПО. «Мы наблюдаем процессы импортозамещения в области решений по инфобезопасности. Если до 2017 года это была стратегия на повышение независимости от западных решений и развитие собственных компетенций в разработке, то сейчас—прямой вопрос безопасности и работоспособности»,—уверен директор департамента инфобезопасности Oberon Евгений Суханов.

Главное, чтобы ПО было действительно разработанным, а не репликой с открытым исходным кодом или «закамуфлированным» модулем иностранного ПО. Среди очевидных плюсов использования отечественного софта его изначальная адаптированность к российской специфике работы и более оперативная обратная связь. «Представители отечественного бизнеса из числа крупных и значимых пользователей при использовании отечественного ПО имеют возможность получить поддержку от непосредственного разработчика. Мне известны случаи, когда производитель программных продуктов перестраивал «дорожную карту» разработки по результатам обратной связи с рынка»,—рассказал директор по инфобезопасности ИТ-холдинга TalentTech Иван Дмитриев. ●

ФИНАНСЫ Пандемия не сказалась на платежной дисциплине заказчиков

Аванс вовремя

Елена Березина

Пандемия замедлила оплаты поставщикам, но не вызвала коллапса платежной дисциплины. По мере снятия ограничений показатели быстро восстанавливались, следует из данных системы «СПАРК-Интерфакс».

Ограничения привели к замедлению расчетов с поставщиками за товары и услуги. Их смягчение положительно сказалось на стабилизации расчетов. В результате уже осенью показатели платежной дисциплины вернулись к доковидным уровням 2019 года. Если не считать «нерабочий» апрель, то в последующие месяцы доля счетов, оплаченных с просрочкой свыше 60 дней, не выходила за пределы 16%. Для сравнения—для ряда стран, например, Индия (32,5%), Китай (14%), Румыния (12,9%), Португалия (11,6%)—подобная доля счетов была обычным явлением и в «благополучном» 2019 году.

«С начала пандемии мы анализируем динамику уровня расчетов с поставщиками у компаний, входящих в правительственный список наиболее пострадавших отраслей—по 24 видам деятельности из 48, входящих в список. В частности, это розничная торговля, автоперевозки, сфера персональных услуг, СМИ, туристические компании, спортивные клубы,—рассказал Алексей Морсин, руководитель направления «Мониторинг платежей» группы «Интерфакс».—По мере снятия ограничений мы фиксируем активное повышение уровня расчетов в «пострадавших отраслях». Некоторые из них, например, розничная торговля и сфера дополнительного образования, к концу года уже почти вернулись к показателям, характерным до начала пандемии. Хуже динамика в сфере ресторанного и гостиничного бизнеса».

> В РФ доля счетов с просрочкой свыше 60 дней не вышла за 16%. Для сравнения, в Индии—32,5%

В декабре аналитики отметили заметный рост просрочки у всех из изучаемых отраслей. Но пока это можно отнести скорее к сезонному явлению. В начале и конце года компании чаще допускают просрочку своим поставщикам. «Накопленная статистика показывает, что для декабря не характерен высокий уровень расчетов. Например, и в декабре 2018 года доля счетов, оплаченных без просрочки, составила лишь 63%, оплаченных с просрочкой до 60 дней—27,6%, свыше 60 дней—9,4%. Исторически невысокий уровень расчетов бывает и в январе»,—уточнил Алексей Морсин.

Малый бизнес традиционно наименее устойчив к внешним шокам и сильнее всего страдает во время экономических потрясений. 2020 год не стал исключением. Однако в сравнении с 2019 годом негативные изменения не столь ощутимы. В кризисном 2015 году доля компаний малого бизнеса, в среднем плативших с просрочкой свыше 90 дней, достигла 13,8%.

Компании, пострадавшие от пандемии, могут воспользоваться теми мерами, которые были продлены на 2021 год. Среди них мораторий на проверки для малого бизнеса, меры поддержки для производителей и продавцов подакцизных товаров и т.д. Кроме того, продолжает действовать льготная программа кредитования МСП, в рамках которой с 2021 года была снижена предельная ставка до 7% и продлены либерализованные требования к заемщикам. ●

ПЛАТЕЖНАЯ ДИСЦИПЛИНА БИЗНЕСА В 2020 ГОДУ, % КОМПАНИЙ

Источник: СПАРК-Интерфакс

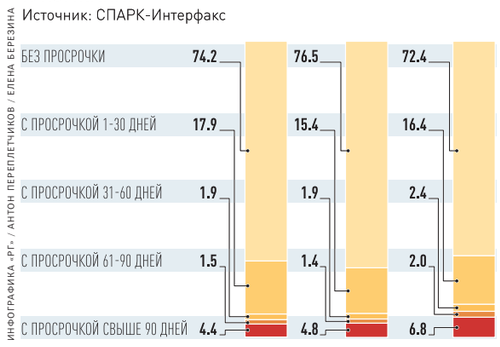

ИНФОГРАФИКА «РГ» / АНТОН ПЕРЕПЛЕТЧИКОВ / ЕЛЕНА БЕРЕЗИНА

КОНТРОЛЬ Бизнес может оформить таможенную декларацию за пять минут

Экспорт в авторежиме

Михаил Загайнов

Электронный документооборот позволил сократить срок таможенных операций. Среднее время оформления безрисковых поставок на импорт в 2020 году составило 1 час 16 минут, на экспорт—всего 40 минут.

Как рассказал на заседании коллегии руководитель Федеральной таможенной службы (ФТС) Владимир Булавин, в 2020 году было оформлено более 4,9 млн деклараций на товары, при этом 97,5% из них приходятся на центры электронного декларирования ФТС. «Автоматически было зарегистрировано 3,8 млн, автоматически выпущено более миллиона деклараций. Все эти процедуры проходят без участия человека. Среднее время регистрации и выпуска в автоматическом режиме—пять минут»,—заявил глава ФТС.

Сейчас в России действуют 16 центров электронного декларирования. Они заменили более 600 таможенных постов. «Решение о кардинальной модернизации таможенной службы выполнено. Все изменения проходили в управляемом режиме. В результате реформы мы автоматизировали процессы, связанные с таможенным администрированием, сократили сроки проведения таможенных операций, временные и финансовые издержки добросовестных участников ВЭД. Кроме того, повысилась эффективность управления таможенными органами»,—добавил Булавин.

Благодаря таможенникам, в 2020 году бюджет пополнился на 4,75 трлн рублей. План, установленный правительством, был перевыполнен на 7%. В 2021 году перед службой стоят не менее масштабные задачи—по словам министра финансов Антона Силуанова, ФТС должна перечислить в бюджет почти 5 трлн рублей.

Первые успехи уже есть. За первые два месяца таможенники дали бюджету около 767 млрд рублей, что на 6% превысило показатель аналогичного периода 2020 года. Если динамика платежей сохранится, то задание правительства будет выполнено. ●

Дополнение в Перечень общественных объединений и религиозных организаций, иных некоммерческих организаций, в отношении которых судом принято вступившее в законную силу решение о ликвидации или запрете деятельности по основаниям, предусмотренным Федеральным законом от 25.07.2002 № 114-ФЗ «О противодействии экстремистской деятельности»

81. Общественное объединение «W.H.C.» (иные наименования — «White Hooligans Capital», «Белые хулиганы столицы», «White Hardcor Cats», «SIBERIAN FRONT», «Сибирский фронт») (решение Центрального районного суда г. Барнаула от 16.09.2020, апелляционное определение судебной коллегии по административным делам Алтайского краевого суда от 23.12.2020 и определение судебной коллегии по административным делам Алтайского краевого суда от 25.12.2020).

Информация Минюста России

Российская Газета
ПРИГЛАШАЕМ К СОТРУДНИЧЕСТВУ
САМЫЕ ВЫГОДНЫЕ УСЛОВИЯ ДЛЯ РЕКЛАМОДАТЕЛЕЙ
ДИРЕКЦИЯ ПО РЕКЛАМЕ:
(499) 257 40 98
(499) 257 37 52
E-MAIL:
REKLAMA@RG.RU
ПОДРОБНОСТИ НА САЙТЕ:
WWW.RG.RU
16+ РЕКЛАМА

Уведомление о проведении общественных обсуждений по проекту правового акта об утверждении материалов оценки воздействия на окружающую среду объекта «Реконструкция автомобильной дороги от города Заозерск до губы Большая Лопаткина»

Настоящим администрация ЗАТО город Заозерск извещает о начале проведения общественного обсуждения и сбора замечаний и предложений заинтересованных лиц в отношении проекта правового акта об утверждении материалов оценки воздействия на окружающую среду объекта государственной экологической экспертизы «Реконструкция автомобильной дороги от города Заозерск до губы Большая Лопаткина». Заказчик: МКУ «Управление городским хозяйством», ул. Ленинского Комсомола, д. 20, г. Заозерск, Мурманская область, 184310. Орган, ответственный за организацию общественных обсуждений: Управление МИ и ЖКХ администрации ЗАТО город Заозерск. Общественные обсуждения состоятся 30.03.2021 в 15.00 в зале совещаний Совета депутатов ЗАТО город Заозерск, расположенном по адресу: г. Заозерск, пер. Школьный, д. 1, каб. 35. Материалы оценки воздействия на окружающую среду размещены на сайте www.zatozaozersk.ru в разделе «Дороги», подраздел «Реконструкция автомобильной дороги от города Заозерск до губы Большая Лопаткина».

Замечания и предложения принимаются по адресу: ул. Ленинского Комсомола, д. 20, г. Заозерск, Мурманская область, 184310, в т.ч. адрес электронной почты: mku-ugh@mail.ru.

Сроки приема замечаний и предложений: с 01.03.2021 по 30.03.2021 (до 15.00) в рабочие дни с 9.00 до 13.00, с 15.00 до 17.00.

Информация о результатах проведения общественного обсуждения будет размещена на сайте www.zatozaozersk.ru.

НА ПРАВАХ РЕКЛАМЫ

Объявление о проведении общественных слушаний

Администрация Шумихинского муниципального округа информирует о проведении в соответствии с ФЗ от 23.11.1995 № 174-ФЗ «Об экологической экспертизе», Положением об оценке воздействия намечаемой хозяйственной деятельности на окружающую среду в РФ, утвержденным приказом Госкомэкологии РФ от 16.05.2000 № 372, общественных обсуждений (по форме опроса граждан в электронном виде) проекта технического задания (ТЗ) на проведение Оценки воздействия на окружающую среду (ОВОС) деятельности по сооружению и эксплуатации объекта государственной экологической экспертизы «Шламовый амбар Хохловского месторождения».

Цель намечаемой хозяйственной деятельности: сооружение и эксплуатация объекта размещения бурового шлама «Шламовый амбар Хохловского месторождения».

Местоположение намечаемой деятельности: РФ, Курганская обл., Шумихинский муниципальный округ.

Заказчик: АО «РУСБУРМАШ», место нахождения: 109004, г. Москва, Большой Дровяной пер., д. 22. Телефон: +7 (499) 951-60-60.

Примерные сроки проведения ОВОС: II кв. 2021 г. — III кв. 2021 г.

Ответственный орган за организацию и проведение общественных обсуждений: администрация Шумихинского муниципального округа.

Форма общественных обсуждений: опрос граждан в электронном виде.

Форма предоставления замечаний и предложений — письменная, в электронном виде.

Место размещения материалов: проект ТЗ на проведение ОВОС на бумажном носителе доступен для ознакомления, представления замечаний и предложений с 04.04.2021 г. в администрации Шумихинского муниципального округа по адресу: 641100, Курганская область, г. Шумиха, ул. Кирова, 12, кабинет 10, в будние дни — с 9.00 до 16.00, перерыв на обед — с 12.00 до 13.00, в электронном виде на сайтах администрации Шумихинского муниципального округа [www.45шумиха.рф] и АО «РУСБУРМАШ» [www.rbm.armz.ru]. Для принятия участия в общественных обсуждениях по форме опроса граждан в электронном виде необходимо пройти регистрацию на сайте администрации Шумихинского муниципального округа [www.45шумиха.рф].

Срок предоставления замечаний и предложений: с 04.04.2021 по 04.05.2021.

НА ПРАВАХ РЕКЛАМЫ

Информирование общественности о намечаемой хозяйственной деятельности

АО «Воркутауголь» и Администрация МО ГО «Воркута» на основании Положения об оценке воздействия намечаемой хозяйственной и иной деятельности на окружающую среду в Российской Федерации, утвержденного приказом Госкомэкологии России от 16.05.2000 №372, ст. 9 Федерального закона от 23.11.1995 № 174-ФЗ «Об экологической экспертизе» и Постановления Правительства РФ от 03.04.2020г. № 440 «О продлении действия разрешений и иных особенностях в отношении разрешительной деятельности в 2020 году» уведомляют о начале общественных обсуждений по объекту государственной экологической экспертизы федерального уровня: СП «Шахта Воргашорская», очистные сооружения очистки шахтных вод, в составе предпроектной документации материалов оценки воздействия на окружающую среду.

Название проектной документации намечаемой хозяйственной деятельности: «Очистные сооружения шахтных вод АО «Воркутауголь» шахты «Воргашорская» Отработка запасов шахты «Воргашорская». Объекты поверхности».

Цель намечаемой хозяйственной деятельности: строительство объекта «Очистные сооружения шахтных вод АО «Воркутауголь» шахты «Воргашорская» Отработка запасов шахты «Воргашорская».

Месторасположение намечаемой деятельности: Российская Федерация, Республика Коми, г. Воркута, пгт. Воргашор.

Наименование и адрес заказчика намечаемой деятельности (заявителя): АО «Воркутауголь». 169908, Россия, Республика Коми, Воркута, ул. Ленина, д. 62. E-mail: general@vorkuta.severstalgroup.com.

Наименование и адрес разработчика проектной документации: ООО «ИЦ «Объединенные Водные технологии», 117630, г. Москва, ул. Воронцовские пруды, д. 3, пом. 6А. E-mail: dyclar@mirrico.com.

Примерные сроки проведения ОВОС: 1 квартал 2021г. — 3 квартал 2021г.

Органы, ответственные за организацию общественных обсуждений: Администрация МО ГО «Воркута».

Форма общественных обсуждений: общественные обсуждения с использованием средств дистанционного взаимодействия, в форме опроса.

Форма предоставления замечаний и предложений: внесение записей в электронном виде в «Журнал регистрации замечаний и предложений общественности», заполнение опросных листов.

Ознакомиться с материалами ОВОС по объекту государственной экологической экспертизы и выразить свое мнение в электронном виде путем внесения записей в «Журнал регистрации замечаний и предложений общественности», путем заполнения опросных листов можно в период с 02.03.2021г. по 01.04.2021г. по следующему адресу:

— **http://vorkutaugol.ru/rus/disclosure/3137/index.phtml.**

В соответствии с п. 4.10 «Положения об оценке воздействия намечаемой хозяйственной и иной деятельности на окружающую среду в Российской Федерации», утв. приказом Госкомэкологии России от 16.05.2000 № 372 после проведения общественных обсуждений (в форме общественных слушаний с использованием средств дистанционного взаимодействия, в форме опроса) замечания и предложения от граждан и общественных организаций принимаются в электронном виде путем внесения записей в «Журнал регистрации замечаний и предложений общественности», путем заполнения опросных листов по вышеуказанному адресу или могут быть направлены в адрес Заказчика намечаемой хозяйственной деятельности (заявителя) в течение 30 дней.

Приглашаются все желающие принять активное участие общественных слушаниях.

НА ПРАВАХ РЕКЛАМЫ

СОБЫТИЕ С космодрома Байконур запустили первый российский спутник «Арктика-М»

Прогноз из космоса

РИА НОВОСТИ

Ракета «Союз-2.1б» со спутником «Арктика-М» выдержала непогоду на Земле и все сделала отлично.

Наталия Ячменникова

Вчера ракета «Союз-2.1б» блестяще справилась с непогодой во время пуска с космодрома Байконур первого российского спутника «Арктика-М».

«Пришлось поволноваться за этот пуск больше обычного. Ветер до 2 км был такой силы, что даже для нашего выносливого и некапризного «Союза-2» это было на самом пределе допуска по метеоусловиям», — написал генеральный директор «Роскосмоса» Дмитрий Рогозин в своем Telegram-канале.

Старт состоялся в 9.55 мск. Примерно через девять минут от третьей ступени ракеты отделился головной блок в составе разгонного блока «Фрегат» и спутника. Выведение аппарата заняло более двух часов.

Масса спутника солидная — 2100 кг. Он будет работать на высокоэллиптической орбите, срок активного существования — не менее семи лет.

Спутники «Арктика-М» предназначены для мониторинга климата и окружающей среды в арктическом регионе. Запуск второго аппарата намечается в 2023 году, а если все пойдет, как задумано изначально, то еще три отправятся на трудовую звездную вахту в 2024—2025 годах.

Космический аппарат создан на базе унифицированной платформы «Навигатор» НПО им. С.А. Лавочкина: на нее установлен комплекс целевой аппаратуры, который обеспечит круглосуточный всепогодный обзор поверхности Земли и морей Северного Ледовитого океана, постоянную и надежную связь.

Надо сказать, что оборудование «Арктики-М» аналогично тому, которое используется в работающих сейчас на геостационарной орбите метеоаппаратах «Электро-Л». В частности, в «Арктике-М» также применяются многозональные сканирующие устройства, разработанные и изготовленные «Российскими космическими системами». Это камеры, передающие изображения в разных спектрах. На каждый спутник будет установлено по два прибора: они будут резервировать друг друга, повышая надежность системы, а также смогут работать одновременно.

Как рассказывают специалисты, новые «звездные метеорологи» позволят получать обзорное изображение арктического региона Земли (недоступного для непрерывного наблюдения с геостационарной орбиты) не реже чем раз в 15—30 минут. Кстати, орбита «Арктики» имеет свои особенности: аппарат будет периодически удаляться от земной поверхности и давать разномасштабные изображения. У него будет отличная от вращения Земли скорость, а также непрерывное изменение ракурса съемки.

Именно поэтому аппаратура нового спутника потребовала особо высокой защиты от радиации. Увеличена и площадь солнечных батарей.

— России необходимо наращивать орбитальную группировку метеоспутников, чтобы не зависеть от западной информации в прогнозировании погоды, — сказал в эфире «Роскосмос ТВ» на YouTube директор НИЦ «Планета» Василий Асмус. По словам ученого, сейчас у нас нет всепогодной метеорологической информации, которая не зависит ни от времени суток, ни от наличия облачности. «Кроме того, безусловно нужна, и мы планируем запуск в этом году первых двух спутников, группировка из пяти спутников, которые будут следить за космической погодой, за состоянием ионосферы», — подчеркнул специалист. ●

— Видео смотрите на сайте rg.ru/art/2049996

Справка «РГ»

Сейчас у России три спутника «Метеор-М» и два «Электро-Л», предназначенные непосредственно для мониторинга погоды. Чрезвычайные ситуации отслеживают пять спутников «Канопус-В».
С 2021 по 2025 год «Роскосмос» планирует запустить шесть метеоспутников серии «Метеор-М» и «Электро-Л».

ПРАВО КС РФ разъяснил порядок защиты в случаях с гостайной

ВЫБОР ДЛЯ РОРА

Мария Голубкова,
«Российская газета»,
Санкт-Петербург

Фигуранты по делам о государственной тайне могут прибегнуть к замене представителя в ходе процесса, но не вправе в обход закона требовать для него допуска к секретным материалам. Об этом напомнил Конституционный суд РФ, проанализировав материалы жалобы гражданина Германии Йоханнеса Рора.

Рор известен как эксперт по делам коренных народов, официально он изучал в России положение жителей Сибири и Дальнего Востока. Для посещения нашей страны имел многократную визу, однако очередной визит в конце 2018 года не состоялся — ФСБ запретила Рору въезд в Россию сроком на 50 лет по соображениям национальной безопасности. Обжаловать это решение Рору не удалось. Как следует из материалов дела, суд руководствовался материалами, в которых «приведены конкретные обстоятельства и материалы, подтверждающие то, что деятельность Й. Рора угрожает национальной безопасности РФ».

Сведения проходили под грифом гостайны, и представителю гражданина Германии в суде — гражданину России — было отказано в ознакомлении с этими документами на том основании, что он не является адвокатом и не имеет соответствующего допуска. Истец же, выбрав защитника без соответствующего статуса, законодательно не был лишен возможности представить доводы против запрета въезда в РФ, в том числе аргументированно возразить ФСБ, посчитал суд общей юрисдикции.

> Очередной визит в конце 2018 года не состоялся — ФСБ запретила Рору въезд в Россию сроком на 50 лет

По мнению заявителя, такой подход — установление различий между представителями граждан в суде только на основании наличия или отсутствия у них статуса адвоката — нарушает конституционный принцип равенства перед законом и судом, а также противоречит статье 46 Основного Закона страны, которая гарантирует каждому право на судебную защиту. Однако КС РФ с этой позицией не согласился.

Суд, в частности, напомнил, что в 1996 году постановил внести изменения в законодательство, которое ранее предусматривало отказ в приглашении адвоката по мотивам отсутствия у того допуска к государственной тайне и предложение выбрать защитника из определенного круга адвокатов, имеющих такой допуск. КС признал, что это неправомерно ограничивает право гражданина на получение квалифицированной юридической помощи и право на самостоятельный выбор защитника. Поэтому Закон «О государственной тайне» был дополнен статьей 21.1, установившей особый порядок допуска к государственной тайне, в том числе для адвокатов, и перечень категорий лиц в ней является исчерпывающим. Статус адвоката в подобном случае является гарантией как права представляемого лица на получение квалифицированной юридической помощи (статья 48 Конституции РФ), так и сохранности государственной тайны.

Указанные нормы распространяются и на уголовное, и на административное судопроизводство. Поэтому оспариваемые Ром законоположения — как сами по себе, так и взятые в системе действующего правового регулирования — не могут расцениваться в качестве нарушающих его конституционные права в указанном аспекте.

— Лицо, участвующее в качестве стороны в административном деле, связанном с государственной тайной, вправе в установленном порядке выбрать в качестве представителя лицо, являющееся адвокатом или имеющее допуск к государственной тайне, — указал КС. ●

СТИХИЯ В Антарктиде откололся огромный айсберг

ГИГАНТ ПОПЛЫЛ

Аркадий Симонов

В Антарктиде от ледника Бранта откололся айсберг площадью около 1270 кв. км. Это сопоставимо с площадью Санкт-Петербурга. Гигант отправился в свободное плавание, и куда его оно приведет, сейчас не знает даже наука. Если еще 30 лет назад отрыв каждого айсберга был для Антарктиды знаменательным событием , то сейчас они стали почти обыденностью. Континент трещит по швам. Он начал быстро разрушаться после 90-х годов. Если к началу 2000-х континент терял ежегодно 50 миллиардов тонн льда, то в 2018 году — около 250 миллиардов.

Вклад Антарктиды в рост уровня океана за 40 лет составил примерно 1,5 сантиметра. В 2019 году от ледника Эймери откололся айсберг массой 315 млрд тонн, его размер — 1636 кв. км. Одним из «чемпионов» за всю историю наблюдений стал отколовшийся в 2017 году от ледника Ларсена айсберг площадью около шести тысяч кв. км. Ученые с тревогой следят за поведением других ледников. Пока подъем воды из-за таяния Антарктиды небольшой, примерно 0,25 сантиметра в год. Но ситуация может резко измениться, если таяние доберется до других областей континента, в частности, ледника Туэйтса. Он способен уже в этом веке поднять уровень океана сразу на 3,5 сантиметра. Что подхлестнет глобальное потепление, которое угрожает Земле. ●

Научное закрытие?

АКЦЕНТ

В центрах европейских столиц обязательно есть магазин научной книги. И у нас на улице Горького была «Академкнига», но ее давно закрыли. Теперь взялись за следующую

1 ←

«Это не только чисто заказные издания, когда весь тираж забирает заказчик. Иногда такие книги могут иметь и более широкий интерес, — говорит Ирина Опимах.

Но, конечно, в магазине любой читатель может найти и научно-популярную литературу на любой вкус. И по естественным наукам, и по гуманитарным, и детские образовательные книги. В магазине в любое время толпятся люди, листают книги, задают вопросы. Он стал своеобразным культурным центром университетского района Москвы.

В истории с магазином два действующих лица. Издательство «Наука», которому он принадлежит, и «ЖКУ РАН», в чьем ведении находится здание магазина. Подчеркнем, что «ЖКУ РАН» давно к Академии наук отношения не имеет. На самом деле спорят о магазине две организации, у которых один хозяин — министерство науки и высшего образования. Еще в 2018 году по иску «ЖКУ РАН» Арбитражный суд Москвы принял решение о выселении магазина, так как не внесена арендная плата.

VESTI.RU

Знаменитую «Академкнигу» на улице Вавилова за 60 лет посетили тысячи людей, многие из которых стали известными учеными.

В 2019 году он уже закрывался, но затем вновь открылся. И вот сейчас судебные приставы опять закрыли «Академкнигу».

Что дальше? Редакция решила в этом разобраться и направила запрос в Минобрнауки России. Вот какой ответ из пресс-службы мы получили: «В настоящий момент ФГБУ «ЖКУ РАН» и ФГУП «Издательство «Наука» согласовывают мировое соглашение и договор безвозмездного пользования. Договор должен пройти согласование на комиссии Министерства науки и высшего образования и быть зарегистрирован в ТУ Росимущества. Открытые магазина «Академкнига» по прежнему адресу (улица Вавилова, 55/7) планируется в первых числах апреля 2021 года». ●

Комментарий

Владимир Иванов, заместитель президента РАН, член-корреспондент РАН:
— Этот магазин находится в академическом районе, где расположено много научных институтов. Он всегда был своеобразным культурным центром. Сюда я и мои приятели ходили с самого детства. Можно сказать, что он дал путевку в жизнь. Тогда ценились интеллектуалы, а не торгаши. Но времена меняются. Теперь наукой управляют кто угодно, только не ученые. На первый план выходит тезис «деньги любой ценой». Замена Академкниги на продуктовую лавку – яркий пример такого развития.
Говорят, что магазин не платил аренду. Но кому платить? Ведь и он, и тот, кто его закрыл, принадлежат министерству. Это какой- то сюрреализм. Министерство само себе платит аренду. Это следствие реформы, когда в 2013 году у РАН все отобрали. Мы еще долго будем пожинать ее плоды.

Михаил Угрюмов, академик:
— После того, как после реформы госакадемий в 2013 году Российскую академию наук, которая была вне конкуренции в стране и единственной конкурентоспособной в мире, лишили ее институтов и возможности заниматься наукой, меня уже не может удивить закрытие магазина. Таких вещей, которые происходят с нашей наукой можно насчитать множество. Ситуация с этим магазином лишь одно из тех безобразий, которые вот уже несколько лет чиновники творят с нашей наукой.

Валерий Тишков, академик:
— Конечно, закрытие этого магазина – настоящее безобразие. Говорят, что электронные книги вытеснят бумажные, а потому и магазины будут не нужны. А вы бывали в зарубежных студенческих кампусах? В каждом есть специализированный магазин, где можно купить научные книги. В центрах европеских столиц обязательно есть магазин научной книги. И у нас в Москве, на улице Горького, был магазин «Академкнига», но его давно закрыли. Теперь взялись за следующий. Книга была, есть и будет, несмотря на всю электронику. Там не бестселлеры продаются, но важно понимать, что в такой магазин человек идет целенаправленно, ему нужна определенная книга для работы. Удивительно, что кому -то это надо доказывать.

РАССЕКРЕЧЕНО Архивы советских спецслужб рассказывают о том, против кого в годы войны боролась польская «Армия крайова»

День проклятых солдат

Иван Егоров,
Владимир Макаров,
историк спецслужб

ИНСТИТУТ НАЦИОНАЛЬНОЙ ПАМЯТИ РЕСПУБЛИКИ ПОЛЬША

Батальон «Кровавая луна» 27-й Волынской дивизии «АК» известен своими карательными акциями.

Вот уже 10 лет начиная с 1 марта 2011 года в Польше отмечается Национальный день памяти «отверженных солдат» (польск. Narodowy Dzień Pamięci «Żołnierzy Wyklętych») в честь участников антисоветского и антикоммунистического подполья, действовавшего на оккупированной территории Польши в 1939—1945 годах.

Это событие было введено в календарь памятных дат по предложению бывшего в то время президентом Польши Леха Качиньского.

В годы Второй мировой войны начиная с 1942 года все подпольные военизированные организации на оккупированной германскими войсками территории бывшей Польши были объединены в так называемую «Армию крайову» («АК», Отечественная армия). Эти формирования формально подчинялись польскому эмигрантскому правительству в Лондоне.

Наряду с «АК» в борьбе с оккупантами участвовали и подразделения польских коммунистов, объединенных в «Армию людову» («АЛ», Народная армия), которые действовали вместе с советскими партизанами, а затем и частями Красной Армии.

В ходе освобождения Польши в 1944—1945 годах Красная Армия разоружала подразделения «АК», а их личный состав, впрочем, так же, как и личный состав «АЛ», направляли в подразделения Войска Польского. Те же участники «АК», которые не желали принимать участия в борьбе с гитлеровцами, начали подпольную борьбу, но уже со своими соотечественниками и военнослужащими Красной Армии.

После войны в Польской Народной Республике «аковцы» за сотрудничество с оккупантами получили прозвище «проклятых солдат». В нынешней же Польше, с подачи президента Качиньского, их уже чествуют как героев.

В интервью Gazeta Wyborcza 21 января 2020 года заместитель директора Польско-российского центра диалога и согласия пан Лукаш Адамский (Lukasz Adamski) ответил на вопрос о ходе польско-российского столкновения на исторической почве.

«Я считаю, что Польша уверенно выигрывает. Я бы даже предложил Путину продолжать выступать с пропагандистскими тезисами и публиковать документы, а мы будем отвечать», — заявил Адамский. Понятно, что свое предложение и дальше публиковать материалы по польской истории XX века он сделал не столько главе российского государства, сколько российским историкам. Правда, сразу же возникает вопрос, а имеет ли сам пан Лукаш свободный доступ к архивам польских спецслужб, хранящихся в Институте национальной памяти? Скорей всего, нет. Поэтому восполним пробел и сами расскажем о «темных пятнах» польской истории.

Подпольщики, диверсанты, каратели

В составе «АК» были и свои диверсионно-террористические и разведывательные структуры, такие, например, как «Диверсионная команда». Подразделение было сформировано в апреле 1940 года под названием «Союз возмездия», в 1943 году преобразовано в «Кедыв».

Но особо среди этих подразделений выделялся «Польский корпус безопасности» («ПКБ»), зверствовавший даже в период Варшавского восстания 1944 года. При этом, например, в музее Варшавского восстания нет ни слова о преступлениях «ПКБ». В то же время недавно опубликованные на сайте Минобороны России рассекреченные материалы, в которых рассказано о преступных действиях членов «ПКБ», у польских историков не вызвали никакой реакции. Мол, в них нет «ничего нового». Если в Польше о преступлениях «ПКБ» все известно, то опубликуйте эти архивные материалы: кто руководил этой структурой, кто отдавал преступные приказы, списки убитых и т.п.

Ведь диверсионные акции эти подразделения совершали не столько против оккупантов, сколько занимались карательной деятельностью по отношению к своим же гражданам, которые придерживались других взглядов или были не польской национальности. Во времена Варшавского договора, Советского Союза и братской Польши о таких «нюансах» было не принято говорить и тем более писать. Сейчас у польских историков появились, видимо, уже другие мотивы для молчания.

Сталин знал о планах «толстой четверки»

К лету 1944-го, когда Красная Армия приступила к освобождению польской территории, Наркомат обороны и лично Иосиф Сталин уже обладали достаточно полной и разносторонней информацией не только об обстановке в рядах «АК», но и о тайных планах польского эмигрантского правительства в отношении СССР.

Не будем забывать и о членах «кембриджской пятерки», легендарной резидентуре 1-го Управления наркомата госбезопасности СССР, действовавшей в Лондоне, которые сообщали секретные планы лондонских поляков в отношении Советского Союза. Советская внешняя разведка своевременно узнавала об истинных планах польского эмигрантского правительства в Лондоне относительно СССР и информировала об этом советскую контрразведку.

В конце июня 1944 года начальник 1-го Управления НКГБ СССР направил служебную записку начальнику 2-го Управления НКГБ СССР, в которой, в частности, сообщил:

«По полученным нами агентурным данным, уполномоченный лондонского правительства на территории Польши Янковский и командующий «Краевой армией» генерал Комаровский дали следующую директиву: «Немцы обанкротились, с ними нечего считаться, главный истинный враг—СССР, все силы против СССР. Для усиления борьбы против СССР немцами освобождены из-под ареста майор Липинский и капитан Коповский («Армии краевой»). Немцы руководят некоторыми отрядами «Армии Краевой»...».

АКЦЕНТ

Некоторые подразделения «АК» отметились не только в убийствах советских военнопленных, но и зверствах в отношении мирного украинского населения

Авантюра за авантюрой

Преступные авантюры руководства «АК» в июле 1944 года в Вильно, а затем и в августе в Варшаве только подтвердили нежелание «толстой четверки» (так еще называли польское эмигрантское правительство по числу партий, входивших в его руководство) конструктивно сотрудничать с Советским Союзом в вопросах создания послевоенной Польши.

Надо сказать, что операция «подпольщиков» «АК» с попыткой освобождения Вильнюса (Вильно) в июле 1944 года—это не слишком известный эпизод в истории Второй мировой войны. Эта операция планировалась по той же лондонской схеме, что и Варшавское восстание. Предполагалось, что германские войска начнут отступать перед войсками Красной Армии, а в этот момент подразделения «АК» ударят им в спину и встретят победоносную Красную Армию как «союзники», представители «законного» лондонского правительства. Но когда Красная Армия оказалась уже вблизи города, поляки еще не успели подтянуть все свои силы. Тогда они решили для демонстрации ударить тем, что было, чтобы потом говорить: «Мы тоже участвовали, мы даже были первыми».

Участие Виленского округа «АК» (операция «Остра брама», польск. Ostra Brama), в «освобождении» Вильнюса со временем обросло легендами о «героическом штурме аковцев». А вот что происходило на самом деле: при подходе частей Красной Армии к Вильно командир Виленского округа «АК» «Вильк» отдал приказ в ночь с 7 на 8 июля 1944 года захватить Вильно. Подразделения «АК» вошли в предместье Бельмонд (восточная часть города), где вели бой с немцами с 2.00 до 14.00 8 июля 1944 г. В результате атаки «аковцы», понеся большие потери (400 убитых и 600 раненых), вынуждены были отойти. Позднее вместе с частями Красной Армии в боях за освобождение Вильнюса участвовал один батальон «АК» численностью примерно 300—400 человек. Очевидец т. н. штурма Вильно силами «АК» так описал эти события: «После [того] как Красная Армия приблизилась к городу, поляки шли следом и подбирали брошенное немцами вооружение. Другие группы разоружали отрезанные от своих главных сил, разрозненные группы немцев. Немцев оставляли частям Красной Армии, а вооружение оставляли себе. [...]».

После провального «штурма» Вильно командование «АК» не отказалось от своего навязчивого желания во что бы то ни стало опередить Красную Армию. Как итог—новая авантюра августа 1944 года и полный разгром Варшавского восстания.

Под видом советских партизан

При этом рассекреченные архивы свидетельствуют не только об авантюрной, но и нередко преступно-провокаторской деятельности «аковцев».

В конце первой декады мая 4-е Управление НКГБ СССР направило спецсообщение в НКГБ СССР «О массовых репрессиях и убийствах членами польских подпольных организаций бойцов польской «Гвардии Людовой», советских партизан и военнопленных красноармейцев»: «Руководитель оперативной группы, ...Карасев сообщает, ...в начале апреля с. г. в с. Гута-Коштелянска, что близ г. Янов, убито 8 поляков из отряда «Гвардии Людовой». Летом прошлого года вооруженным отрядом под командованием Леха в Яновском лесу было убито 23 красноармейца, бежавших из немецкого плена. В марте с. г. там же убиты три раненых советских партизана из соединения Ковпака, оставленных на излечение. С января по май 1944 г. в с. Жары, с. Вулька Биска и других Билгорайского района поляками убито 56 человек мирного населения. Некоторые вооруженные группы поляков выдают себя за советских партизан и под их видом грабят и убивают мирное население».

Некоторые подразделения «АК» отметились не только в убийствах советских военнопленных, вырвавшихся из немецкого плена, но и зверствах в отношении мирного украинского населения на Волыни, ликвидации польских евреев—членов «АК», попытках проводить бактериологические и химические диверсии в отношении бойцов и командиров Красной Армии.

Яд как оружие

В середине января 1945 года начальник 4-го Управления НКГБ СССР направил в ГУКР «Смерш» НКО СССР, наркоматы ГБ Белорусской, Украинской и Литовской ССР служебную записку, в которой сообщал, что, по агентурным данным опергруппы, действовавшей на территории Польши, руководство «АК» снабдило свои филиалы «большим количеством ядов с целью применения их для индивидуального террора против советских офицеров. «Командиром одного из батальонов полка «АК» «Борового» получены специальные яды, среди которых порошок, раздражающе действующий на кожу, применяется путем опыления одежды, и цианистый калий».

В конце января 1945 года Павел Судоплатов направил докладную записку наркому ГБ СССР Всеволоду Меркулову о физическом уничтожении «АК» лиц, симпатизирующих советским партизанам. В документе сообщалось, что, по данным опергруппы, действующей в районе южнее Кракова, в полку «АК» под командованием майора «Борового» происходит чистка офицерского состава, весь старый командный состав освобождается от занимаемых должностей и на их место назначаются польские офицеры, присланные из Англии. Кем же были «польские офицеры, пребывающие из Англии» и кто снабжал их и обучил пользоваться ядами? Безусловно, они были поляками, но находились на службе в британских Вооруженных силах и состояли в британской же «Службе специальных операций» (СОЕ). Эти наши союзники, британские «рыцари плаща и кинжала», одной рукой вместе с СССР сражались с нацистами, а другой подталкивали поляков вести диверсии против бойцов и командиров Красной Армии. Эти польские солдаты и офицеры были выпестованы «СОЕ» и получили специальное название «тихотемные» десантники.

Пособники оккупантов

Во второй половине ноября 1944 года начальник 1-го Управления НКГБ СССР комиссар ГБ 3-го ранга Фитин направил начальнику ГУКР «Смерш» НКО СССР комиссару ГБ 2-го ранга Абакумову докладную записку «О совместных действиях немцев и польских националистов в районе гг. Петроков и Томашов»: «...В районе городов Петроков и Томашов на западной стороне реки Полицы совместно с немцами действуют польские националистические банды в количестве 3 тысяч человек под командованием некоего Бохунь и его помощника «Жбика». Эти банды совместно с немцами производят облавы, арестовывают членов ППР и «Стронництво людове», из которых многие замучены.

В самом начале января 1945 года начальник одного из отделов 4-го Управления НКГБ СССР (диверсии и террор в тылу врага) доложил начальнику Управления комиссару ГБ 3-го ранга Павлу Судоплатову о расстреле «аковцами» евреев, служивших в «АК». Когда летом 1944 года опергруппа 4-го Управления НКГБ СССР прибыла в район Кракова, от одного из агентов было получено сообщение, что «командир полка «АК» Краковского воеводства майор «Боровой» дал секретное указание по отрядам своего полка расстрелять всех евреев, находящихся на службе в «АК», в связи с тем, что они якобы могут перебежать к советским партизанам и сообщить сведения об «АК», ее задачах и структуре.

На основании этого указания в ноябре 1944 года были расстреляны агент опергруппы с позывным Родина и солдат «АК» по кличке Накос. Расстрел евреев производили подхорунжий Олесь Звигнев (кличка Дог), 24 лет, из м[естечка] Млана Дольна (20 км севернее Новы Тарг), сын офицера; Колумб, 20 лет, и Кукулка, 26 лет, из гор. Новы-Тарг».

Вот так расстреливали своих же товарищей «проклятые солдаты», прикрываясь знаменем борьбы за «независимость» Польши. ●

ИНСТИТУТ НАЦИОНАЛЬНОЙ ПАМЯТИ РЕСПУБЛИКИ ПОЛЬША

Отдельные группы «АК» под видом партизан нападали на мирное население.

Между тем

«Кровавая луна» над Волынью

Еще одна темная страница «Армии крайовой» — это участие ее подразделений в карательных акциях на Волыни. Современные польские политики как только не превозносят «нерушимую польско-украинскую дружбу». Правда, факты говорят совсем о другом.

В начале июля 1944 года нарком ГБ Украинской ССР комиссар ГБ 3-го ранга Савченко направил наркому ГБ СССР комиссару ГБ 1-го ранга Всеволоду Меркулову спецсообщение о переходе линии фронта в Волынской области частями «Польски звензек повстанчи» (одно из названий «АК»). В спецсообщении говорилось, что 7 июля 1944 года на территорию Киверецкого района Волынской области перешел вооруженный отряд, именующий себя «46-й батальон 27-й польской дивизии», который был разоружен частями Красной Армии.

А далее становится уже интересней.

Агентура, влитая в состав вышедших польских войск, сообщает «... что дивизия, ведя борьбу с немецкими войсками, одновременно уничтожала украинское население, имевшее связь с украинскими националистами и сжигала украинские села. Однако эти факты перешедшие на нашу сторону бойцы польской дивизии скрывают, опасаясь репрессий со стороны советской власти…»

Вышедший в расположение наших войск вооруженный польский отряд был якобы создан для защиты польского населения от бандитских налетов бандеровцев и борьбы с ними. Села, которые оказывали помощь бандеровцам, этим отрядом сжигались. Ночное зарево от сжигаемых сел при лунном свете дало повод к наименованию этого отряда «Кровавая луна». Все участники «Кровавой луны» носили отличительные знаки — черную полоску, посередине которой зигзагообразно проходила красная нитка. Как оказалось, «Кровавая луна» — это криптоним 1-го батальона 24-го пехотного полка 27-й Волынской пехотной дивизии «АК».

Вот, оказывается, как воевала «легендарная» 27-я Волынская дивизия «АК». Ее подразделения, как видно из документа, занимались карательной деятельностью на территории Волыни в 1943—1944 годах. Кстати, фото карателей из «Красной луны» можно увидеть на официальном сайте Института национальной памяти Республики Польша (https://ipn.gov.pl/strony-zewnetrzne/wystawy/akcja_burza/html/plansza213b.html). Значит, в Польше имеются документальные материалы о подразделении «Кровавая луна» и ее карательной деятельности в 1943—1944 годах на Волыни, так как в ИНП РП сосредоточены архивные материалы польских органов безопасности 1945—1992 годов. Вероятно, что эта тематика заинтересует в том числе и украинских историков.

ВКЛ

Андрей Максимов,
писатель,
телеведущий,
режиссер

БЕССЛАВИЕ СЛАВЫ

Я очень хотел стать знаменитым. Очень. Мне хотелось, чтобы, когда я куда-нибудь вхожу (желательно по красной дорожке), меня фотографировали, чтобы кто-нибудь (желательно красивые девушки) брал у меня автограф и как-нибудь (желательно волнительно) вскрикивал: «Ах, неужели это вы?»

Когда все это у меня в жизни стало происходить, то есть лет двадцать тому назад, я стал думать: «А зачем мне, собственно, все это надо?» Думаю до сих пор...

Огромное количество людей хочет прославиться. Имя им: легион. Вспоминая себя молодого, сочувствую им. Честно пытаюсь понять: зачем нужна слава? И не нахожу ответа.

Принято считать, что слава есть ответ судьбы на достижения человека. Вроде как чем больше и лучше делаешь свое дело, тем круче твоя слава. Это не так. И это никогда не было так. Славу раздает Господь, и почему он одних одаряет ею, а других—нет, Его выбор.

Любое время диктует свой путь к популярности, который никогда не связан только с успехами в работе. Помню из советских времен длинный перечень известных советских писателей. Они купались в своей славе, некоторые даже носили звезды Героев Соцтруда и ордена Ленина. Они были действительно лучшими? Нет. Они были лучшими в умении нравиться советской власти. Так же были и те, кто преуспел в умении хамить советской власти—у них была иная слава, опальная.

> Любое время диктует свой путь к популярности, который никогда не связан только с успехами в работе

Крайне редко слава бывает только наградой за умение делать свое дело. Слава не приходит—ее делают. В разные времена по-разному.

Прославившийся человек может быть мастером своего дела. Это понятно. Но может и не быть. Может быть действительно лучшим и уникальным. Это ясно. Но ведь может и не быть.

Знаменитый российский шансонье выходит в рубашке, расстегнутой почти до пупа, и поет про любовь песни с довольно посредственными словами. В доковидные времена собирал стадионы. Почему?

Если я сейчас скажу: самая знаменитая российская певица, которая совершенно не умеет петь, вы догадаетесь, о ком я говорю? Догадаетесь, конечно. А почему же она знаменитая?

Если я скажу: актер, давно не играющий, но известный своими скандалами,—вы ведь догадаетесь, о ком речь? А почему он известен?

Мне кажется, что никогда еще слова классика: «быть знаменитым некрасиво»,—не воспринимались столь актуально, как сегодня. Продолжение же их: «Цель творчества—самоотдача, а не шумиха, не успех. Позорно, ничего не знача, быть притчей на устах у всех»,—на моей памяти никогда не были столь романтически несовременны.

Человек хочет прославиться, чтобы разбогатеть. Не всегда слава и богатство идут рядом, но часто. Во все времена деятелю культуры, писателю, чтобы прославиться, необходимо было иметь талант создания нечто уникального. И сегодня тоже, к счастью, есть деятели искусства, прославившиеся тем, что умеют делать то и так, что и как другие не умеют.

Однако согласимся: главный талант, необходимый сегодня для того, чтобы стать очень знаменитым—умение создавать скандалы. В скандал можно превратить собственную свадьбу или развод. Отношения со своими (лучше, конечно, внебрачными) детьми. Роман (не написанный, а прожитый в жизни)—прекрасный повод для скандала.

Мы придумали такое выражение «медиалицо». Приглашая меня на разного рода премьеры, мне прям так и говорят: «Вы будете в списке медиалиц». Мне так делают комплимент, который меня бесит.

«Медиалица»—это те, про кого пишут медиа. Врачи, спасающие нас от ковида; ученые, изобретающие вакцину; дворники, которые двадцать четыре часа в сутки разгружали Москву от снегопада; замечательные актеры, выходящие каждый вечер на сцены театров, но не снимающиеся в безумных сериалах и не устраивающие скандалы из своей жизни; миллионы людей, честно делающих свое дело, в списки «медиалиц» не войдут никогда.

> Почему известность человека, как нынче принято говорить—медийность, мы ценим больше, чем умение делать свое дело?

Человек, не имеющий никакого таланта, кроме умения создавать скандалы из своей жизни и всего того, что он создает, вызывает у меня, с одной стороны, уважение, как любой человек, достигающий своей цели. А с другой—эти «медиалица» мне надоели. Они назойливы, как все тот же недавний снегопад: падают и падают тебе на голову, и не тают.

Но ведь славу этим людям создаем мы—читатели и зрители. Почему известность человека, как нынче принято говорить—медийность, мы ценим больше, чем умение делать свое дело? Кто нас заставляет преклоняться медийности, а не таланту художника? Почему скандал, который устраивает, например, театральный режиссер или актер, нам интересней, чем спектакли, которые он ставит, или роли, которые играет?

Мы даже создаем рейтинги упоминаемости в прессе и интернете деятелей литературы и искусства. В этих рейтингах, скажем, Лев Толстой или Антон Чехов сильно проигрывают другим деятелям искусства. И что? Это разве о чем-нибудь свидетельствует? А к чему тогда рейтинги эти?

Еще раз подчеркну: есть писатели, деятели искусства, добившиеся своей славы честным и талантливым трудом. Но, во-первых, их относительно немного. А во-вторых, слава их несравнима с популярностью королей скандалов.

Почему так происходит? Я правда не знаю ответа. Я, собственно, и делюсь не ответом, а вопросом—он мне представляется важным.

Так от чего же так притягательна слава? От чего она много притягательней самоотдачи? Только из-за денег? Не думаю. В чем прелесть этого всеобщего внимания, если ради него человек готов едва ли не на все?

«Медиалица», дайте ответ. Не дают ответа... ●

— Все колонки автора
rg.ru/sujet/4049

ЛЫЖНЫЙ СПОРТ Лидер нашей сборной выиграл скиатлон и завоевал первое «золото» чемпионатов мира в карьере

Эпоха Большунова

Илья Соболев

Российский лыжник Александр Большунов завоевал первое в карьере «золото» чемпионата мира. На первенстве планеты, проходящем в Оберстдорфе, россиянин одержал выдающуюся победу в скиатлоне, гонке на 30 километров, первую половину которой надо пройти классическим ходом, а вторую—коньковым. А накануне Александр в паре с Глебом Ретивых пополнил свою коллекцию медалей еще и «бронзой» в командном спринте. В той же дисциплине в шаге от медали были и наши девушки, но, увы: дуэт в составе Юлии Ступак и Натальи Непряевой показал обидный четвертый результат.

За три года Большунов трижды становился олимпийским призером, завоевал четыре серебряные медали чемпионатов мира, дважды выиграл Кубок мира — иным не хватит и всей спортивной жизни, чтобы приблизиться к достижениям российского лыжного вундеркинда. И только «золото» больших турниров в послужном списке Александра отсутствовало. После ЧМ-2019, где он взял все четыре своих «серебра», нашего спортсмена даже окрестили «князем серебряным». Титул красивый, но бессмысленный для такого максималиста, как Большунов.

И вот очередной шаг к величию сделан. Будем честны, в том, что именно в Оберстдорфе Саше покорится высшая ступенька пьедестала, были определенные сомнения. После этапа Кубка мира в Лахти, где Большунов повздорил с финном и получил дисквалификацию, мы узнали, что Александр эмоционально уязвим, а болезнь, заставшая Большунова врасплох в финальной стадии подготовки к ЧМ-2021, показала, что и у здоровья есть границы. Ну и конечно, пугала мощь норвежской сборной, которая подошла к главному старту года во всеоружии.

Тем величественнее и грандиознее успех Александра Большунова. Вообще-то в скиатлоне мы рассчитывали не только на него, но и на других трех наших парней, но, увы, к решающим километрам гонки Большунов оказался один в окружении пяти норвежцев. Это могло смутить кого угодно, только не самого Александра. Всю дистанцию он прошел с позиции силы: не отсиживался за спинами конкурентов, а почти непрерывно шел во главе лидирующей группы. Постепенно «отвалились» опасные на финише спринтеры Иверсен и Клебо, прошлогодний чемпион мира в этой дисциплине Шур Рёте, а с Крюгером и Холунном Большунов красиво разобрался незадолго до финишного створа.

Итоги скиатлона и командного спринта специально для «РГ» прокомментировал призер чемпионатов мира, а ныне главный тренер сборной ХМАО Сергей Крянин.

Признайтесь, по ходу скиатлона у вас были сомнения, что Большунов может не сдюжить в борьбе с норвежцами?

СЕРГЕЙ КРЯНИН: Единственное опасение на заключительном круге заключалось в том, что если Клебо будет близко, то у Саши могут быть проблемы на финише. Однако два других норвежца, в принципе, помогли Большунову уйти в отрыв. И я был уверен, что, выйдя на финишную прямую, Александр с этими норвежцами справится. Большунова можно назвать гроссмейстером: эту партию он разложил по полочкам и выиграл ее на сто процентов.

Почему остальная команда выступает пока не так ярко, как Большунов?

СЕРГЕЙ КРЯНИН: Чемпионат мира — это особенное соревнование. Там имеет значение не только твоя физическая форма, но и твой настрой. Ты должен быть психологически готов. В этом проблема. Если ты выходишь на старт и у тебя есть какие-то сомнения, ты точно проиграешь. В гонках участвуют 30—40 человек, которые делали ту же работу, что и ты, те же ускорения, те же объемы. А побеждает тот, кто ментально был к этому готов. Если посмотреть историю Саши Большунова, даже когда он занимал вторые места, он был готов выиграть, но проигрывал или тактически, или из-за каких-то ошибок. С тех пор они провели с тренером очень серьезную работу, и в голове у него все разложено по полочкам. Он выходит на трассу, чтобы правильно выполнить свою работу. И он ее выполняет. В этом дело, а не в том, что силы не те, толкаются не так. Все идет от головы.

Отечественный рекорд по числу личных золотых медалей на чемпионатах мира (четыре) пока удерживает Владимир Смирнов. То, что у нас появится новый рекордсмен, — это вопрос времени?

СЕРГЕЙ КРЯНИН: Саша еще молодой гонщик, он борется за первые места. Если ничего не произойдет, если медали не будут давить, то у него впереди будущее еще более яркое, чем настоящее. А борьба с Клебо затянется еще на несколько лет. И это будет невероятно интересно.

Перейдем к командному спринту. «Бронза» у ребят — это успех?

СЕРГЕЙ КРЯНИН: Я думаю, что это успех. Считаю, что выставленная команда была сильнейшей. И она решила поставленную задачу, завоевав медаль. Да, бороться с Клебо в спринте было тяжело даже с тем отрывом, который Глебу привез Большунов. Ретивых попытался, у него не получилось. Возможно, если бы последний этап бежал Устюгов, не попавший в командный спринт из-за травмы, его никто бы не догнал.

Наши девушки после четвертого места в командном спринте плакали от обиды...

СЕРГЕЙ КРЯНИН: Они точно способны на большее. Но главная проблема — это подводка к чемпионату мира Непряевой, получившей незадолго до соревнований травму. Думаю, именно из-за этого она не смогла выбежать на финишную прямую. А расстановка по этапам была верная, как мне кажется. Девчонки выполняли поставленную перед ними тактическую задачу, но Наташе немного не хватило движений, чтобы остаться в потоке за первыми двумя лыжницами. Если бы она смогла, то у нас была бы медаль.

Президент Федерации лыжных гонок России Елена Вяльбе посетовала, что лыжники из группы Маркуса Крамера подошли к ЧМ не в оптимальной скоростной форме...

СЕРГЕЙ КРЯНИН: Немножко это есть. Но что это, промахи или умысел, — покажут итоги чемпионата. Понятно, что кто-то сделал упор на спринты, кто-то — на дистанционные гонки. Главное, сделать выводы из ошибок, если они были, чтобы на следующем чемпионате мира их не повторять. Ну и надо понять, где мы хотим добиваться успехов. Наша школа всегда была в первую очередь дистанционной, и сейчас пойдут дисциплины, в которых наши ребята и девчата смогут себя показать. ●

РИА НОВОСТИ

У Александра Большунова всегда была психология победителя.

АКЦЕНТ

Сергей Крянин: Большунов разложил свою партию, как гроссмейстер

ФУТБОЛ «Зенит», ЦСКА и «Спартак» потеряли очки в первом туре после зимней паузы

Не вышли из спячки

Артур Нанян

На выходных состоялись первые матчи российской Премьер-лиги (РПЛ) после зимней паузы. Случайно так вышло или нет, но три главных конкурента на чемпионство — «Зенит», ЦСКА и «Спартак» — синхронно потеряли очки.

Спартаковцы принимали «Рубин», который в нынешнем сезоне стал настоящей грозой авторитетов. Команда Леонида Слуцкого в первом круге обыграла на выезде зенитовцев и армейцев. И вот теперь очередь дошла до «красно-белых».

Москвичам не помог даже вышедший в стартовом составе впервые после возвращения в «Спартак» Квинси Промес. Конечно, «Рубину» в какой-то степени помогло удаление Романа Зобнина в концовке первого тайма, но свой второй мяч гости забивали при равных составах: в середине второго тайма красную карточку получил Оливер Абильгор.

Проиграв (0:2) «Рубину», спартаковцы упустили возможность подняться на вторую строчку в таблице. Более того: по итогам 20-го тура «красно-белые» опустились на четвертую строчку, а опередил их «Сочи», разгромивший на своем поле тульский «Арсенал» (4:0).

— Поле было не лучшего качества, но команды были в равных условиях. По поводу судейства ничего не хочу говорить. Конечно, удаление Зобнина повлияло на ход встречи. Нам нужно прибавлять, прилагать больше усилий. Если играть в таком же темпе, то ни о каком чемпионстве и говорить даже не стоит. Если «Спартак» хочет добиться чего-то большего, нужно сделать шаг вперед и только тогда будет результат, — отметил после матча Промес.

Одним из центральных событий тура стало противостояние «Локомотива» и ЦСКА. Сильнее оказались хозяева — 2:0.

АКЦЕНТ

«Спартак» впервые за десять лет проиграл «Рубину» в Москве

За несколько дней до дерби армейцы понесли серьезную потерю: из-за болезни от команды был изолирован многолетний страж ворот и капитан Игорь Акинфеев. «Красно-синим» пришлось срочно возвращать из аренды Илью Помазуна, который ранее провел в чемпионате за ЦСКА лишь два матча.

Прямой вины Помазуна в пропущенных мячах справедливости ради нет, но все же потеря Акинфеева сказалась на его партнерах. Гости в целом выглядели не очень убедительно, хотя по составу они в чем-то даже превосходили соперника. Марио Фернандес, Никола Влашич, звездный новичок ЦСКА Хосе Саломон Рондон — все они появились на поле с первых минут.

Пропустив два мяча еще до перерыва, во второй половине «красно-синие» едва не вернули интригу, но Влашич не реализовал пенальти. В результате армейцы не воспользовались осечкой «Зенита», сыгравшего дома вничью (2:2) с «Ростовом», и не сумели приблизиться к лидеру.

— Не сказал бы, что все шло не так. Мы достаточно неплохо действовали, особенно во втором тайме. «Локомотив» мало что создал в атаке, за исключением двух голов, — считает главный тренер ЦСКА Виктор Гончаренко. — Причем второй мяч — удар с дистанции. К сожалению, не забиваем много пенальти. Наверное, это позволило бы нам вернуться в игру. Тем не менее мне понравилось, как мы отреагировали на счет 0:2.

Неожиданно оступился «Зенит». Питерский клуб принимал «Ростов» (2:2), который за несколько дней до выезда лишился своего лидера Романа Еременко, который расторг контракт с «желто-синими». Фактически против «сине-бело-голубых» Валерию Карпину пришлось выставить новую команду.

Ростовчане могли и вовсе выиграть, если бы не удаление Максима Осипенко во втором тайме. К тому моменту гости вели в счете 1:0, но, оставшись в меньшинстве, пропустили два мяча. Тем не менее «Зенит» не сумел набрать три очка: уже на последних минутах «желто-сине» во второй раз огорчили питерцев и вырвали ничью.

— Первым таймом доволен, за исключением десяти минут, когда играли без мяча практически в своей штрафной. Вторую половину надо рассматривать с точки зрения того, что были в меньшинстве. Однако ребята не опустили руки, бились до конца и заслуженно набрали одно очко, — рассказал Карпин.

Отметим также в этом туре выездную победу «Динамо» над грозненским «Ахматом» (2:1). В турнирной таблице «бело-голубые» идут на шестой строчке, имея в своем активе 33 очка. ●

СЕРГЕЙ САВОСЬЯНОВ/ТАСС

«Спартак» потерпел третье поражение подряд в РПЛ. Это серьезный удар по чемпионским амбициям команды.

СТАТИСТИКА

«Тамбов» — «Ротор» — 1:3
Голы: Архипов, 41 — Гигашвили, автогол — 54, Понсе, 58, Кипиани, 71.
«Химки» — «Уфа» — 2:1
Голы: Конате, 49, Глушаков, 62 — Камилов, 90+4.
«Зенит» — «Ростов» — 2:2
Голы: Поярков, 73 — автогол, Кузяев, 77 — Соу, 44, 89.
«Сочи» — «Арсенал» — 4:0
Голы: Заболотный, 51, Терехов, 53, Жоаозиньо, 58, Юсупов, 67.
«Локомотив» — ЦСКА — 2:0
Голы: Лисакович, 6, Крыховяк, 42.
«Спартак» — «Рубин» — 0:2
Голы: Деспотович, 53, 89.
«Ахмат» — «Динамо» — 1:2
Голы: Швец, 68 — Фомин, 7 — пен., Захарян, 37.
«Краснодар» — «Урал» — 2:2
Голы: Сулейманов, 12, Кабелла, 82 — Августиняк, 52, 59.

Положение команд в Премьер-лиге

	И	В	Н	П	М	О
1. «Зенит»	20	12	6	2	45–17	42
2. ЦСКА	20	11	4	5	35–19	37
3. «Сочи»	20	10	6	4	32–22	36
4. «Спартак»	20	10	5	5	33–23	35
5. «Ростов»	20	10	3	7	26–22	33
6. «Динамо»	20	10	3	7	26–22	33
7. «Краснодар»	20	9	4	7	37–21	31
8. «Локомотив»	20	9	4	7	23–25	31
9. «Рубин»	20	9	4	7	26–25	31
10. «Химки»	20	8	4	7	26–31	28
11. «Ахмат»	20	7	5	8	20–23	26
12. «Урал»	20	4	10	6	18–25	22
13. «Ротор»	20	4	5	11	12–31	17
14. «Арсенал»	20	3	5	12	15–33	13
15. «Уфа»	20	3	4	13	14–32	13
16. «Тамбов»	20	3	4	13	27–52	24

ФИГУРНОЕ КАТАНИЕ

Туктамышева заслужила путевку на ЧМ в Швеции

В паре с акселем

Анна Козина

В финале Кубка России по фигурному катанию, где разыгрывались оставшиеся путевки на мировое первенство, все внимание было приковано к чемпионке мира 2015 года Елизавете Туктамышевой и действующей чемпионке Европы Алене Косторной. Они боролись за поездку в Стокгольм.

Хотя 14-летние ученицы Этери Тутберидзе, которые на взрослый ЧМ по возрасту не претендуют, не остались в тени. Они-то и заняли весь пьедестал: Камила Валиева (238,00 балла), Майя Хромых (235,96) и Дарья Усачева (229,71). В отличие от короткой программы с оценками выше мирового рекорда (88,71), в произвольной у Валиевой не все получилось. Она прекрасно исполнила сложнейший тройной аксель, но дважды упала с четверных сальхова и тулупа. Всего же юная фигуристка вставила в программу — явно на перспективу — три квада: два сольных и один в каскаде. Майя Хромых, такая высокая для одиночницы (ее рост 175 см. — «РГ») и ломающая стереотипы, впервые чисто исполнила два четверных.

Главный козырь Елизаветы Туктамышевой — аксель в 3,5 оборота. И он не подвел. Лиза заняла четвертое место (226,01), но показала лучший результат среди фигуристок, которые имеют право по возрасту выступать на предстоящем чемпионате мира. Алена Косторная стала шестой (210,20).

Произвольная программа далась Алене тяжело, но выступила она без явных сбоев, показала характер. Хотя после неудачной короткой программы казалось, что Косторная к дальнейшей борьбе не готова. Причем не только физически, но и морально.

> Елизавета Туктамышева: Я так давно не ездила на чемпионат мира, буду там кайфовать

В этом сезоне Алену, сменившую группу Этери Тутберидзе на академию Евгения Плющенко, мы видели только на двух стартах — этапе Кубка России в Казани и московском этапе Гран-при в ноябре. И уже тогда она делала прокаты без своего прекрасного тройного акселя. Потом Косторная перенесла коронавирус. Последствия болезни до сих пор не позволяют обрести былую форму и уверенность. Тем более в новых, не до конца вкатанных постановках.

В короткой программе в финале Кубка России популярную сегодня исполнительницу Билли Айлиш сменила вечная музыка «Времена года» Антонио Вивальди. Алена и в прическе, и в костюме вернулась к тому образу, который восхищал в сезоне-2019/20, когда она выиграла финал Гран-при и чемпионат Европы. Презентация программы Косторной по-прежнему воспринимается по-особенному. Но не технические элементы. В прокате снова был лишь двойной аксель, тройной лутц и сорванный каскад. Алена неуверенно приземлилась с тройного флипа, из-за чего смогла добавить к нему лишь двойной тулуп.

МИХАИЛ СИНИЦЫН

Елизавета Туктамышева очень хочет показать свои программы не только российским зрителям, но и всему миру.

Эта ошибка отбросила Алену на шестое место. От Туктамышевой она отставала больше чем на семь баллов. Поэтому во время ожидания оценок в глазах фигуристки стояли горькие слезы, которые так контрастировали с безудержным смехом после неидеальных прокатов в той же Казани. «Нужно собраться и думать о завтрашнем дне», — пытался подбодрить спортсменку Плющенко. «После сегодняшнего завтра уже нет», — ответила Косторная. С таким настроем выходить на старт точно нельзя. Но ведь это, по сути, первый настоящий вызов в едва начавшейся карьере Косторной, которая в свой самый успешный сезон, выучив тройной аксель, нарушила все расклады, связанные с тогда еще трио Тутберидзе «Трусова — Щербакова — Косторная». Как хорошо, что Алена не снялась с соревнований. А Евгений Плющенко, как выяснилось, не исключал такой вариант. Однако Косторная вышла на лед и показала то, на что готова в данный момент. А о пропуске чемпионата мира высказалась философски: «Обидно. Но так вот складывается в спорте. Что-то теряешь, что-то приобретаешь. Это не конец света».

Туктамышевой все это можно не объяснять. Она знает, что такое не попасть на Игры. Знает, каково это выигрывать все старты в постолимпийском сезоне, а потом заболеть пневмонией, пропустить основной отбор и проиграть дополнительный Евгении Медведевой, которая отправилась на чемпионат мира-2019. После первого дня соревнований в Москве Туктамышева, занимавшая третье промежуточное место, заявила, что ее цель — попасть на ЧМ-2021. И она добилась своего. К прокату произвольной программы почти не придраться. Исполнены каскад «тройной аксель — двойной тулуп» и сольный тройной аксель — пусть и со степ-аутом. И только в концовке Лиза из-за нахлынувших эмоций допустила ошибку на последнем вращении, споткнувшись при смене ноги.

— В этом сезоне я рассчитывала на поездку в Стокгольм. Я так давно не выступала на чемпионате мира, я просто буду кайфовать и получать удовольствие от того, что я там, — сказала Туктамышева журналистам. — Я не хочу ставить никаких задач по месту, хочу использовать этот шанс, чтобы показать свои программы не только в России, но и в мире.

Путевка на ЧМ уже есть у чемпионки России Анны Щербаковой и, судя по всему, у Александры Трусовой. Обе фигуристки пропускали финал Кубка страны. Официальный состав будет объявлен сегодня. ●