МВД передумало допускать к управлению машинами 17-летних даже с наставниками

Страница 04

Верховный суд разъяснил, как именно приставы могут защитить граждан от назойливых коллекторов

Страница 07

Кинотеатры предупредят зрителей о длительности рекламной заставки

Страница 04

«Прекрасная садовница» Рафаэля добралась через заслоны пандемии из Лувра в Эрмитаж

Страница 08

Российская Газета

Общественно-политическая газета. Выходит с ноября 1990 года. **Вторник, 20 июля 2021.** № 161(8512) **www.rg.ru**

Столичный выпуск

02 **ЦИК приступил** к регистрации партийных списков

03 **Андрей Турчак:** Будем добиваться снижения цен на овощи

04 **В ОПЕК+ готовятся** к сильному росту спроса на нефть

04 **Правительство поддержало** проект повышения штрафов для зацеперов

05 **Конституционный суд** РФ упростил процедуру взыскания судебных расходов с госорганов

06 **Британия сняла** все ковид-ограничения на фоне роста числа заболеваний

06 **В Амстердаме открыли** мост, сделанный на 3D-принтере

ТОЛЬКО В «РГ» Глава минпромторга Денис Мантуров — о новых самолетах, ситуации в автопроме и углеродном следе

Фигуры внутреннего пилотажа

АЛЕКСАНДР КОРОЛЬКОВ

Денис Мантуров рассчитывает на расширение мер поддержки авиационной отрасли.

Елена Березина

Сегодня, 20 июля, в Жуковском стартует авиасалон МАКС-2021. О главных премьерах выставки, а также о поддержке авиастроения, льготном автокредитовании и «зеленой» металлургии «РГ» рассказал министр промышленности и торговли Денис Мантуров.

На фоне отмены авиасалонов в Фарнборо и Ле Бурже у МАКС-2021 есть шанс стать уникальным мероприятием. Ваши ожидания от него?

ДЕНИС МАНТУРОВ: Само его проведение — это уже своего рода мировой эксклюзив. К нам приедут многие зарубежные коллеги — ждем гостей из 56 стран. Страной-партнером станет Казахстан. Помимо нашего сотрудничества по Ми-8 (в Казахстане собирают гражданские вертолеты Ми-8АМТ и Ми171Е. — **«РГ»**) мы пригласили их участвовать в проекте легкого многоцелевого самолета «Байкал», который придет на смену Ан-2.

АКЦЕНТ

«Байкал» — это наша рабочая лошадка для местных авиалиний. Его можно ремонтировать в полевых условиях

На МАКС-2021 состоится показ лайнера МС-21-310 с двигателем ПД-14, а когда уже люди на нем полетят?

ДЕНИС МАНТУРОВ: 7 июля опытный самолет МС-21-310, оснащенный двигателями ПД-14, после покраски перелетел из Ульяновска в Жуковский. Здесь самолет продолжит испытания. Когда они закончатся, начнутся полеты по программе сертификации. Российский сертификат на версию с российскими двигателями планируется получить в 2023 году (обращаю внимание, сертификация МС-21-300 с импортными двигателями по-прежнему планируется на следующий год), и это позволит начать поставки самолета авиакомпаниям и, соответственно, пассажироперевозки.

Когда пройдет первый полет самолета «Байкал»?

ДЕНИС МАНТУРОВ: На авиасалоне будет представлен опытный образец «Байкала», а во второй половине этого года начнутся его летные испытания. В серию «Байкал» пойдет с 2023 года. Тогда пассажиры местных авиалиний от Архангельска до Петропавловска-Камчатского смогут оценить его по достоинству.

При производстве «Байкала» использованы композиты или алюминиевые сплавы? Это будут российские материалы?

ДЕНИС МАНТУРОВ: «Байкал» почти полностью состоит из отечественных материалов и комплектующих. Но на 100% российским он станет, когда мы сертифицируем для него турбовинтовой двигатель ВК-800СМ — в 2023 году.

«Байкал» — это наш летающий «внедорожник», рабочая лошадка для местных авиалиний.

5 →

ПРОГНОЗ Банк России в пятницу заметно повысит ключевую ставку

Инфляции трудно устоять

Роман Маркелов

Банк России на заседании совета директоров в ближайшую пятницу снова повысит ключевую ставку — сам регулятор фактически заранее анонсировал этот шаг. Интрига лишь в том, как сильно ЦБ решится поднять ставку для борьбы с высокой инфляцией. Вполне возможно, что показатель поднимется сразу на один процентный пункт — до 6,5% годовых.

В июне годовая инфляция разогналась до 6,5% при цели ЦБ в 4% и прогнозе на этот год в 4,7–5,2% (он будет пересмотрен в пятницу). Ранее глава Банка России Эльвира Набиуллина сообщила в интервью Bloomberg TV, что ЦБ в июле рассмотрит вопрос о повышении ключевой ставки шагами от 0,25% до 1%, подчеркнув, что резкий рост ставки может создать сложности для финансового рынка.

Банк России весной начал цикл повышения ключевой ставки из-за ускорившейся инфляции. Ставка начала подниматься с 4,25%. До этого ЦБ больше года снижал ключевую ставку на фоне низкой инфляции, а затем, когда наступила пандемия и начался кризис, уже и для помощи экономике через удешевление кредита. После начала расти инфляция, в марте ЦБ свернул смягчение денежно-кредитной политики и объявил о фазе повышения ставки. Сейчас она составляет 5,5%.

2 →

ОТДЫХ Туры в Турцию уже начали продавать со скидками

Морской отбой

Евгений Гайва

Туроператоры начали предоставлять скидки на отдых в Турции, чтобы заполнить запланированные рейсы, сообщают представители туриндустрии. Но подешевевшие туры можно подобрать в основном в недорогие отели, пояснили «РГ» туроператоры.

Сейчас можно найти тур со скидкой до 30%, говорит вице-президент Российского союза туриндустрии Юрий Барзыкин. Но это отдельные направления, скидки дают на некоторые туры, поясняет он. В пресс-службе туроператора TUI отмечают, что цены на горящие туры с вылетом в ближайшие даты ниже примерно на 20% по сравнению с теми, что были ранее. Снижение заметно в отелях категорий «четыре» и «пять звезд».

По данным Ассоциации туроператоров России, во второй половине июля на неделю в Турцию можно улететь за 25 тысяч рублей на двоих в Анталью, Даламан, Бодрум. Скидки в основном предоставляют недорогие отели, уточняют в объединении. С этим согласны в Anex Tour. «Как правило, дорогие и востребованные гостиницы на российском рынке имеют хорошую загрузку в сезон, поэтому снижение цен может быть на отели под запрос или отели бюджетного и среднего ценового сегментов», — указывают в компании. Фактически для туристов, желающих отдохнуть в Турции, сейчас сложилась благоприятная ситуация. Подобрать недорогой тур можно в отели разных категорий, хотя и не в самые дорогие — не на первой линии у моря, с меньшим набором услуг.

4 →

ОБРАЗОВАНИЕ Что делать, если завалил ЕГЭ

После балла

Мария Агранович

Только что закончился дополнительный период ЕГЭ: с 12 по 17 июля экзамены сдавали ребята, которые по болезни или иной причине пропустили или не смогли сдать ЕГЭ в основной период. Всего таких было более 2,7 тысячи человек. Те, кто получил на экзаменах 270 баллов и выше, скорее всего, уже обеспечили себе бюджетное место в одном из ведущих вузов страны. Но что делать, если набранные баллы по ЕГЭ не гарантируют поступление в университет? Вот что рекомендует кандидат педагогических наук, куратор программ Московского международного салона образования (ММСО) Александр Молчанов.

Самое логичное - попробовать поступить не в вуз, а в колледж при университете или в колледж, у которого есть договор с университетом на сокращенные программы обучения (эту информацию можно уточнить на сайте вуза или в приемной комиссии). Туда можно поступить, сдав аттестат об окончании 9-го класса. А после 11-го класса можно даже сделать «перезачет» и учиться в колледже на год меньше. После года или двух учебы, получив профессиональные навыки, вполне реально поступить и на первый курс университета, пройдя внутренние экзамены. И тут снова может сработать правило «минус год». Главное, чтобы у вуза и колледжа была договоренность .

Если ребенок получил за все ЕГЭ честные 200–210 баллов, можно подать документы на платное обучение.

9 →

ПЯТЬ КОЛЕЦ

REUTERS

11 →

В Японии осталось лишь 15 процентов верных сторонников Олимпиады

СУД Граждан начали отправлять на скамью подсудимых за распространение в интернете чужих личных фото

Оставим в секрете

Владислав Куликов

Новая практика: на скамью подсудимых начали попадать граждане, распространявшие чужие личные фото. Выставить на всеобщее обозрения или хотя бы переслать кому-то постороннему чужой пикантный снимок теперь опасно, это грозит судимостью. Правоохранители в таких случаях стали применять статью 137 Уголовного кодекса «Нарушение неприкосновенности частной жизни».

В Тамбовской области накануне получила обвинительный приговор 33-летняя местная жительница, которая сгоряча разослала друзьям и родственникам своего бывшего мужа фото его новой возлюбленной.

Съемка была из тех, какие иногда делают даже скромные женщины, но самые порядочные показывают лишь близкому человеку.

АКЦЕНТ

Выставить на всеобщее обозрение или переслать постороннему чужой пикантный снимок опасно. Это грозит тюремным сроком

Как такие кадры оказались в распоряжении бывшей жены того самого мужчины, история умалчивает. Но сейчас такие времена, что фото в мобильнике не утаишь. Тем не менее тот, кто использует мгновения нашей раскрепощенности, чтобы ославить нас, должен понимать: он совершает преступление.

Следователи рассказывают, что осужденная гражданка все еще ревновала своего теперь уже чужого мужчину. И решила сделать гадость сопернице.

Нет нужды говорить, что это была очень плохая идея. Суд оценил ее в 15 тысяч рублей штрафа. Осужденная заплатит эти деньги в казну, а затем всю жизнь будет ходить с клеймом судимой.

«Изображение человека, будь то фотография или видеозапись, на которых он изображен, представляют собой часть сведений о личности и составляет его личную тайну, — говорит адвокат Никита Филиппов. Обнародование или использование изображение человека без его согласия и в отсутствие обстоятельств, освобождающих от обязанности получать такое согласие, — недопустимо».

По его словам, если будет установлено, что распространитель фотографий еще и взломал электронную почту с целью получения таких снимков, загрузил файлы с фото и разместил в свободном доступе в социальных сетях, то действия будут квалифицированы не только по статье 137 УК, но и по статье 272 «Неправомерный доступ к компьютерной информации».

7 →

Официальные курсы валют ЦБ России с 20.07.21

Австралийский доллар	54,8081	Венгерский форинт**	24,3343	Индийская рупия**	99,3536	Новый туркменский манат	21,2722	Таджикский сомони*	65,1875	Шведская крона*	85,3319	*За 10	
Азербайджанский манат	43,7589	Вон Республики Корея***	64,7156	Казахстанский тенге**	17,3647	Норвежская крона*	83,5051	Турецкая лира*	86,4985	Швейцарский франк	80,7410	**За 100	
Армянский драм**	14,9425	Гонконгский доллар*	95,6924	Канадский доллар	58,5035	Польский злотый	19,1033	Узбекский сум****	69,9666	Южноафриканский рэнд*	51,3757	***За 1000	
Белорусский рубль	29,3349	Датская крона	11,7776	Киргизский сом**	87,6640	Румынский лей	17,7777	Украинская гривна*	27,3227	Японская иена**	67,7137	****За 10 000	
Болгарский лев	44,7842	Доллар США	74,3463	Китайский юань	11,4674	СДР	105,7703	Фунт стерлингов	102,0329				
Бразильский реал	14,5335	Евро	87,6097	Молдавский лей*	41,3840	Сингапурский доллар	54,6825	Чешская крона*	34,2531				

4 607044 060128 21130

ПРЕЗИДЕНТ Владимир Путин призвал все уровни власти добиться ощутимых изменений по нацпроектам

С ориентиром на цели

Айсель Герейханова

Запустить льготную ипотеку на частные дома в 2021 году, завершить программу строительства яслей и решить проблему несанкционированных свалок в городах — эти и другие важнейшие поручения Владимир Путин дал в ходе заседания Совета по стратегическому развитию и национальным проектам. Президент также обратил внимание на риск сохранения третьих смен в школах и отметил, что с 2022 года должна быть запущена программа капитального ремонта школ.

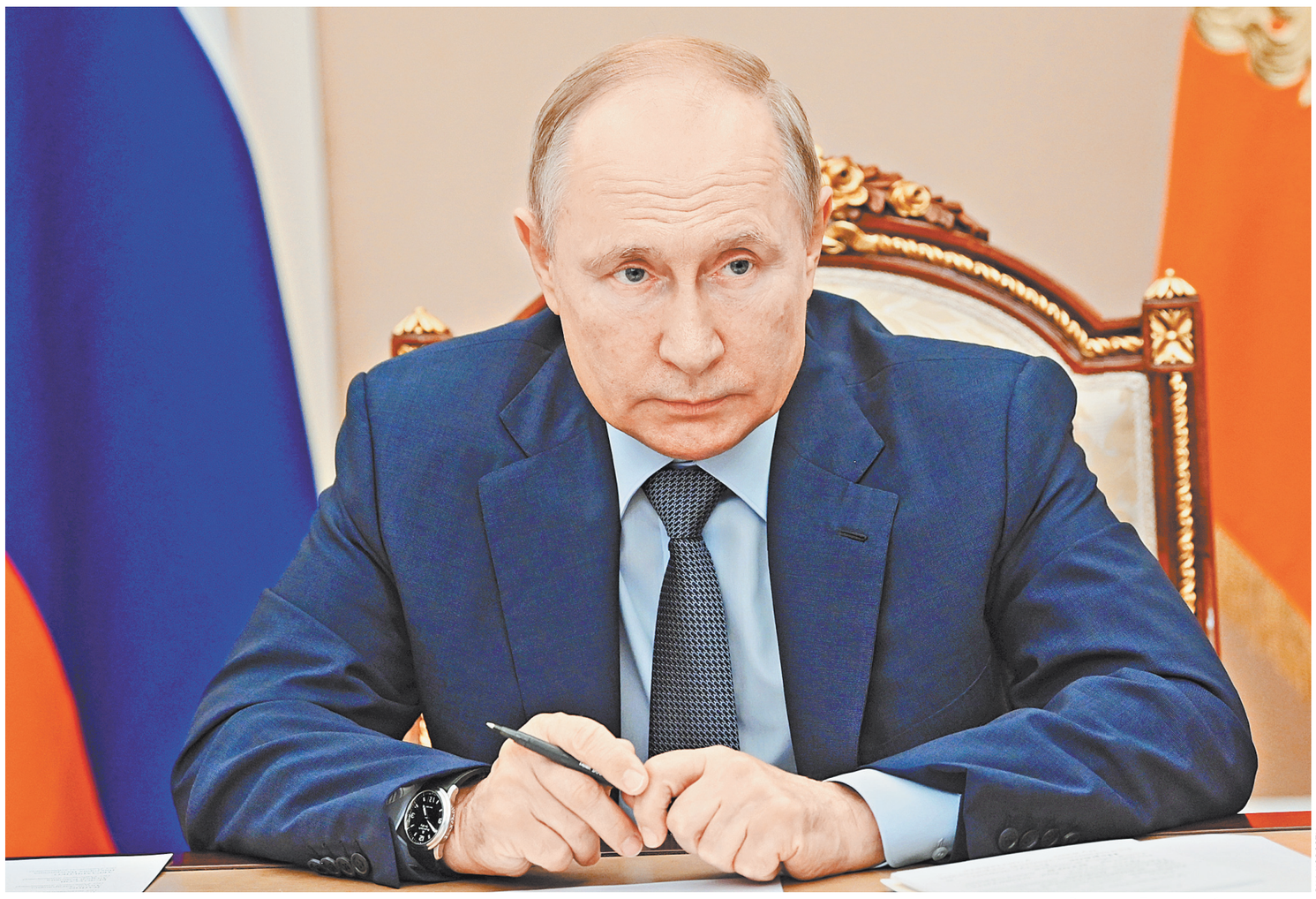

РИА НОВОСТИ

Владимир Путин: Необходимо скорректировать показатели по снижению бедности.

Задача власти — добиться изменений

Вчера Владимир Путин вместе с членами правительства подробно обсудил реализацию стратегических целей и национальных проектов. Он заявил, что все уровни власти должны наращивать темпы работы по нацпроектам и добиваться ощутимых изменений. Президент призвал не искать оправданий и не откладывать обещаний, которые были даны россиянам. Президент подчеркнул, что в России остаются нерешенные проблемы, среди которых — бедность, низкое качество первичного звена здравоохранения, изношенность школьных зданий. «Нам надо наращивать темп изменений в экономике, в социальной сфере, в развитии наших регионов и инфраструктуры, в решении экологических проблем, в реализации задач цифровой трансформации страны. И там, где это возможно, постоянно повышать планку, ставить более амбициозные цели, задачи, не искать оправданий для того, чтобы перенести выполнение данных людям обещаний «на потом», «на когда-нибудь», — сказал он. Отдельно президент добавил, что переноса сроков исполнения пилотных проектов с использованием инфраструктурных кредитов не будет, региональные власти также должны выполнить данные людям обещания.

Путин подчеркнул, что хотя коронавирус и внес коррективы в стратегические планы, об отказе от них не может быть и речи. «Еще раз хочу подчеркнуть: одно не должно отменять другое, но понятно, что жизнь идет, вносит свои коррективы, и эти коррективы должны отражаться в наших планах и в методах достижения этих целей, — сказал президент. — Но цели у нас известны, они поставлены, и они должны быть достигнуты».

Шесть направлений от кабмина

В свою очередь правительство подготовило 42 новые стратегические инициативы для реализации национальных целей развития, заявил премьер-министр Михаил Мишустин. «Новые инициативы, которые мы представим, добавят гибкости социально-экономической системе, дадут возможность ее быстрой подстройке под динамично меняющиеся внешние условия и таким образом позволят свести к минимуму отклонения, которые возможны при длительных сроках планирования», — подчеркнул он. Общая стоимость реализации этих инициатив на ближайшие три с половиной года составит 4,6 триллиона рублей. По словам Мишустина, основная часть средств — это уже имеющиеся бюджетные ресурсы, средства частных инвесторов, госкомпаний и институтов развития. «Дополнительно потребуется выделить порядка 736 миллиардов рублей. Это из федерального бюджета и из Фонда национального благосостояния», — отметил премьер. «Все, повышенные в том числе, социальные обязательства перед людьми будут выполнены в полном объеме, — заверил глава правительства. — Граждане своевременно получат все выплаты, пособия, пенсии, а ранее принятые решения в социальной сфере будут осуществляться в проактивном режиме».

Все инициативы условно распределены по шести направлениям: социальная сфера, строительство, экология, цифровая трансформация, технологический рывок и сервисное государство. Говоря о социальном направлении, Мишустин подчеркнул, что в образовательной сфере поставлена важная задача повышения популярности рабочих специальностей. Для этого предстоит сконцентрировать программы подготовки примерно по 200 профессиям. «Чтобы у молодых людей были высокие компетенции в области информационных технологий, мы планируем ввести курсы программирования в школах и цифровые кафедры в университетах», — добавил председатель правительства.

АКЦЕНТ

Цели у нас известны, они поставлены, и они должны быть достигнуты

Необходима модернизация реабилитации в медицинской сфере. Человек не должен оставаться один на один со своими заболеваниями, отметил премьер. «Планируем модернизировать систему медицинской реабилитации. Чтобы через десять лет практически все отделения и центры были оснащены современным оборудованием, причем не менее половины техники будет российского производства. Разместим перечень обновленных организаций, чтобы люди понимали, где именно им могут помочь с конкретной проблемой», — сообщил Мишустин.

Нужен прогресс и в других сферах. Так, в строительном секторе важны оперативность и простота процедур, в сфере экологии правительство предлагает к реализации инициативу, направленную на низкоуглеродное развитие экономики. «Речь идет о создании системы учета выбросов предприятиями», — сказал глава кабмина.

В России также появится новая единая цифровая система адресной социальной поддержки. «Получит новое развитие проект социального казначейства. Создаем принципиально новую единую цифровую систему адресной социальной поддержки граждан, чтобы исключить требования каких-либо бумажных документов и справок», — сказал Мишустин.

Отдельно премьер также сообщил, что собственная линейка электромобилей будет создана в России. «По направлению технологического развития хочу отметить проект создания собственной линейки электромобилей. В том числе на водородных топливных элементах», — сказал он. Мишустин добавил, что также будут продвигаться высокотехнологичные проекты в таких сферах, как микроэлектроника, беспроводная связь, разработка новых материалов.

Экономика в процентах и фактах

Россия смогла быстро преодолеть кризис благодаря гибкой макроэкономической политике. Так, ожидается, что экономический рост в РФ по итогам текущего года может составить около 4%, сообщил Путин. Он также обратил внимание на то, что уже сейчас уровень безработицы практически вернулся к параметрам 2019 года. Тогда он составлял порядка 4,7%, а сейчас этот показатель приблизился к 4,9%. При этом президент подчеркнул, что эти цифры — статистика, многие люди по-прежнему сталкиваются с трудностями при устройстве на работу с неполной занятостью. «Все эти вопросы нужно продолжать последовательно решать», — поручил президент.

Путин также заявил о росте зарплат в реальном выражении и поручил скорректировать целевые показатели по снижению уровня бедности в России. Так он отреагировал на заявление вице-премьера Татьяны Голиковой о том, что система социального казначейства позволит снизить бедность в 2023 году до 10,9%, в 2024-м — до 10,4%, а к 2030 году — в два раза, то есть до 6,5%, как это и предусмотрено национальными целями развития. Путин отметил, что пандемия, ударив по экономике, привела к снижению доходов населения. Но сейчас зарплаты россиян в реальном выражении растут. «По итогам года, как мы говорим — а это же не я придумал эти данные, — 3,9% рост, — отметил он. — Это правительство показывает такие возможности — вплоть до 4%». А раз зарплаты растут, значит, и показатель по снижению бедности должен быть скорректирован, считает президент.

В свою очередь первый вице-премьер Андрей Белоусов отметил, что реальные располагаемые доходы россиян растут на 3%, при этом инфляция по итогам 2021 года может составить 5%. По его словам, целый ряд мер, которые были приняты в конце прошлого года и в текущем году, позволил сбить инфляционную волну и тем не менее годовая цифра инфляции остается очень высокой — это 6,56%. «Она чуть ниже, чем за предыдущую неделю, но все равно больше 6% в годовом выражении. И по итогам года мы сейчас считаем, что мы можем выйти примерно на цифру 5%», — сказал Белоусов.

Отдельно Путин потребовал от правительства обратить внимание на то, как важно не допустить проседания доходов уязвимых групп населения в 2021 и 2022 годах. «Необходимо обратить внимание на уязвимые группы. Там тоже определенные меры поддержки, которые мы вводили в период кризиса, заканчиваются. Это вопрос, конечно, социального блока, хотя и всего правительства. В целом нужно, чтобы мы не допустили проседания доходов по сравнению с предыдущим 2020 годом», — сказал он.

Доступ к жилью: новые горизонты

В прошлом году более 3,5 миллиона российских семей смогли улучшить свои жилищные условия. Путин подчеркнул, что такой результат достигнут во многом благодаря снижению ставки по ипотечным кредитам, в том числе для семей с двумя и более детьми. Президент напомнил, что с этого года льготу по ипотеке предоставляют и родителям, у которых рождается первенец. Жилищное строительство в целом идет опережающими темпами, рассказал глава государства. По его словам, до конца этого года планируется построить и сдать более 85 млн квадратных метров. «По сути, мы вплотную подошли к достижению лучшего показателя за всю современную историю России», — сообщил Путин.

Отдельно президент поручил правительству и ЦБ проработать программу ипотеки на индивидуальное жилищное строительство. По этому поводу Путин обратился с вопросом к вице-премьеру Марату Хуснуллину о том, как обстоят дела с запуском льготного кредитования для индивидуального жилищного строительства. «До конца года сделаем?, — поинтересовался глава государства. Хуснуллин ответил, что этот вопрос подробно обсуждался с Центробанком. «Там как раз задача быстро межевать участки, оценить их, сделать залоговыми и распространить ипотеку, в том числе и нашу льготу, на индивидуальное жилье», — рассказал он президенту. По его словам, пакет документов подготовлен и уже до конца года проект может быть запущен.

В свою очередь председатель ЦБ Эльвира Набиуллина уточнила, что на первоначальном этапе продукт не может быть массовым. «Это же залоговое кредитование», — пояснила она. По ее словам, пока узкое место — это выделение земельных участков, и главное — внедрение реестра типовых проектов. «Потому что банкам будет легче выдавать продукт, если это будут типовые проекты. Банки в целом готовы работать, это будет расширение бизнеса для них», — сказала она.

АКЦЕНТ

Наша задача, чтобы российские семьи чувствовали зримые позитивные перемены в своей жизни, видели, как на деле, а не на бумаге улучшается социальная сфера

Учиться и лечиться качественно

Владимир Путин поручил вице-премьеру Марату Хуснуллину поддержать регионы при реконструкции школ. «С 2022 года у нас должна быть запущена программа реконструкции и капитального ремонта школ. Я бы попросил вас тоже там, где необходимо, тоже подключаться и помочь регионам в этой масштабной работе. Это очень важно, имею в виду, что у нас сохраняется риск сохранения третьих смен», — сказал он. Президент также призвал особое внимание обратить на те регионы, где достаточно большое количество детей дошкольного возраста. «Это примерно четыре-пять регионов. Там, кстати говоря, в основном в третью смену дети и ходят. Нужно обратить на них внимание, чтобы привести там все в нормативное состояние», — сказал президент.

Кроме того, Путин призвал довести до конца программу по строительству детских яслей для детей до трех лет. «На что хотел бы обратить внимание. Были планы, программа целая, по строительству детских яслей для детей до трех лет. Мы сдвинули ее вправо по целому ряду обстоятельств, на 100 тысяч мест сейчас примерно мы недоработали, сознательно сдвинули. Я обращаю внимание на то, что она должна быть доведена до конца, эта программа, это должно быть сделано», — сказал он.

Президент попросил главу минздрава Михаила Мурашко обратить внимание на удовлетворенность россиян качеством медпомощи, подчеркнув, что нужны не отчеты, а результаты. Путин рассказал, что ФСО проводит регулярно на профессиональном уровне собственные опросы, и, согласно полученным данным, «не наблюдается повышения удовлетворенности граждан системой здравоохранения».

Мурашко заметил, что в последний год система здравоохранения испытывала высочайшие нагрузки, фиксировались подъемы обращений граждан, и заверил, что ведомство держит все это на контроле.

«Я понимаю. Мы все работали в очень непростых условиях. И система здравоохранения в условиях особого напряжения, это совершенно очевидно, это понятно. Вместе с тем что бы хотел вас попросить. Вот вы сейчас фактически запустили программу первичного звена здравоохранения, деньги очень приличные там — свыше 500 миллиардов, и нужно, чтобы показатель удовлетворенности все-таки входил в число тех, которые фиксируют качество нашей работы», — сказал глава государства. Путин подчеркнул, что этот показатель обязательно должен учитываться.

Ликвидировать свалки помогут полпреды

Еще одно важное решение — поручение полпредам включиться в подготовку типовых проектов ликвидации свалок. Вице-премьер Виктория Абрамченко напомнила о том, что к 2024 году в стране должна быть ликвидирована 191 несанкционированная свалка в границах городов. Однако сейчас регионы, по ее словам, «буксуют» с проектно-сметной документацией. Как отметила вице-премьер, особенно острые проблемы возникают с ценообразованием — стоимость по типовым объектам может различаться в 30 раз. Поэтому сейчас стоит задача сделать «типизацию свалок» и далее определять стоимость рекультивации исходя из конкретных нормативов, добавила Абрамченко. Президент в ответ поинтересовался, какая помощь нужна в этой работе. «Может быть, подключить полпредов, чтобы вам помогли в работе с руководителями регионов?» — спросил он. Получив утвердительный ответ, Путин добавил: «Договорились».

Кроме того, президент также потребовал контролировать исполнение предприятиями соглашений по снижению выбросов. «Я понимаю, что подписать такие документы было непросто — 33 соглашения подписаны, как вы сказали. Много нюансов. Но еще сложнее исполнить и проконтролировать их исполнение. Что, мы не знаем, как это происходит? Вот работали-работали, писали-писали. Важно же не то, что на бумаге написано, а важно, что в воздухе летает», — обратил Путин внимание на проблему.

На связи со страной

Владимир Путин поручил вице-премьеру Дмитрию Чернышенко вместе с мобильными операторами решить вопрос обеспечения связи вдоль российских дорог, где пока что сохраняются проблемы с качеством сигнала. «Вы упомянули о доступе к интернету в небольших населенных пунктах. Я бы добавил еще одну проблему — это вдоль автомобильных дорог. Мы понимаем здесь, какие возникают вопросы и проблемы у операторов, но сейчас в сентябре заканчиваются соглашения о предоставлении им лицензии десятилетней», — отметил Путин. В свою очередь Чернышенко рассказал, что сети 5G на российском оборудовании могут появиться в городах России через 3 года. Он также заявил, что с минстроем ведется работа над тем, чтобы при строительстве многоквартирных домов в обязательном порядке было обеспечено их подключение к интернету.

Каждый уровень власти в России должен понимать, что при реализации национальных проектов нужно «работать на земле», а не «для галочки», заявил Путин. «Реализуемые проекты и программы — это не про то, чтобы нарисовать гладкий отчет или построить отдельный один-единственный объект и в дальнейшем демонстрировать его как свое достижение», — подчеркнул президент. По его словам, «важна именно системная, постоянная, содержательная работа на земле». Каждая инициатива, проект должны отвечать запросам, потребностям, интересам граждан, указал Путин. «Наша задача, чтобы российские семьи чувствовали зримые позитивные перемены в своей жизни, видели, как на деле, а не на бумаге улучшается социальная сфера, все меньше становится экологических проблем, чтобы в нашей стране снижалась бедность, неравенство, увеличивались продолжительность жизни и реальные доходы», — подчеркнул президент. ●

ВЫБОРЫ ЦИК приступил к регистрации партийных списков

Политик со статусом

Галина Мисливская

В избирательной кампании по выборам в Госдуму начался новый этап — регистрация партийных списков. Зарегистрированные кандидаты получают удостоверения и особые гарантии, которые будут действовать до подведения итогов голосования. Первыми этот статус обрели представители ЛДПР.

Согласно закону о выборах депутатов Госдумы, с момента регистрации и до дня официального опубликования итогов голосования запрещается:

— увольнять кандидата или переводить на другую работу без его согласия;

— возбуждать уголовное дело против кандидата без санкции главы Следственного комитета;

— подвергать кандидата административному наказанию без согласия Генпрокурора.

После регистрации кандидаты получают удостоверения и особые гарантии

Кроме того, обладатель удостоверения может получить освобождение от работы, учебы или службы до завершения выборов, а срок избирательной кампании засчитают ему в трудовой стаж по той специальности, по которой он работал до регистрации.

Первыми особый статус получили представители ЛДПР — на заседании в понедельник Центризбирком России зарегистрировал ее федеральный список в количестве 213 человек. «Это новый этап избирательной кампании, который мы начинаем с партии ЛДПР. Четкая организация, хорошо подготовленные документы позволяют нам рассмотреть этот вопрос», — отметила председатель ЦИК Элла Памфилова.

Всего в гонку за думские мандаты в этот раз включились 15 политических сил из тридцати двух, имеющих право участвовать в выборах. Парламентские партии, а также еще десять объединений, имеющих представителей в региональных законодательных собраниях, могут регистрировать своих кандидатов без сбора подписей. Одна партия — Российский общенародный союз под председательством Сергея Бабурина — для регистрации федерального списка должна заручиться поддержкой как минимум 200 тысяч избирателей, причем в одном регионе разрешается собрать не более семи тысяч автографов.

Напомним, Госдума избирается по смешанной системе: 225 депутатов — по партийным спискам, еще 225 — по одномандатным округам. Партийные списки регистрирует ЦИК, а одномандатников — соответствующие окружные избирательные комиссии (ОИК). Прием документов в ОИК продлится до 4 августа. ●

— Следите за подготовкой к выборам на сайте rg.ru/sujet/6500

Инфляции трудно устоять

1 ←

Июньская инфляция в 6,5%, превысившая ожидания аналитиков, и выросшие в июне инфляционные ожидания склоняют регулятора к повышению ставки шагом выше 0,5 процентного пункта, говорит руководитель управления дирекции операций на финансовых рынках банка «Санкт-Петербург» Варвара Пономарева. В то же время значительная часть инфляции объясняется немонетарными факторами, в связи с чем эффект на цены от повышения ставки будет ограниченным, указывает аналитик. Как отмечали ранее в ЦБ, рост потребительских цен разгоняют в том числе высокий внутренний спрос, разрывы в производственных и логистических цепочках, высокие цены на мировых товарных рынках.

«Как и ожидал ЦБ, продуктовая инфляция начала замедляться — июньский индекс продовольственных цен ФАО впервые за двенадцать месяцев показал снижение. Это уже отразилось и в недельных данных по России, показавших удешевление плодоовощной продукции на 1,3%», — отмечает Пономарева. Недельная инфляция замедлилась до 0,06%, и если последняя ценовая статистика до заседания будет на схожих уровнях, то Банк России может решить повысить ставку все же на 0,5 процентного пункта, до 6% годовых.

Инфляция разгоняется в том числе из-за высокого внутреннего спроса

По мнению главного аналитика Совкомбанка Михаила Васильева, ЦБ в пятницу решится на более резкое повышение ставки: на один процентный пункт, до 6,5% годовых. Так, в пользу сохранения высокой инфляции выступают рост цен на продовольствие и сырье на мировых биржах, раздувание глобальной денежной массы центробанками развитых стран, повышенные инфляционные ожидания, все еще низкое из-за пандемии предложение многих товаров и услуг, сохраняющиеся дефициты в отдельных сегментах рынка, удорожание топлива и контейнерных перевозок, частично закрытые внешние границы, «зеленый» переход, перечисляет он.

Статистика указывает на восстановление экономической активности, что позволяет Банку России продолжить сокращение монетарной поддержки экономики, добавляет Васильев. По данным Росстата, промпроизводство и розничная торговля вернулись на докризисные уровни. Банк России отмечает, что экономика во втором квартале достигла допандемийного уровня и прогнозирует рост ВВП в этом году выше 4%.

Проинфляционным фактором является и ожидаемое увеличение бюджетных расходов на инфраструктурные проекты, которые будут финансироваться за счет Фонда национального благосостояния (ФНБ). «Также не исключаем, что высокая цена на нефть в рублях, дополнительные доходы бюджета, выборы в Госдуму в сентябре — все эти факторы приведут к некоторому дополнительному увеличению госрасходов позднее в этом году», — говорит Васильев.

Наконец, потенциальное ужесточение монетарной политики ФРС на фоне высокой инфляции в США создает риски оттока капитала с развивающихся рынков и риски ослабления рубля. Поэтому повышение реальной рублевой процентной ставки поможет поддержать российскую валюту и снизить риски оттока капитала, уверен аналитик. ●

ПРАВИТЕЛЬСТВО Михаил Мишустин назначил всем федеральным округам кураторов из своих заместителей

Вице-премьер к месту

Владимир Кузьмин

Михаил Мишустин закрепил за федеральными округами страны кураторов в лице заместителей председателя правительства. Их новые обязанности должны быть направлены на изменение к лучшему жизни каждого человека, заявил премьер.

Формат, когда вице-премьеры отвечают за развитие отдельных территорий, для правительства далеко не новый. Юрий Трутнев уже много лет курирует Дальний Восток, а в прошлом году ему добавили Арктику и Северный Кавказ. Марату Хуснуллину вверили социально-экономическое развитие еще двух приоритетных территорий — Крымского полуострова и Калининградской области.

В конце июня во время «Прямой линии» у Владимира Путина спросили, почему такие кураторы закреплены только за отдельными территориями. Президент тогда рассказал, что уже обсуждал это с председателем правительства и ждет предложений, чтобы и другие вице-премьеры занимались кураторством. «На мой взгляд, это обоснованно, имея в виду то, что контакт с территориями, лучшее погружение в проблемы территорий будет более прочным, более постоянным», — подчеркнул Путин.

Вчера премьер-министр Михаил Мишустин своим распоряжением распределил между вице-премьерами все восемь федеральных округов. Виктория Абрамченко займется развитием Сибирского федерального округа, Юрий Борисов — Уральского, Татьяна Голикова — Северо-Западного, Дмитрий Григоренко — Центрального, Александр Новак — Северо-Кавказского, Марат Хуснуллин — Южного, а Дмитрий Чернышенко — Приволжского федерального округа. Юрий Трутнев продолжит следить за реализацией проектов в Дальневосточном федеральном округе и в Арктическом регионе. Решение, по словам председателя правительства, принималось с учетом профессионального опыта, знаний и круга задач вице-премьеров.

«Каждый из вас на закрепленной территории будет ответственным за ее социальное развитие, за то, насколько эффективно расходуются бюджетные средства, отвечают ли эти траты запросам людей и как соблюдается бюджетная дисциплина», — указал Михаил Мишустин на оперативном совещании с вице-премьерами. Он призвал предельно внимательно отнестись к решению задач экономического роста округов, повышению их инвестиционной привлекательности, поддержке малого и среднего бизнеса, созданию новых рабочих мест. «Причем все эти задачи следует реализовывать как в округе в целом, так и в каждом из субъектов, входящих в его состав», — подчеркнул глава правительства.

Координировать работу вице-премьеров в округах будут в правительственной комиссии по региональному развитию, которую возглавляет Марат Хуснуллин. «Это позволит наладить эффективное взаимодействие между округами, что особенно важно с учетом необходимости совместной работы по реализации масштабных инфраструктурных проектов в регионах на стыке различных отраслей», — сказал Мишустин.

— Прошу приступить к исполнению своих новых обязанностей. Подчеркну, что эта работа должна быть направлена на реализацию национальных целей в вверенных вам округах, их социальное развитие, обеспечение экономического роста, чтобы жизнь каждого гражданина менялась к лучшему, — напутствовал премьер заместителей.

На совещании обсудили и другие вопросы. Более 310 миллионов рублей от правительства получит Национальный медицинский исследовательский центр акушерства, гинекологии и перинатологии имени академика В.И. Кулакова, чтобы приобрести хирургическую роботизированную систему «Да Винчи». Дорогостоящее оборудование необходимо для проведения сверхточных и сложных операций. «Использование робота-ассистента позволяет снизить риск осложнений у будущих мам, и эта высокотехнологичная помощь будет доступна еще большему числу женщин, ведь в Центре имени Кулакова принимают пациентов со всей страны», — отметил Мишустин.

— Работа по обновлению оборудования в роддомах, больницах, других объектах здравоохранения будет продолжена, — заверил он. — Для правительства эта тема — одна из приоритетных, ведь за каждым таким решением — жизнь и здоровье наших граждан.

Свыше одного миллиарда рублей премьер-министр выделил дополнительно на завершение ледостойкой арктической платформы «Северный полюс». Она сможет находиться на льду и на воде, а также самостоятельно передвигаться. «Это совершенно новый подход к проведению долговременных научных исследований на Северном полюсе, — подчеркнул Михаил Мишустин. — Ведь пока все полярные станции базируются прямо на льдах, но их толщина за последние два десятилетия существенно уменьшилась и уже давно не позволяет проводить экспедиции длительностью больше года».

Еще один плюс новой платформы — вместимость. На ней смогут работать больше исследователей, больше оборудования можно разместить для проведения научных исследований. «Их результаты важны для прогнозирования погоды и понимания глобальных процессов изменения климата, для подготовки и реализации планов развития Арктики, обеспечения работы Северного морского пути», — сказал премьер. ●

РИА НОВОСТИ

Михаил Мишустин: Каждый вице-премьер отвечает и за соблюдение бюджетной дисциплины на закрепленной территории.

АКЦЕНТ

Работа должна быть направлена на реализацию национальных целей в округах, их социальное развитие, рост экономики

КОНКРЕТНО

Кто за что отвечает

Виктория Абрамченко — Сибирский федеральный округ;
Татьяна Голикова — Северо-Западный федеральный округ;
Дмитрий Григоренко — Центральный федеральный округ;
Юрий Борисов — Уральский федеральный округ;
Александр Новак — Северо-Кавказский федеральный округ;
Марат Хуснуллин — Южный федеральный округ;
Дмитрий Чернышенко — Приволжский федеральный округ.
Развитием Дальневосточного федерального округа и Арктики продолжит заниматься вице-премьер Юрий Трутнев.

Между тем

Продажу льготных семейных авиабилетов запустят в августе

Правительство утвердило правила предоставления авиакомпаниям субсидий на компенсацию льготных тарифов для поездок семей с детьми, сообщил премьер-министр Михаил Мишустин. «В бюджете текущего года на это предусмотрели 1 миллиард 350 миллионов рублей», — напомнил он.

Всего определены 46 межрегиональных маршрутов. Они напрямую соединяют практически все основные российские города — от Калининграда до Южно-Сахалинска. «Решение правительства позволит десяткам тысяч наших граждан приобрести билеты по фиксированным низким ценам. Семьи даже со скромным достатком смогут с комфортом долететь до места назначения, посмотреть страну, навестить бабушек и дедушек в других городах», — сказал премьер.

Министерству транспорта поручено быстрее провести конкурс среди авиакомпаний, чтобы уже в августе семьи смогли использовать льготные тарифы.

ПРОДОВОЛЬСТВИЕ Есть ли причины для роста стоимости хлеба в магазинах

Пшеничные муки

Татьяна Карабут

Хлебопеки жалуются на резкий рост цен почти на все ингредиенты для производства. Цены на подсолнечное масло и сахар выросли более чем в полтора раза, а буханка хлеба — максимум на 10%. Минсельхоз не видит причин для серьезного подорожания хлеба. На покупку основного сырья, муки, хлебопекам выделена субсидия. На сахар цены снижаются пятый месяц подряд, цены на масло будут скорректированы пошлинами.

По подсчетам Российского союза пекарей, меньше чем за год цены на сырье и упаковку выросли в полтора-два раза. Подсолнечное рафинированное масло подорожало на 72,66% — с 85,3 рубля до 147,28 рубля за кг в июне 2021 года. Цены на сахар для хлебопеков выросли на 23,11% — с 41,561 рубля до 51,164 рубля за кг. За этот период снизилась лишь стоимость муки ржаной обдирной (на 11,76%).

На подсолнечное масло и сахар из-за резкого роста цен российские власти по соглашению с производителями и торговыми сетями в конце прошлого года заморозили цены для населения. Но на производителей эти соглашения не распространялись — хлебопеки покупали их по рыночной стоимости.

За последний год отпускные цены на хлеб из пшеничной муки выросли на 4,6%, на хлеб из ржано-пшеничной муки — на 5,9%, что сопоставимо с уровнем инфляции, отмечают в минсельхозе. Там считают, что повода для резкого роста цен на хлеб в магазинах нет: сырье для хлебопеков снижается в цене, а правительство приняло меры для стабилизации ситуации. По данным союза пекарей, самая большая доля затрат в производстве буханки «Дарницкого» приходится на муку (около 35%). А экспортные пошлины на зерно позволили с начала этого года снизить цену пшеницы третьего класса на 7,2%, на пшеничную муку — на 4,6%. Также для производителей, которые не будут поднимать цены, предусмотрена субсидия (2 рубля на 1 кг хлеба).

В новом сезоне таких резких колебаний на подсолнечное масло не будет. Эксперты прогнозируют рекордный урожай подсолнечника, а значит, и снижение цены на него, считает исполнительный директор группы «Благо» Сергей Бахонкин. Кроме того, в России действует экспортная пошлина на подсолнечник, которой не было прошлой осенью. Осенью будет введена пошлина на масло, вместе они позволят внутреннему рынку сохранить баланс и избежать серьезных скачков цен, полагает Бахонкин.

Оптовые цены на сахар вне соглашений между производителями и торговыми сетями снижаются пятый месяц подряд — с 46,8 рубля до 41 рубля за кг, добавляют в Институте конъюнктуры аграрного рынка. В этом году, по данным минсельхоза, площадь под сахарной свеклой была увеличена примерно на 10%, что позволит рассчитывать на хороший урожай и, значит, на дальнейшую стабилизацию цен на сахар.

Ранее «Коммерсант» сообщил о том, что хлебопеки уведомили торговые сети о подорожании отпускных цен на свою продукцию на 7—12% из-за роста себестоимости производства. Вв «Ленте» «РГ» рассказали, что один из производителей сообщил о планах повысить цены на 5—7%. Это обращение сейчас на находится на рассмотрении. ●

СЕРГЕЙ КУКСИН

С начала этого года рост цен на хлеб в магазинах составил менее 6%. И резких колебаний стоимости дальше минсельхоз не прогнозирует.

АКТУАЛЬНО Андрей Турчак: Будем добиваться снижения цен на овощи

Не дать борщу стать золотым

Дмитрий Гончарук

Законодатели, эксперты и члены правительства в ходе дискуссии вчера обсудили конкретные решения по стабилизации стоимости сезонных продуктов, прежде всего «борщевого набора».

В так называемый борщевой набор включены самые востребованные овощи — морковь, лук, картофель, свекла и капуста. Именно они оказались лидерами по росту цен среди базовых продуктов питания за последний год. Необходимо добиться снижения цен на овощи в торговых сетях уже в течение ближайших двух недель, заявил первый вице-спикер Совета Федерации Андрей Турчак, открывая дискуссию на площадке «Единой России». «Чтобы это отразилось на ценниках в торговых сетях», — добавил сенатор. «За эти выходные мы провели мониторинг во всех регионах, регионы дали свои предложения по стабилизации ситуации и снижению цен. Хочу подчеркнуть, что задача — именно снижение. Именно это наша с вами конечная цель», — заметил он.

Тема актуальна для каждый семьи вне зависимости от региона, уверена Уполномоченный по правам ребенка Анна Кузнецова. «Представьте мой поход, многодетной мамы, в магазин. Это не просто покупка каких-то товаров, это мелкооптовая закупка для моей семьи с семью детьми. Конечно, родители отмечают рост цен», — сказала она.

По словам главы Ассоциации компаний розничной торговли Игоря Караваева, в прошлом году качество корнеплодов было ниже обычного, из-за чего они плохо хранились, а новый урожай отечественных овощей начал поступать с небольшим опозданием из-за холодной весны. За год цены у поставщиков картофеля и капусты выросли в 1,5 раза, моркови — в 2,5, а свеклы — в 4 раза. Цена закупки картофеля находится на уровне 35 рублей против 27 год назад, капуста подорожала с 23 до 35 рублей. Значительнее всего подорожала свекла: если в 2020 году цена закупки была 20 рублей, то теперь — 75. Ожидается, что потребности по ней будут закрыты отечественным урожаем на 55 процентов, дополнительные поставки из Узбекистана и Беларуси достигают 40 процентов.

К середине июля по сравнению с июнем овощи все же заметно подешевели, например, свекла — сразу на 65 процентов. «Есть определенные опасения, что удешевление приостановится из-за накопленных у производителей издержек. В настоящее время торговые сети продолжают получать требования от поставщиков об увеличении цен в третьем квартале. Они обосновывают это ростом себестоимости», — предупредил эксперт.

Сейчас ретейлеры сокращают долю тендерных закупок, но одномоментно отказаться от них едва ли возможно, поскольку тендер — это рыночный инструмент, который служит в том числе и для сдерживания цен. «Полный отказ от торгов нанесет ущерб малому и среднему сельхозпроизводителю, и важно со стороны органов власти не форсировать этот процесс на данном этапе», — объяснил Караваев. Торговым сетям, отраслевым союзам и ассоциациям сельхозпроизводителей стоит как можно скорее заключить соглашение о снижении торговых наценок на социально значимые продовольственные товары, полагает зампред Госдумы Алексей Гордеев. По его мнению, региональные власти надо наделить правом контроля за исполнением этих соглашений на местах. Также он предложил своевременно привлекать трудовых мигрантов на сезонные сельхозработы. Чтобы расширить торговлю овощами и фруктами, а значит, снизить цены, следует в два раза увеличить число ярмарок, заявила вице-премьер Виктория Абрамченко. Кабмин подготовил такое распоряжение в конце прошлого года, 77 регионов откликнулись на него своими нормативными актами по организации ярмарочной торговли. Она указала, что важно не допустить и дефицита мощностей по хранению овощей. ●

АКЦЕНТ

Отслеживать цены будут на борщевой набор, а также помидоры и огурцы

МНЕНИЕ

Леонид Радзиховский,
политолог

МОЛДОВА

Как известно, этот год юбилейный — 30 лет распада СССР. Поэтому хотелось бы попытаться оценить, естественно, очень кратко, что за эти годы произошло со всеми 14 (не считая России) республиками бывшей страны.

Первой в списке оказалась Молдова — просто потому, что для этого есть информповод. А именно: в воскресенье, 11 июля, в стране прошли 11-е в ее истории (досрочные) выборы парламента. Участвовали 48,4% избирателей (самая низкая явка за все время), убедительную победу одержала партия «Действие и солидарность» (PAS) — 52,8%. С большим отрывом вниз вторым оказался блок социалистов и коммунистов (27,2%). Выборы были чистыми, что, как известно, далеко не всегда бывает в СНГ. Во всяком случае претензий не было не только у международных наблюдателей, но и лидер проигравшей партии экс-президент И. Додон поздравил победителей.

Выборы в Молдове не вызвали заметного интереса в России, хотя победившая партия известна как «проевропейская», ставит целью интеграцию Молдовы в ЕС — в отличие от социалистов и коммунистов, ориентированных на «стратегический союз» с Россией. Тем не менее Россия более чем спокойно и отстраненно отреагировала на гипотетическую смену курса Молдовы. Возможных объяснений несколько.

Во-первых, маленькая и совсем небогатая Молдова, и правда, не слишком важный партнер для РФ. В 2020-м объем российской торговли с Молдовой — 217 млн долл. Это меньше 0,4% общего объема внешней торговли РФ, Молдова занимает 56-е место в списке наших партнеров. Для Молдовы Россия — третий партнер после Румынии (700 млн) и Германии, на долю России приходится около 8,7% внешней торговли Молдовы, чуть-чуть меньше у Италии. Всего же доля ЕС во внешней торговле Молдовы в последние годы (при «пророссийском руководстве») — около 75%. Так что экономическая интеграция с ЕС — просто факт.

> Россия более чем спокойно и отстраненно отреагировала на гипотетическую смену курса Молдовы

Во-вторых, в России при всем том не верят, ни что Молдову примут в ЕС, ни что она вступит в НАТО. И уж безусловно это абсолютно невозможно в ближайшие 4 года, на которые выбраны президент и парламент. Кстати, судя по соцопросам, «высокие, высокие геополитические отношения» не слишком занимают воображение жителей Молдовы. Им бы чего попроще — пенсии, цены, борьба со взятками, медицина... Кроме малых политизированных групп («унионисты», которые в парламент и близко не прошли), никто всерьез не хочет «объединяться с братской Румынией».

Наконец, третья — и, возможно, самая реальная причина — между РФ и Молдовой нет пиар-войны. Молдова, попросту говоря, «не хочет дразнить Медведя», антироссийская риторика не является сейчас «скрепой» — и этого вполне достаточно, чтобы обеспечить симметричное отношение России, от ТВ до «официальных инстанций». Внешних проблем, врагов (и «врагов»), пиара, борьбы и т.д. России и так с избытком хватает — «помощь Молдовы не требуется». Наконец, успокоилась внутриполитическая ситуация. Давно прошли времена, когда первый президент Молдовы, бывший секретарь ЦК КП Молдавии Мирча Снегур, чудесным образом обернувшийся ультра-антикоммунистом-националистом, собирался в поход, чтобы огнем и мечом ликвидировать самостоятельное Приднестровье. Сейчас все заморозилось, непризнанная республика мирно существует (и, объявив себя независимой от Молдовы, практически тоже отказалась от максимально резкой риторики), немало ее жителей имеют молдавские паспорта и голосовали на выборах в парламент. Кстати, хотя в Приднестровье победили коммунисты-социалисты, но далеко не с «сухим» разгромным счетом.

Далека от идеи «Анти-России» и президент М. Санду. Она за «европейский путь», но, умея слышать избирателя, вообще не педалировала внешнюю тематику. Социальные проблемы и борьба с коррупцией — вот проблемы, о которых она говорила. Универсальные темы всех стран, народов и времен... Никакого объединения с Румынией эта гражданка Румынии категорически не хочет, а отношения с РФ — чисто прагматические.

> В 1989-м население Молдавской ССР — 4 337 000 чел. На 1 января 2021 г. число жителей, постоянно живущих в Молдове, — 2 597 000

Вообще, 49-летняя незамужняя Майя Санду, видимо, пользуется симпатией в обществе. Выпускница Гарвардской школы госуправления имени Кеннеди. Живет в Кишиневе в обычной квартире, вроде свободно перемещается по городу. Бизнесом не занималась, в коррупционных скандалах не засвечена, хотя на политической сцене уже давно, последние 9 лет — в ранге не ниже министра или лидера партии. Успех PAS — во многом следствие ее личного имиджа, как и поражение социалистов-коммунистов — следствие имиджа их лидеров И. Додона и В. Воронина.

Попробуем кратко подвести общие 30-летние итоги существования самостоятельного государства Молдова.

В 1989-м население Молдавской ССР — 4 337 000 чел. На 1 января 2021 г. число жителей, постоянно живущих в Молдове, — 2 597 000, меньше 60% от бывшей советской республики. Это очевидная демографическая катастрофа, а естественная убыль (хоть и медленная) — продолжается. При этом около 800 000 граждан Молдовы постоянно проживают вне страны (гастарбайтеры), порядка 300 000—400 000 из них — в России. Для сравнения можно взять ближайшего соседа Молдовы этнически однородную с ней Румынию. Там тоже непрерывно сокращается население, но совсем иначе. 1992 г. — 22 810 000, 2020 г. — 19 148 000, 84% от того, что было 30 лет назад.

Так, приходится констатировать, что первые 30 лет независимости стали годами глубокого демографического (и, естественно, социального) кризиса. «Утешение» для Молдовы может быть только в том, что они — не исключение, что похожие процессы шли (и идут?) и в некоторых других странах СНГ. А вот сможет ли Молдова перейти хотя бы на «румынский путь» — большой вопрос. ●

— Все колонки автора
rg.ru/sujet/184

РЕСУРСЫ ОПЕК+ готовится к сильному росту спроса на нефть

УМНОЖИЛИ ДОБЫЧУ

Сергей Тихонов

Участники ОПЕК+ ожидают, что спрос на нефть в мире достигнет доковидного уровня в 2022 году, и, по-видимому, даже рассчитывают на его превышение. Рынок пока не разделяет оптимизм альянса, решение выходить из режима сокращения добычи нефти остановило поступательное движение котировок вверх, сбив их ближе к уровню 70 долларов за баррель.

Прошлые решения ОПЕК+ неизменно приводили к росту цен, но в этот раз альянс согласовал не только снижение объемов сокращения до нуля, но и фактически объявил о возможном наращивании добычи после этого.

Вице-премьер Александр Новак по итогам заседания ОПЕК+ сказал, что мировой нефтяной рынок восстанавливается и сейчас на нем наблюдается дефицит предложения. По словам Новака, рост производства нефти позволит России в 2021—2022 годах получить в бюджет дополнительно 400 млрд рублей.

Альянс будет ежемесячно увеличивать добычу на 400 тысяч баррелей в сутки (доля России—около 100 тысяч баррелей в сутки). Учитывая объем снижения производства—5,8 млн баррелей в день, участники сделки выйдут из сокращения к концу сентября 2022 года.

> ОПЕК+ нужно реагировать на меняющиеся условия и уже не сокращать, а наращивать добычу

Принятая стратегия выгодна для нашего топливного рынка. Рост добычи позволит повысить экспорт нефти и нефтепродуктов, не снижая внутренние отгрузки. А некоторая корректировка вниз цен на нефть на фоне возможного укрепления рубля повысит рентабельность нефтепереработки и розничной торговли бензином.

Кроме того, постепенное наращивание производства соответствует техническим ограничениям нефтедобычи в России. Проще всего увеличивать производство нефти на Ближнем Востоке, а в России на это нужно несколько месяцев.

И все же, несмотря на сдержанность последних решений ОПЕК+, в них есть дополнительные риски. С мая 2022 года повысятся базовые значения добычи, от которых сейчас отсчитывается объем сокращения для каждой страны. Для России и Саудовской Аравии уровень повысился на 500 тысяч баррелей в сутки, для ОАЭ—на 330 тысяч, для Ирака и Кувейта—на 150 тысяч баррелей. На эти объемы с небольшим минусом с мая перечисленные страны смогут увеличить производство. Почти 1,5 млн баррелей в сутки дополнительной нефти в случае не самой лучшей ситуации на рынке могут сильно надавить на котировки.

Но сделка продлена до конца 2022 года, и это является обнадеживающим фактором, поскольку рост добычи будет не стихийным, а организованным. Кроме того, новые базовые уровни—это возможность заранее согласовать условия долгосрочного продления сделки и сигнал о необходимости увеличения инвестиций в отрасль, считает директор группы корпоративных рейтингов АКРА Василий Танурков.

Изначально с базой расчета были не согласны только в ОАЭ. По мнению аналитика «Финам» Анны Зайцевой, повышение базы сразу для пяти лидеров ОПЕК+ стало компромиссным решением. Примечательно, что базовые уровни добычи для крупнейших пяти участников сделки были установлены выше значений 2019 года.

«К концу года спрос может вырасти на 2–3 млн баррелей в сутки, а во второй половине 2022 года превысить докризисные уровни»,—говорит директор практики «Госрегулирование ТЭК» VYGON Consulting Дарья Козлова. ОПЕК+ необходимо реагировать на меняющиеся рыночные условия и уже не сокращать, а резко наращивать добычу, считает она. ●

ПРОЕКТ Кинотеатры начнут предупреждать зрителей о длительности рекламной заставки перед сеансом

Особый показ

MASTER1305 / ISTOCK

Недовольные зрители получат возможность оставить отзыв на официальном сайте кинотеатра.

Владислав Куликов

Кинотеатры будут обязаны начать показ фильма, даже если на сеанс пришел только один зритель. При этом каждый посетитель будет предупрежден: сколько по времени длится сеанс и—главное!—какова длительность рекламы перед началом собственно фильма.

Правительство России планирует утвердить правила оказания услуг по показу фильмов в кинозалах. Проект документа рассмотрела подкомиссия по совершенствованию надзорных функций при правительственной комиссии по проведению административной реформы.

Сегодня многие кинотеатры перед началом сеанса крутят трейлеры будущих фильмов и рекламные ролики. На самом деле все это очень интересно, но у зрителя, скажем, застрявшего в пробке, часто возникает вопрос: если он опоздал на 10 минут, то уже поздно врываться в зал или до начальных титров дело еще не дошло?

В каждом кинозале свои порядки. Где-то рекламные заставки могут длиться минут двадцать, а где-то фильм начинается сразу, и зритель, задержавшийся из-за покупки попкорна, понимает, что зря понадеялся на рекламу.

Председатель правления Ассоциации юристов России Владимир Груздев отметил, что проект постановления правительства задает базовые рамки, на основе которых каждая компания будет утверждать свои правила посещения кинозала.

Однако такие локальные акты не могут выходить за установленные пределы, вводить дополнительные ограничения для зрителей и т.п. Общие условия для посетителей кинотеатров планируется утвердить постановлением правительства.

АКЦЕНТ

Кинотеатры будут вправе вводить запрет на внесение в кинозал лазерных указок, курение электронных сигарет и появление в грязной одежде

В частности, демонстраторы фильмов будут обязаны по требованию посетителя предоставить ему информацию о технических характеристиках кинозала (количество мест в кинозале, ширина экрана, формат звуковой системы кинозала, тип системы воспроизведения стереофильмов, тип проекционной системы (2К, 4К, IMAX и т.д.) и т.д. Так что ни один кассир не сможет увернуться от вопроса про размер экрана или тип проектора.

На официальных сайтах кинотеатров должны появиться рубрики отзывов. Мы сможем узнать не только то, что кинотеатр хочет рассказать о себе, но и то, что хотят о нем рассказать зрители, злые и не очень. Также, как сообщил Владимир Груздев, в случае возникновения претензий к кинотеатрам посетители смогут направить жалобы по электронной почте.

«Адреса электронной почты, а также порядок рассмотрения претензий должны быть размещены как на сайте компании, так и в зоне касс кинотеатра»,—пояснил председатель правления АЮР.

По его словам, администрация кинотеатра будет обязана доводить до зрителей сведения не только о том, сколько по времени продлится сеанс, но и о продолжительности демонстрации рекламы перед началом самого фильма. Информация об этом должна быть размещена возле касс кинотеатра.

«Услуга по показу объявленного в программе фильма должна быть оказана независимо от количества присутствующих на сеансе зрителей. Даже если придет один человек, нельзя отменять показ», подчеркнул Владимир Груздев.

Сегодня люди, особенно молодые, все чаще смотрят фильмы в интернете. Но это не значит, что старые добрые кинотеатры уходят в прошлое. Есть большая разница, смотреть ли фильм на большом экране или дома, скажем, на компьютере. Даже самый большой телевизор не дает того же впечатления, что получаешь в кинозале. Потому поход в кинотеатр в наше время становится скорее маленьким личным праздником. А кинозалы должны создавать соответствующую атмосферу.

Кстати, кинотеатры будут вправе вводить запрет на внесение в кинозал лазерных указок, курение электронных сигарет и появление в грязной одежде. ●

СУД Бизнесмен из ЯНАО просит защитить его от «прокурорского надзора»

Бизнес на качелях доверия

Вероника Палагина

21 июля Тверской районный суд г. Москвы рассмотрит громкое дело одного из основателей «Корпорации «Роснефтегаз» Олега Ситникова. 70-летний бизнесмен, стоявший у истоков основания газовой столицы России—города Новый Уренгой, как писали СМИ, уже много лет пытается добиться публичного расследования деятельности экс-прокурора ЯНАО Александра Герасименко по 169-й статье УК РФ (препятствование законной предпринимательской деятельности). Как писали СМИ, это было бы первое дело по данной статье против прокурора субъекта РФ.

До этого силовики 4 года отказывались регистрировать заявление Ситникова на прокурора, это удалось сделать только по суду, пишут СМИ. СКР почти полгода вел расследование. Герасименко и его подчиненные отказались сотрудничать со следствием, отмечали журналисты. Но, несмотря на это, 4-е следственное управление СКР по ЯНАО с дислокацией в Екатеринбурге в итоге просто… отменило регистрацию заявления о преступлении. По словам юристов, такой «опции», как отмена заявления в российском законодательстве, вообще не предусмотрено. Если обращение принято—его необходимо рассмотреть по существу. «Доверие бизнеса к власти и наоборот—две неразрывные вещи»,—эти слова генпрокурора Игоря Краснова на ПМЭФ-2021 можно назвать одной из важных тем форума. Об этом ранее говорили и глава государства, и премьер, но на Ямале об этом постулате власти как будто не знают. Ситников тоже был участником ПМЭФ и там подал три жалобы на стенде генпрокуратуры (в том числе по захвату его предприятия), писали СМИ, однако по прилету домой вместо ответа на жалобы его… самого задержали. Причем по обвинению в налоговых преступлениях компании, где он никогда не был ни учредителем, ни директором.

> Бизнесмена задержали по сомнительному обвинению

Как выяснили журналисты, бизнесмена задержали по сомнительному обвинению. Следователь фактически оставил под стражей пенсионера без «скорой помощи», несмотря на давление за 200 и опасность инсульта, еще до начала следственных действий. Более того, как выяснили СМИ, во время следственных действий следователь регулярно выходил из кабинета, вероятно, чтобы поговорить по телефону (возможно, чтобы узнать, как действовать дальше). Стражи закона, настаивая на признательных показаниях, открыто говорили Ситникову: «Мы тебя закроем, а за месяц все растащат», сообщают журналисты. А между тем бизнесмен уже потерял компанию с месторождением и пятью лицензионными участками, и все это, можно сказать, на глазах местной прокуратуры. При этом 75 процентов акций «Корпорации» получила питерская актриса Софья Горелик из театра «Приют Комедианта», с недоумением писали в прессе—молодая актриса нефть и газ, очевидно, никогда в глаза не видела, но стала владелицей активов на сотни миллионов. Несмотря на десятки обращений и жалоб от Ситникова, никого этот факт на Ямале не заинтересовал. По нашим данным, не было ни одной соответствующей проверки.

На ПМЭФ-2021 от руководства страны было в очередной раз заявлено: власти регионов обязаны помогать социально ответственному, законному бизнесу. Но есть ли эта защита на местах, далеко от Москвы? За историей непоколебимого Ситникова следят бизнесмены по всей стране, и именно она как лакмусовая бумажка покажет, готово ли государство на деле защищать предпринимателей от сомнительных действий правоохранителей. ●

Морской отбой

1 ←

Массового снижения цен на рынке нет. Самые качественные отели «пять звезд» продаются хорошо и скидок не дают, отмечают в АТОР. К тому же период горящих туров долго не продлится, говорит Барзыкин. «Дожидаться горящих предложений не стоит, так как выбор отелей и категорий номеров ближе к дате вылета сокращается»,—согласен представитель TUI.

Такая ситуация на рынке сложилась из-за завышенных ожиданий, признают сами участники рынка. Туроператоры формировали региональные полетные программы с расчетом на высокий спрос. Например, сейчас самолеты в Анталью летают сразу из тридцати городов России, а в Даламан и Бодрум—из шести городов, указывают в АТОР. Когда авиасообщение с курортами Турции только возобновилось, на отдых отправились те туристы, кто был вынужден отложить свой тур из-за ограничений. С этим расчетом формировались и полетные программы. Но сейчас первая волна спала, и рейсы не всегда удается загрузить полностью.

«Первые рейсы после возобновления авиасообщения вылетели с полной загрузкой и были заполнены преимущественно туристами, чей отпуск откладывался из-за ограничений, связанных с эпидемиологической обстановкой в мире. Рост цен на проживание в Турции был спровоцирован ажиотажным спросом, который наблюдался в первые две недели после восстановления авиасообщения между странами»,—говорит представить Tez Tour. Однако спрос на туры в Турцию за последние три недели существенно снизился, темпы бронирования замедлились. Так что многие отели вынужденно отменили все повышения, сделанные ранее, поясняют в компании. Спрос сейчас отстает от предложения. Потому на рынке присутствует демпинг. Многие туроператоры вынуждены корректировать свои полетные программы.

Спрос на Турцию формируется волнообразно, указывает Барзыкин. К тому же те, кто хотели полететь в эту страну на отдых, уже купили туры, то есть спрос удовлетворен. При этом сегмент рынка все равно ограничен. Поехать на отдых за рубеж могут россияне, которые имеют заграничные паспорта, деньги и не боятся ограничений, связанных с коронавирусом. Так что постепенно клиентов становится все меньше, потому продажи снижаются, говорит эксперт. При этом полетные программы уже спланированы, самолеты заказаны. Чтобы не потерять клиентов, туроператоры и отели предлагают скидки.

Наконец, влияет и ситуация с коронавирусом. Заболевших довольно много, напоминает профессор кафедры менеджмента и сервиса РАНХиГС Галина Дехтярь. К тому же необходимые ПЦР-тесты также могут останавливать потенциальных туристов. Кроме того, в целом снизилась платежеспособность населения, потому и ажиотажного спроса на зарубежный отдых нет, говорит эксперт.

Как отмечают туроператоры, сейчас продажи в целом идут на том же уровне, как и в доковидном 2019 году. В итоге полетные программы будут оптимизированы, и спрос придет в соответствие с предложением, говорит Барзыкин. На август и сентябрь лучшие отели уже забронированы, около трети отелей от общей базы номеров в Турции полностью остановили продажи. Так что весьма вероятно, что в сентябре и октябре спрос на отдых в Турции, где наступает бархатный сезон без изнуряющей жары и с еще теплым морем, будет высоким, отмечают в Tez Tour. А вот горящих туров на осенний период может и не быть. ●

— Узнайте больше: Сколько стоит отдых в частном секторе на побережье Черного моря
rg.ru/art/2134657

АВТОМОБИЛИ МВД передумало допускать к управлению машинами 17-летних водителей

Порулить не дадут

Владимир Баршев

Водителям, которым исполнилось 17 лет не дадут права на управление автомобилями даже с наставником. Даже сдав экзамен на водительское удостоверение в этом возрасте, получить этот документ они смогут, только достигнув 18-летия.

Исключение, правда, есть. Это те, кто обучался водить по направлению военкоматов. Но всем остальным раньше 18 лет за руль автомобиля будет не сесть. Исправленный законопроект о внесении поправок в закон о безопасности дорожного движения поступил в Аналитический центр при правительстве по регуляторной гильотине.

Напомним, что в первоначальной версии этого законопроекта предлагалось допустить до управления легковыми автомобилями, а также квадрициклами тех, кому исполнилось 17 лет. Но, конечно же, после сдачи экзамена, получения водительского удостоверения и только с сопровождающим наставником. Требования к наставнику, а также условия такого управления должно было установить правительство.

АКЦЕНТ

17-летних водителей при нынешнем уровне подготовки опасно допускать до управления

Однако это новшество ушло. Как пояснили эксперты, знакомые с ситуацией, в Госавтоинспекции решили, что 17-летние водители при нынешнем уровне их подготовки еще не доросли до самостоятельного управления автомобилями. Что наглядно показала недавняя авария в Москве, когда 19-летняя девушка со стажем вождения меньше года сбила на нерегулируемом пешеходном переходе троих детей. Двоих, как оказалось, насмерть.

Также ушли из законопроекта разъяснения, что считать трициклами. Напомним, что под определение, фигурировавшее изначально в поправках, попадали любые электросамокаты.

Однако в законопроекте остались некоторые важные вещи. Например, разрешение управлять легковушкой с прицепом тем, у кого есть право водить грузовики с прицепом. Речь идет о прицепах, массой более 750 кг. Действительно странно: если водитель может управлять фурой с более серьезным прицепом, то почему он не моет управлять легковушкой с любым другим прицепом? Эту несправедливость планируется убрать.

Еще одна важная вещь касается иностранных водителей. То есть, тех кто управляет по своим национальным удостоверениям на дорогах России. Для управления грузовиками или автобусами им потребуется пройти обучение в автошколе, а потом сдать экзамен в ГИБДД. Нераспространяется это только на тех, кто участвует в международных перевозках. Понятно, что иностранному водителю, приехавшему, например, их Польши,и привезшему группу туристов, никому в голову не придет потребовать предъявления российского водиельского удостоверения. Там действует другие. международные правила. А вот тем иностранным водителям, которые хотят работать в этом качестве на российских автопредприятиях, придется сначала подучиться.

Примечательно, что такого требования нет для водителей легкового транспорта. Так что иностранцам, собирающимся работать в такси, такие ограничительные меры не грозят. ●

СЕРГЕЙ МИХЕЕВ

ГИБДД по-прежнему будет проверять, есть права или нет. Поблажек молодым водителям не будет.

ИНИЦИАТИВА Правительство поддержало проект повышения штрафов для зацеперов

Пассажира отцепят

Владислав Куликов

Правительство России подготовило положительный отзыв на проект поправок в КоАП, повышающий штрафы для зацеперов, а также любителей сорвать стоп-кран без необходимости.

Инициативу направил в правительство для отзыва один из депутатов Госдумы. Сумма предлагаемых штрафов не называется. Но наказание предлагается увеличить для целого ряда пассажирских нарушений. А именно: посадку или высадку на ходу поезда, проезд на подножках, крышах вагонов или в других не приспособленных для проезда пассажиров местах, самовольный проезд в грузовом отсеке. Распространяется штрафное предложение и на срыв стоп-крана без необходимости.

Сегодня в КоАП за все подобные пассажирские выходки грозит штраф… в 100 рублей. Строгие санкции должны пугать и тем спасать жизни. Несколько лет назад были приняты поправки в УК: появилась статья 267.1 «Действия, угрожающие безопасности транспортных средств». Как в свое время особо объясняли в прокуратуре, под нее подпадают и зацеперы.

«Эта статья предусматривает наказания за действия, которые совершены вне транспортного средства. Под ее действие подпадают зацеперы (лица передвигающиеся на транспортном средстве, расположившись или зацепившись с его внешней стороны), а также хулиганы, которые забрасывают транспортные средства камнями или ослепляют водителей (пилотов) лазерными указками»,—рассказали в транспортной прокуратуре.

Однако, по данным Судебного департамента при Верховном суде РФ, по ней за год был осужден лишь один человек. Проще применять к нарушителям в аналогичных ситуациях КоАП. Но санкции в таком случае должны быть серьезными.

Кстати, недавно появилась информация, что заместитель Московско-Курского транспортного прокурора обратился в суд с требованием запретить Google пропаганду зацепинга. ●

Фигуры внутреннего пилотажа

1 ← Его можно ремонтировать в полевых условиях и хранить вне ангаров при температуре от -50 до +50, поэтому он имеет традиционную алюминиевую конструкцию планера. Но российские композитные материалы в нем тоже использованы. Кстати, российская отрасль производства композитов, в том числе тех, которые используются в авиации, сейчас развивается динамично — ежегодный прирост выпуска продукции достигает 8%.

АЛЕКСАНДР КОРОЛЬКОВ

Доля российских комплектующих в самолете МС-21-310 с двигателем ПД-14 составляет 70%.

Насколько вообще наши самолеты отечественные с точки зрения импортозамещения?

ДЕНИС МАНТУРОВ: Доля российских комплектующих в самолете МС-21-300 с зарубежными двигателями в стоимостном выражении сегодня около 50%, с отечественным двигателем ПД-14 — 70%. Интеграторы ключевых систем самолета, в том числе бортового радиоэлектронного оборудования, и разработчики программного обеспечения — это уже российские компании. Головные поставщики комплексной системы управления, системы измерения воздушных сигналов, шасси, системы кондиционирования — тоже наши. Мы будем продолжать программу импортозамещения, чтобы у нас было две версии МС-21 — для внутреннего рынка с российской компонентной базой и для внешних рынков с опциональными иностранными составляющими.

SSJ-100 по стоимости пока на 80% состоит из зарубежных компонентов. В новой версии Superjet New, работу над которой мы завершаем в 2024 году, уже совсем другая пропорция — 70% и в дальнейшем 90% российских составляющих. Сейчас ведется строительство опытного самолета.

Самолет Ил-114-300 изначально разрабатывается на российской компонентной базе. Потребность в самолетах такого типа до 2030 года оценивается в сотни воздушных судов. Если авиапромышленность сможет наладить ритмичный выпуск 50—80 самолетов этого класса в год, то это будет хороший результат.

Ожидается, что на МАКС-2021 президент проведет совещание по развитию гражданской авиации. Какие меры поддержки может получить отрасль в этом году?

ДЕНИС МАНТУРОВ: Еще в прошлом году президент поручил нам разработать программу, которая обеспечит гражданский госзаказ на воздушные суда отечественного производства до 2030 года. Ее проект уже подготовлен, его обсуждение станет одной из основных тем совещания.

Как вы знаете, Объединенной авиастроительной корпорацией (ОАК) ранее уже были закрыты токсичные кредиты. Было принято целевое решение по SSJ-100 на приобретение 59 самолетов под госгарантии с компенсацией процентных ставок по кредитам лизинга послепродажного обслуживания, в том числе на стартовых продажах. Мы рассчитываем на аналогичную поддержку МС-21, Ил-114-300 и вертолетной техники, которая выходит на рынок. Например, Ми-38, новых моделей Ми-8, «Ансат», Ка-62. Эти вопросы также будут обсуждаться на предстоящем совещании.

Про автопром

Правительство решило свернуть программу льготного автокредитования?

ДЕНИС МАНТУРОВ: Раньше в интервью неоднократно приходилось отвечать на вопрос: «Когда российский рынок перестанет нуждаться в постоянной подпитке спроса бюджетными средствами?». Сейчас мы пока отслеживаем ситуацию и исходим из спроса, который демонстрирует рынок. Искусственно стимулировать продажи, когда они и так находятся на существенном подъеме, довольно странно. Рациональнее использовать этот инструмент на снижающемся или стагнирующем рынке.

Когда может быть принято решение о возобновлении программы?

ДЕНИС МАНТУРОВ: Сложно прогнозировать, это зависит от конъюнктуры рынка. Если будет такая тенденция, как сегодня, то не скоро. Но если рынок начнет демонстрировать стагнацию, мы тут же включим механизм поддержки. Сейчас на рынке повышенный спрос на автомобили, продажи превышают показатели «доковидного» 2019 года. Российские производители, думаю, рассчитывают на то, чтобы эта ситуация продлилась подольше.

Как изменятся в следующем году льготные программы для покупки автомобилей?

ДЕНИС МАНТУРОВ: По-прежнему программой смогут воспользоваться те, кто покупает автомобиль впервые, семьи с детьми, работники здравоохранения, а также те, кто сдает старый автомобиль дилеру в трейд-ин. Мы также планируем распространить программы льготного лизинга и льготного автокредитования на низкоуглеродный транспорт: с 2022 года на электроавтомобили, а в последующем и на водородные. Это в соответствии с Концепцией по развитию производства и использования электротранспорта до 2030 года, которую мы разработали и внесли в правительство совместно с минэкономразвития.

Будут еще какие-то меры поддержки для экотранспорта?

ДЕНИС МАНТУРОВ: Для производителей низкоуглеродного транспорта уже предоставляются субсидии на компенсацию части затрат на проведение научно-исследовательских и опытно-конструкторских работ. КАМАЗ уже в этом году при нашей поддержке запланировал создание опытного образца автобуса на водороде. В этом году будет запущена программа поддержки производителей автокомпонентов с компенсацией 30—40% затрат на реализацию проекта. В ней смогут участвовать производители водородных топливных элементов, батарей, электромотора, силовой электроники, систем управления.

Планируется вводить ограничения на машины с двигателем внутреннего сгорания, как в ЕС?

ДЕНИС МАНТУРОВ: Нет, мы не будем использовать запреты, а будем стимулировать покупку экотранспорта и расширять инфраструктуру под него, как уже делали раньше. Вы знаете, программа по поддержке использования транспорта на компримированном природном газе запущена в 2014 году. И если раньше, например, по ней компенсировали 25%, то сейчас уже 10%. Покупателю стало выгодно приобретать эти машины и без такой существенной компенсации, поэтому в дальнейшем этот вид поддержки трансформируется в лизинговую субсидию.

Доля электромобилей к 2030 году должна вырасти до 10% от производства. За счет чего, если образцов легковых электромобилей раз и обчелся?

ДЕНИС МАНТУРОВ: Электрокаров на самом деле больше. Это не только Zetta и «Кама», названия которых на слуху. Компания Evocargo разработала электромобиль для перевозки грузов до 1,5 тонны с системами автопилотирования и высоким уровнем автономности. В III квартале этого года его оснастят энергетической установкой на основе топливных элементов. Кроме того, в 2022 году запланирована разработка серийной электроверсии магистрального тягача грузоподъемностью до 33 тонн. Компания SberAutoTech (Сбербанк) уже представила прототип полностью автономного электрокара. Ранее свои электромобили представляли АвтоВАЗ и «Группа ГАЗ».

Это образцы, когда начнется серийная сборка?

ДЕНИС МАНТУРОВ: Сложно говорить по количеству и годам. Могу лишь сказать, что у каждой из компаний — SOLLERS УАЗ, ГАЗ, КАМАЗ — планы такие есть. Легковой электрический транспорт для нас пока все еще экзотика, но этот и следующий годы будут показательными, исходя из реализации планов наших автопроизводителей.

АвтоВАЗ объявил о новой ценовой политике — народная марка станет дорогой, правильно ли это, на ваш взгляд?

ДЕНИС МАНТУРОВ: Это не значит, что он переходит в дорогой сегмент, иначе он потеряет свою привлекательность и основного потребителя. Сохранение лидерства в «социальном» сегменте стратегически важно для АвтоВАЗа. Но тот, кто уже пользуется этим брендом, по мере изменения своих возможностей, сможет купить более комфортный автомобиль той же марки. Диверсификация означает, что компания развивается, ищет новые рынки и потребителей. Это очень важно, учитывая высокий уровень конкуренции на нашем авторынке.

АКЦЕНТ

Минпромторг намерен распространить программы льготного лизинга и льготного автокредитования с 2022 года на электроавтомобили

На сколько произведенные в РФ автомобили состоят из импортных компонентов?

ДЕНИС МАНТУРОВ: Уровень локализации в отрасли высокий, более 80% реализованных на рынке автомобилей произведены в России. У каждого производителя разная степень локализации. Мы считаем ее в баллах. Среди легковых автомобилей больше всего баллов у АвтоВАЗа, различные модификации моделей LADA 4x4, LADA GRANTA, LADA XRAY находятся в диапазоне от 3,5 тысячи до 4,6 тысячи баллов. Продукция брендов Volkswagen, Hyundai, KIA, Nissan, Renault набирает от 1,5 тысячи до 2,1 тысячи баллов. Все автопроизводители соответствуют тем требованиям, которые мы закладывали в соглашение о потребительских ценах.

Когда уже удастся решить вопрос с дефицитом автокомпонентов?

ДЕНИС МАНТУРОВ: Нехватку микрочипов, которые используются в различных электронных системах автомобиля — от мультимедиа до блоков управления, — испытывает весь мировой автопром, а не только наш. Благодаря грамотному перераспределению дефицитных компонентов их нехватка сегодня меньше затрагивает наиболее популярные и востребованные в России модели. Как такового дефицита автомобилей на рынке нет — есть повышенный спрос на наиболее покупаемые, их может не быть в нужной комплектации и придется подождать.

Про углеродный след

Как уплата трансграничного углеродного налога повлияет на промпредприятия? Они разорятся? Проиграют международную конкуренцию?

ДЕНИС МАНТУРОВ: О разорении речи, конечно, нет. Но как пройдет переход на зеленую экономику, до конца не определились и не договорились между собой в самой Европе. Речь идет не столько о выбросах CO2 и снижении углеродного следа, сколько о переходе на новый технологический уклад. Это как металлургия переходила от мартеновских печей к домне — процесс занял около ста лет до момента закрытия последней печи. Переход на новый уклад, думаю, займет меньшее время — 25—30 лет.

Мы активно взаимодействуем с европейскими партнерами для гармонизации подходов так, чтобы наши экологические повестки и требования были синхронизированы. Это нужно для того, чтобы налоги оставались в стране и шли на модернизацию наших предприятий, в том числе на внедрение наилучших доступных технологий (НДТ), на снижение выбросов CO2 и переход на активное использование водорода. Такая повестка переговоров с нашими западными партнерами.

Речь идет о введении международных сертификатов, позволяющих не платить «углеродный налог» в ЕС, если компания уплатила его в России?

ДЕНИС МАНТУРОВ: Мы стараемся добиться именно этого решения. Пока время есть — процесс начнется с 2026 года, а переходный период с 2023-го, — но его не так много. Нашим экспортерам нужно успеть адаптироваться к тем требованиям, которые будут введены в ЕС. Этим занимается несколько рабочих групп в правительстве, в том числе рабочая группа по реальному сектору.

Мы уже давно задали экологический трек для реального сектора и постоянно ужесточаем требования по применению НДТ, в том числе с точки зрения экологичности. До 2024 года им должны будут соответствовать более 7,5 тысячи предприятий. Мы, со своей стороны, окажем содействие бизнесу, в том числе подставим при необходимости финансовое плечо.

Так кто у нас самый незеленый с точки зрения зеленой экономики?

ДЕНИС МАНТУРОВ: Не буду говорить, кто зеленее, но сильнее других подвержены рискам от введения углеродного налога металлурги. При этом, если сравнивать их с другими отраслями, которые обеспечивают максимальный углеродный след, то наша металлургия является одной из самых современных в мире и соответствует всем европейским экологическим требованиям. За последние шесть лет металлурги вложили в модернизацию 2,6 трлн рублей. Ежегодный уровень инвестиций в отрасли более 400 млрд рублей. В прошлом году инвестиции в основные фонды составили 536 млрд, причем в черной металлургии это были рекордные 279 млрд рублей. Большая часть средств направлена на обеспечение мероприятий по сокращению негативного воздействия на окружающую среду. По типу производства растет доля энергоэффективной электростали (32%) и конвертерной стали (67%), доля мартеновской стали упала до 1%. В перспективе возможен перевод установок по восстановлению железа на водород, что сделает процесс еще более экологичным.

В арсенале промышленности есть и прорывные технологии, которые пока не включены в перечень НДТ, но имеют все шансы туда попасть после выхода на производство. В этом году начались тестовые поставки алюминия, произведенного РУСАЛом по технологии инертного анода, с самым низким в мире углеродным следом. При таком способе производства классические углеродные аноды заменяются на несгораемые материалы — керамику или сплавы, это кардинально снижает выбросы парниковых газов. При этом в процессе производства выделяется кислород. Один электролизер, работающий по технологии инертного анода, может производить столько же кислорода, как 70 гектаров леса. ●

ЦИФРА

2 МИЛЛИАРДА

долларов могут составить ежегодные дополнительные расходы экспортеров от введения транснационального углеродного регулирования, по расчетам Аналитического центра устойчивого развития промышленности при минпромторге

— Все новости МАКС читайте в спецпроекте «РГ»
rg.ru/maks2021

Премьеры МАКС-2021

— Опытный образец самолета ЛМС «Байкал»
— Самолет МС-21-310 с отечественным двигателем ПД-14
— Турбовинтовой самолет Ил-114-300
— Легкий военно-транспортный самолет Ил-112В
— Ударный вертолет Ми-28НМ
— Сверхлегкий самолет «Сигма-4Э» с электрической силовой установкой
— Гибридная силовая установка, установленная на летающей лаборатории Як-40ЛЛ
— Проект самолета укороченного взлета-посадки «Партизан»

ОТНОШЕНИЕ РОССИЯН К SUKHOI SUPERJET 100 Данные исследования ВЦИОМ в распоряжении РГ

ИНФОГРАФИКА «РГ» / ЛЕОНИД КУЛЕШОВ / ЕЛЕНА БЕРЕЗИНА

ПРАВО КС РФ упростил процедуру взыскания судебных расходов с госорганов

Ответят рублем

Мария Голубкова, «Российская газета», Санкт-Петербург

Конституционный суд РФ обязал федерального законодателя изменить процедуру возмещения судебных расходов, присужденных в связи с признанием незаконными действий или бездействия госорганов. До последнего времени, если у ответчика отсутствует лицевой счет в органах Федерального казначейства, исполнение решения суда было невозможно.

Москвич Юрий Рейнхиммель в 2017 году обжаловал через суд действия столичного межмуниципального отдела МВД России «Коммунарский» и выиграл дело. Однако взыскать полагающееся ему возмещение судебных расходов на оплату представителя — 15 тысяч рублей — так и не смог. Согласно статье 242.3 Бюджетного кодекса РФ, исполнительный лист необходимо было направить в орган Федерального казначейства (ФК), но у отдела полиции счета там нет — ему не положено иметь отдельный. В Управлении ФК заявителю разъяснили, что в подобном случае он может добиваться либо привлечения к субсидиарной ответственности МВД России, либо изменения способа и порядка исполнения судебного решения путем возложения соответствующей обязанности на получателя бюджетных средств — в данном случае УВД по Троицкому и Новомосковскому административным округам, поскольку «Коммунарский» входит в его структуру.

Желая избежать нового суда, сначала Юрий Рейнхиммель избрал второй путь, однако возникли новые бюрократические препоны. Суды сочли, что в подобном случае фактически ставится вопрос о замене ответчика, то есть об изменении решения суда, что на стадии исполнения решения не предусмотрено законом. Последующий иск к МВД России, Министерству финансов РФ, ГУ МВД России по Москве, УВД по ТиН АО также был отклонен: по мнению судьи, основания для наступления как субсидиарной, так и солидарной ответственности отсутствуют. Между тем, как напомнил заявитель, уже в постановлении КС от 2001 года было отдельно указано, что защита нарушенных прав не может быть признана действенной, если судебный акт своевременно не исполняется.

Невозможность взыскать причитающиеся денежные средства нарушает право частной собственности

— Заявитель обращает внимание на проблему в самих правовых нормах и на их неконституционность в той части, в которой они не обеспечивают защиту права на исполнение судебного акта о денежном взыскании в ситуации отсутствия у государственного органа счетов в Федеральном казначействе, — указано в жалобе.

По мнению Юрия Рейнхиммеля, в его ситуации оказываются нарушены сразу несколько статей Конституции РФ, в том числе статья 45, которая гарантирует государственную защиту прав и свобод человека и гражданина в РФ, и статья 46, которая гарантирует судебную защиту. Судьи КС с этими доводами согласились — невозможность исполнения судебного решения о возмещении судебных расходов по причине отсутствия счета в федеральном казначействе противоречит Основному Закону страны, нарушает принцип равенства перед законом и судом. Кроме того, невозможность взыскать причитающиеся денежные средства нарушает право частной собственности.

— Правоприменительная практика, вопреки принципу баланса публичных и частных интересов, в данной ситуации фактически требует от гражданина обратиться с требованием о пересмотре решения о возмещении судебных расходов по вновь открывшимся обстоятельствам, с привлечением надлежащего ответчика, имеющего лицевой счет в органах Федерального казначейства, — указал КС РФ. — Подобное требование приводит к дополнительным неоправданным расходам частного лица, а также неоправданному расходованию бюджетных средств на отправление правосудия.

Судьи КС также пришли к выводу, что в системе действующего правового регулирования гражданам «не гарантирована действительная возможность получить то, что ему причитается по судебному решению, которым установлено нарушение его прав». Эта правовая лакуна должна быть устранена, соответствующее поручение дано федеральному законодателю. А вплоть до внесения необходимых изменений в Бюджетный кодекс РФ и связанные с ним в данной ситуации нормативные акты судам следует исходить «из необходимости изменения по заявлению взыскателя способа и порядка исполнения судебного акта путем привлечения к субсидиарной ответственности вышестоящего по отношению к должнику органа государственной власти, имеющего лицевой счет в органах Федерального казначейства.

Дело Юрия Рейнхиммеля подлежит пересмотру. ●

Российская Газета
НЕДЕЛЯ
завтра в номере!

ОТ ПЕРВОГО ЛИЦА
Статья президента России об историческом единстве русских и украинцев

НОВЕЙШИЕ СВЕДЕНИЯ О КОРОНАВИРУСЕ
На актуальные вопросы читателей отвечают лучшие эксперты страны

ОЛИМПИАДА В ТОКИО
Полное расписание соревнований для всех любителей спорта

Реклама 16+

РЕЗОНАНС Почему русофобия разрушительна для Украины

ПУТЬ ЗА ГРАНЬ

Дмитрий Джангиров,
политический консультант

Я статью прочитал с интересом и с карандашом. Говорят, что и некоторые наши патриоты прочитали украдкой на украинском языке. Статья будет обсуждаться, она появилась в нужное время в нужном месте. Тезис о том, что проект «Украина не Россия» трансформируется в «Украина—это анти-Россия», я высказал еще летом 2014 года, и это тешит мое самолюбие. Причем я говорил в том контексте, что когда настанет неизбежный момент и кредиторы этого проекта договорятся с Россией, Украине будет очень тяжело свернуть с проторенного пути. Подчеркиваю, договорятся кредиторы, потому что «анти-Россия» на Украине строится на украинские заемные средства. И как в процессе строительства, так и в процессе торможения страна понесет огромные потери, на грани, если не за гранью саморазрушения.

Поэтому во всем обширном историческом экскурсе я обращаю внимание на самый показательный момент, который в статье помянут буквально одним мазком—4-й универсал Центральной рады. Это очень сильная параллель. Дело в том, что провозглашение независимости Украинской народной республики (УНР) в 1918 году во время переговоров в Брест-Литовске позволило Германии и Австро-Венгрии выйти из тупика, получив субъект для принятия их требований. Это помогло и делегации РСФСР отстоять, при всех нюансах, свою позицию—«мир без аннексий и контрибуций». Потому что все аннексии и контрибуции произошли за счет УНР: она была фактически оккупирована немцами и австрийцами, сельское хозяйство и промышленность недолгое время работали на нужды этих государств. Сегодня Украина повторяет путь УНР, и осознание его разрушительности и губительности к политическому классу не пришло. Политическая нация у нас на Украине формируется далеко не добровольно, путем навязывания определенного стереотипа, как должен выглядеть украинский патриот, что говорить, в какую церковь ходить, кого не любить. С украинским историческим мифом проблема в том, что его невозможно рассказать последовательно. Потому что Украина, даже следуя ее собственному мифу, всегда существовавшая под разными названиями, существовала в границах других государств и империй. Поэтому о собственной истории политические украинцы могут рассказать только пунктиром, непрерывной истории при всем желании не получается. И конечно, вопрос о том, как создавалась Украина—болезненный для украинского руководства и политической нации. Им, очевидно, предложено подумать над этим. Вот только кажется, что здесь никто выводов не сделает. Будут спорить и проклинать по частным вопросам, решат всем «майданом» продолжать двигаться прежним путем и надеяться, что Запад нам поможет. Но это вопрос к качеству украинской элиты, формируемой олигархами и либералами под присмотром и по согласованию с внешними управляющими. В целом, как мне кажется, вся статья Путина написана ради абзаца о недопустимости превращения российских исторических территорий и живущих там близких людей в антироссийский плацдарм. ●

> Политическая нация у нас на Украине формируется далеко не добровольно

ПАРАЛЛЕЛИ Британия сняла все ковид-ограничения на фоне роста числа заболеваний

Чем обернется «день свободы»

GETTYIMAGES

Только премьер Борис Джонсон собрался объявить о победе страны над COVID-19, как сам был вынужден уйти на карантин.

Александр Гасюк

Великобритания прокладывает собственный и отличный от бывших партнеров по Евросоюзу постпандемийный курс. Начиная с понедельника, 19 июля, официальный Лондон снял практически все ранее введенные в стране карантинные ограничения. Отныне жители Альбиона не обязаны соблюдать социальную дистанцию или носить маски, могут вновь дружно опорожнять пивные пинты в пабах, плясать в ночных клубах и собираться неограниченными компаниями в закрытых помещениях. Сколько именно продлится «антикоронавирусная вольница» предсказать никто не берется, но большинство самих британцев уверены в том, что действия правительства Ее Величества—ошибочны.

«День свободы»—так с подачи местных СМИ назвали этот момент хлынувшие в ночь с воскресенья на понедельник в распахнувшие свои двери лондонские ночные клубы противники локдауна. Надо сказать, что наступления этого дня с еще большим нетерпением ожидали сами владельцы британского среднего и малого бизнеса (в основном из сферы развлечений и туризма), которые после трех волн жестких ограничений, 16 месяцев простоя и колоссальных экономических потерь рассчитывали на снятие ограничений еще несколько недель назад. Однако на фоне резкого роста заболеваемости штаммом «дельта» власти решили отложить выход из локдауна на 30 дней. За этот период были вакцинированы почти 8 миллионов англичан и к настоящему моменту первую прививку сделали 88 процентов всех совершеннолетних жителей Альбиона, а обе дозы инъекции получили уже больше 68,3 процента лиц старше 18 лет. Исходя из таких цифр, правительство Ее Величества пришло к выводу о том, что коллективный иммунитет у населения сформировался и пришла пора «откручивать коронавирусные гайки».

АКЦЕНТ

> В последние дни на Альбионе выявляют почти 50 тысяч случаев заражения COVID-19 в сутки

Примечательно, что большинство населения островного государства думает иначе. Так, по данным соцопроса YouGov для издания Times, 55 процентов опрошенных считают отмену рестрикций неправильной и лишь 31 процент одобряет действия премьера Бориса Джонсона. Кстати, сам Джонсон, согласно информации газеты The Mail on Sunday, накануне долгожданного «дня свободы» вознамерился произнести речь «в духе Черчилля о победе над вирусом». Но вот незадача—незадолго до намеченного выступления премьер умудрился контактировать с инфицированным коронавирусом. Им оказался не абы кто, а министр здравоохранения страны Саджид Джавид. В итоге Джонсону пришлось под давлением общественности самому уйти на 10-дневный карантин, наглядно и на собственном примере подтвердив сохраняющиеся высокие эпидемиологические риски. Как результат, вместо заготовленной высокопарной речи угодивший на самоизоляцию Джонсон записал тревожное видеообращение к согражданам: «Пожалуйста, пожалуйста, пожалуйста, будьте осторожны. Завтра сделайте шаг вперед, проявляя должную осмотрительность и уважение к другим людям и рискам, которые болезнь продолжает представлять».

Сказано обтекаемо, но статистика заболеваний в Британии говорит сама за себя—в последние дни на Альбионе выявляют почти 50 тысяч случаев заражения COVID-19 в сутки. Такая цифра фигурировала лишь на пике второй волны пандемии в январе. Правда, по сравнению с началом года количество летальных исходов вкупе со случаями госпитализации тяжелых пациентов существенно ниже. В этом свою роль сыграла кампания по массовой вакцинации, которую в течение ближайших дней предполагается распространить на английских подростков в возрасте от 12 до 17 лет.

Тем не менее, по данным газеты The Guardian, ссылающейся на прогнозы авторитетного эпидемиолога Нила Фергюсона, до конца лета количество случаев инфицирования на территории Королевства может подскочить до 200 тысяч в сутки! На этом фоне «безрассудные» действия правительства Ее Величества раскритиковали представители оппозиционной Лейбористской партии, предупредившие среди прочего о грядущих «днях хаоса» на транспорте в связи с одномоментным возвращением сотрудников многих предприятий на свои рабочие места. Не отстали от лейбористов и сами работники транспорта, профсоюз которых (TSSA) назвал происходящее не «днем свободы», а «днем катастрофы», указав на «непоследовательность и глубокую безответственность правительства». Действительно, судя по сделанным в понедельник фотографиям в «трубе», как лондонцы называют свою подземку, многие дезориентированные сообщениями о снятии ограничений пассажиры оказалась без масок. ●

ПАРАЛЛЕЛИ Наводнение может отразиться на выборах в бундестаг

Бонус за спасение

Ариадна Рокоссовская

Наводнение в Германии, в результате которого как минимум 164 человека погибли, сотни ранены и пропали без вести, может наложить отпечаток на предвыборный расклад сил. Эксперты полагают, что стихия сыграет на руку правящему блоку партий ХДС/ХСС и, возможно, зеленым.

Профессор политологии Университета Дуйсбург-Эссен Ахим Геррес напоминает, что кандидат в премьеры от христианских демократов Армин Лашет возглавляет правительство оказавшейся во власти стихии федеральной земли Северный Рейн—Вестфалия. Именно оно вместе с федеральным правительством оказывает поддержку пострадавшим от стихии. В интервью местному изданию Westdeutsche Allgemeine Zeitung ученый напомнил, что победа в 2002 году после наводнения на Эльбе правящей социал-демократической партии во главе с канцлером Герхардом Шредером ясно показала эффект такой экстренной помощи. «Там, куда направлялось больше всего федеральных средств, число голосов за СДПГ на выборах было особенно высоким»,—утверждает Геррес.

> Наводнение сыграет на руку лидирующей пока партии ХДС/ХСС

«Когда в пострадавшие населенные пункты в земле Северный Рейн—Вестфалия поступают десятки миллионов евро, и каждый житель знает кого-то, кому власти так или иначе помогли, избиратели запомнят это как минимум на несколько месяцев»,—считает он. Казалось бы, тень этой помощи может упасть и на партнеров по правящей коалиции—социал-демократическую партию, но она, по словам Герреса, вряд ли догонит ХДС/ХСС. «Наши исследования последствий финансового кризиса 2008 года, а также общественных настроений во время пандемии коронавируса показывают, что на меньшего партнера по коалиции возлагается меньшая ответственность, и хотя он также может получить дополнительные очки, но значительно меньше»,—пояснил он. Что касается зеленых, то они смогут извлечь выгоду из своего внимания к проблемам изменения климата. Его коллега Карл-Рудольф Корте даже считает, что стихийное бедствие заставит людей забыть о ложной информации, найденной в резюме кандидата на пост канцлера от партии «Союз-90»/«зеленые» Анналены Бербок. И все же, по мнению старшего научного сотрудника ИМЭМО им. Примакова РАН Дмитрия Офицерова-Бельского, преувеличивать влияние наводнения на исход выборов в бундестаг не стоит. Вряд ли какая-то из партий будет эксплуатировать эту тему в предвыборной кампании. Он пояснил «РГ», что в Германии «не принято слишком явно использовать промахи соперников для того, чтобы заработать политические очки». ●

— Фото и видео смотрите на сайте rg.ru/art/2134516

ТЕХНОЛОГИИ В Амстердаме открыли пешеходный мост, сделанный на 3D-принтере

Припечатали

Диана Ковалева

В Амстердаме в Квартале красных фонарей появился пешеходный мост, напечатанный на 3D-принтере. Причудливой формы сооружение имеет 12 метров в длину и шесть в ширину. Над его созданием полгода трудились четыре робота, слой за слоем возводя конструкцию из нержавеющей стали—материала, весьма необычного для 3D-принтера. Встроенные в мост датчики, установленные специалистами Имперского колледжа Лондона, помогут понять, подходит ли этот металл для «печатания», и будут следить за общим состоянием постройки.

Открывала сооружение для общественного пользования королева Нидерландов Максима, а помогал ей в этом небольшой робот, который перерезал красную ленточку после того, как Ее Величество нажала на специальную кнопку. Ожидается, что мост простоит всего два года—он установлен для замены старого «собрата», который сейчас на реконструкции. Несмотря на то что специалисты до сих пор спорят о надежности напечатанных построек, в мире их становится все больше. Например, в одной из деревень африканской стране Малави недавно открылась первая в мире школа, сделанная на 3D-принтере. У строительной компании 14Trees на ее возведение ушло менее 15 часов! Как рассказал управляющий 14Trees Франсуа Перро, теперь компания разрабатывает проекты сделанных на 3D-принтере домов для Кении и Зимбабве, пишет Zenger News. Аналогичные школы вскоре должны также появиться в Эфиопии и Мадагаскаре.

В Китае местная компания WinSun «напечатала» пятиэтажный многоквартирный дом, используя для этого смесь из стекловолокна, стали, цемента, отвердителя и переработанных строительных отходов. Делалось это все с помощью принтера в шесть метров высотой, десять шириной и 40 метров длиной. А в Дубае на 3D-принтере из сборного железобетона, бетона и арматуры «напечатали» здание местной администрации. Для этого понадобились лишь сам аппарат и всего три человека. Правда, крышу и окна устанавливали подрядчики. Местным властям настолько понравилась технология, что к 2030 году они хотят с ее помощью возвести до 25 процентов всех новых сооружений. ●

EPA

TWITTER.COM / DCGGUIDE

Новый мост в Амстердаме (слева) и офисное здание в Дубае (справа) напечатал 3D-принтер.

Как у нас

В России 3D-печать также используется в строительстве, правда, не так активно. Например, в 2017 году в городе Ступино Московской области напечатали одноэтажное здание с помощью 3D-принтера, разработанного российским инженером Никитой Чен-Юн-Таем. А в начале 2021 года на Ставрополье другая российская компания заключила контракт на строительство одноэтажного здания, напечатанного на 3D-принтере. Площадь дома составит около 100 квадратных метров. При строительстве инфраструктурных проектов 3D-печать в РФ не используется.

Подготовил Иван Черноусов

РЕЛИГИЯ Пандемия изменила правила посещения Мекки

Браслет для паломника

REUTERS

К святыням в Мекке пустили только привитых паломников, но и для них социальная дистанция и маски обязательны.

Максим Макарычев

Десятки тысяч вакцинированных мусульманских паломников приехали в самое священное место ислама в саудовской Мекке, соблюдая при этом социальную дистанцию и не снимая маски. В этом году 60 тысяч мусульман получили разрешение на хадж, что заметно больше примерно тысячи верующих в прошлом году, но на порядки меньше 2,5 миллиона мусульман со всего мира, которые ежегодно приезжали в Мекку до пандемии.

Сокращенный хадж мешает мусульманам из-за пределов Саудовской Аравии выполнять предписания ислама и, кроме того, влечет финансовые потери для Эр-Рияда, который в предпандемические годы получал миллиарды долларов, являясь хранителем святых мест, отмечает Associated Press. Неясно, когда Саудовская Аравия снова сможет принять миллионы мусульман. В королевстве нет четкого стандарта для паспорта вакцинации, ее охват в разных регионах страны неодинаков . Тем не менее королевство приложило все усилия для проведения хаджа. Вокруг самых оживленных проходов рядом с кубической Каабой распыляли дезинфицирующие средства. В Саудовской Аравии также тестируют умный браслет, который будет показывать уровень кислорода в крови паломника, данные о прививках, а также имеет функцию экстренного вызова помощи. Паломники будут пить воду из священного колодца Замзам в пластиковых бутылках. Они должны носить свои молитвенные коврики и следовать расписанию передвижений через мобильное приложение. ●

Российская Газета

УЧРЕДИТЕЛЬ
ПРАВИТЕЛЬСТВО РОССИЙСКОЙ ФЕДЕРАЦИИ
ГАЗЕТА ИЗДАЕТСЯ С 11 НОЯБРЯ 1990 ГОДА

Главный редактор «Российской газеты»: В.А. Фронин
Адрес редакции и издателя: ул. Правды, 24, стр. 4, Москва 125993 ФГБУ «Редакция «Российской газеты»
Адрес в Интернете www.rg.ru
Телефон 8 499 257 5650,
Факс 8 499 2575892
Контакт-центр по вопросам подписки и доставки 8 800 100 1113 (звонок бесплатный по России)

Генеральный директор ФГБУ «Редакция «Российской газеты»: П.А. Негоица
Распространитель: ул. Правды, 24, стр. 4, Москва 127137 АО «Издательство «Российская газета»
Телефон 8 499 257 5362 Факс 8 499 257 5122
Подписные индексы:
на год—10042, 17950, П5922
на полгода—50202, 15588, 50201, 15589, П1107, П1261, П5921, П5919
Комплекты—17991, 40913, 40942, 70458

Заказы на размещение рекламы в «РГ» и ее приложениях: телефон: 8 499 257 3752, 786 6787; факс: 8 499 257 5764, 8 499 257 5041, reklama@rg.ru

Справки по подписке и доставке: тел. 8 800 100 11 13 (звонок бесплатный); по розничным продажам 8 499 257 4023;
Справки по вопросам экономики: тел. 8 499 257 5380, economic@rg.ru; политики: тел. 8 499 257 5970, politika@rg.ru; официальных публикаций: тел. 8 499 257 5396, oficial@rg.ru; международной жизни: тел. 8 499 257 5903, foreign@rg.ru; региональной сети: тел. 8 499 257 3603, chagina@rg.ru; телерадиопрограмм: тел. 8 499 257 5820, gpr@rg.ru; спорта: тел. 8 499 257 5045, sport@rg.ru; о публикациях: тел. 8 499 257 5256, biblioteka@rg.ru; общества: society@rg.ru; новостей: тел. 8 499 257 5348, hotnews@rg.ru; культуры: тел. 8 499 257 5113, culture@rg.ru

Отпечатано в типографии: АО «Прайм Принт Москва» 141707, Московская обл., г. Долгопрудный, Лихачевский проезд, д. 5В

Время подписания в печать: По графику: 22.00 Фактически: 22.00
Дата выхода в свет: 20.07.2021 г.
Свободная цена
ТИП. № 1790М
Тираж 112453
Тираж сертифицирован Бюро тиражного аудита www.press-abc.ru

Региональные филиалы ФГБУ «Редакция «Российской газеты» в городах:
Архангельск (8182) 20-40-59 arh@rg.ru; Барнаул (3852) 66-72-37 altai@rg.ru; Бишкек (10996312) 300-142 bishkek@rg.ru; Благовещенск (4162) 59-20-65 amur@rgf.ru; Владивосток (4232) 22-34-89 prim@rgf.ru; Волгоград (8442) 92-35-08 vlgr@rg.ru; Воронеж (473) 250-23-05 voronezh@rg.ru; Екатеринбург (343) 371-24-84 ural@rg.ru; Иркутск (3952) 28-83-82 irkutsk@rg.ru; Казань (843) 264-41-67 kazan@rg.ru; Калининград (4012) 53-10-10 zapad@rg.ru; Кемерово (3842) 35-40-59 kmr@rg.ru; Краснодар (861) 259-21-11 kuban@rg.ru; Красноярск (391) 274-60-49 rg@krasrg.ru; Мурманск (8152) 60-74-24 murmansk@rg.ru; Нижний Новгород (831) 216-05-95 nnov@rg.ru; Новосибирск (383) 223-80-29 sibir@rg.ru; Омск (3812) 25-80-15 omsk@rg.ru; Пермь (342) 236-56-55 perm@rg.ru; Ростов-на-Дону (863) 261-91-41 rostov@rg.ru; Санкт-Петербург (812) 449-65-45 sbp@rg.ru; Самара (846) 242-75-28 samara@rg.ru; Саратов (8452) 26-13-63 saratov@rg.ru; Симферополь (3652) 60-02-13 simferopol@rg.ru; Ставрополь (8652) 28-48-02 stavropol@rg.ru; Тюмень (3452) 35-24-94, (3452) 35-25-11 zs@rg.ru; Уфа (347) 276-42-60 ufa@rg.ru; Хабаровск (4212) 31-62-00 gazeta@rgfe.ru; Челябинск (351) 727-78-08 chel@rg.ru; Южно-Сахалинск (4242) 43-20-69 sakhalin@rgfe.ru; Якутск (4112) 42-20-54 sakha@rgfe.ru

© ФГБУ «Редакция «Российской газеты». Все права защищены.
— Любая перепечатка без письменного согласия правообладателя запрещена. Иное использование статей возможно только со ссылкой на правообладателя. Приобретение авторских прав: тел. 8 499 257-56-50
— Рукописи не рецензируются и не возвращаются.
— За содержание рекламных материалов редакция ответственности не несет.
— Материалы в рамке публикуются на коммерческой основе.
— За текст, опубликованный под знаком «Реклама», несет ответственность рекламодатель.
— В региональные выпуски газеты редакцией могут быть внесены изменения.

«Российская газета» печатается в городах: Апатиты, Архангельск, Астрахань, Барнаул, Бишкек, Благовещенск, Владивосток, Владимир, Волгоград, Воронеж, Екатеринбург, Иркутск, Казань, Калининград, Кемерово, Киров, Краснодар, Красноярск, Махачкала, Минеральные Воды, Москва, Нижний Новгород, Новосибирск, Омск, Оренбург, Пенза, Пермь, Ростов-на-Дону, Санкт-Петербург, Самара, Саратов, Симферополь, Томск, Тюмень, Ульяновск, Уфа, Хабаровск, Чебоксары, Челябинск, Чита, Южно-Сахалинск, Якутск, Ярославль

Заявки на электронную версию газеты, ее архивов, а также подписка на «РГ» и приложения: www.rg.ru/subscribe Газета зарегистрирована в Министерстве печати и информации Российской Федерации 28 сентября 1993 г. Регистрационный № 302

РЕШЕНИЕ Суд обязал пастуха заплатить за сбежавшую лошадь

ПОЗОЛОТИЛ КОПЫТО

Владислав Куликов

Суд в Вологодской области взыскал 170 тысяч рублей с пастуха, который вернулся с пастбища без лошади. Особую пикантность истории придает тот факт, что сбежала та самая лошадь, верхом на которой пастух должен был нести свою службу.

«Летом 2020 года глава крестьянского фермерского хозяйства Елена С. заключила с Михаилом Б. договор возмездного оказания услуг по выпасу верхом на лошади коров и нетелей. Она передала ему лошадь породы русский тяжеловоз стоимостью 150 000 рублей и сбрую стоимостью 20 000 рублей», — сообщили в объединенной пресс-службе судов Вологодской области.

У пастухов законы суровы: сколько коней, коров, коз и прочих ушло в поля, столько должно и вернуться. Ни единым копытом меньше. Поскольку животные существа своевольные, то служба пастуха в прямом смысле и опасна, и трудна. Это не романтичные посиделки у костра в ночном или воркование с селянками, а напряженный труд. Кого проворонишь, за того заплатишь.

«Из-за невнимательности Михаила при исполнении договора в июне лошадь убежала, найти ее не смогли», — продолжают в пресс-службе.

В каком-то смысле лошадь тоже находилась на службе и, получается, она постыдно дезертировала. Но удар по репутации все равно получил пастух.

> Лошадь, верхом на которой пастух должен был присматривать за коровами, не выдержала тягот службы и сбежала

Неизвестно, что случилось в лесу с тяжеловозом. Может, повстречала в лесу волка. И нет ее больше с нами. Или лошадь нашла свою любовь и проводит с кем-то свои уютные пенсионные дни на вольных лугах. Или, что вероятнее всего, какой-то ушлый крестьян набросил на нее свою узду, и теперь она вынуждена пахать на чужого человека.

Как бы то ни было, вряд ли мы узнаем о судьбе лошади. Зато судьба пастуха нам теперь ясна: ему предстоит отдавать долги.

«От возмещения материального ущерба в добровольном порядке мужчина уклонился, — рассказывают в объединенной пресс-службе судов региона. — Елена обратилась с гражданским иском к Михаилу в Череповецкий районный суд».

Суд высказался однозначно: пастух должен заплатить. Тот факт, что под надзором ковбоя, строго говоря, находились коровы, а не лошадь, ничего по сути не меняет. Закон строг: пусть свой пост оставил тяжеловоз, но виноват все равно пастух как старший начальник в стаде.

С точки зрения закона, пастух своими непрофессиональными действиями причинил фермерскому хозяйству материальный ущерб. Теперь в стойле образовалась зияющая пустота, которую мужчина обязан заполнить деньгами.

Кстати, как поясняют эксперты, точно такие же подходы применимы ко всем случаям, когда мы по чьей-то вине теряем своих домашних любимцев. Официально отдали кошку на передержку, пока ездим в отпуск, а она сбежала? Кошачьи «пастухи» также обязаны заплатить. И все остальные - тоже. ●

ЦИФРА

170

ТЫСЯЧ РУБЛЕЙ

должен заплатить фермерскому хозяйству пастух, во время смены которого лошадь не вернулась с поля

ДОРОГИ Госавтоинспекция разъяснила, какой маневр не грозит лишением прав

Неписаный разворот

КАК РАЗВЕРНУТЬСЯ БЕЗ НАРУШЕНИЯ

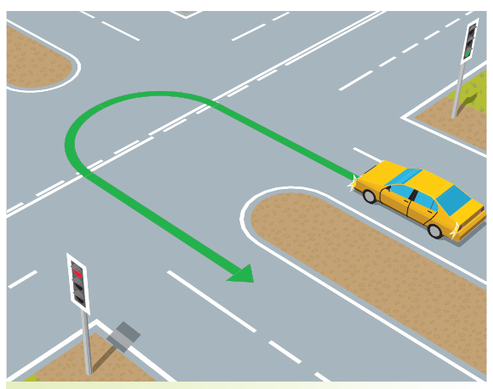
РАЗВОРОТ ВОЗМОЖЕН ТОЛЬКО ПО ДЛИННОЙ ТРАЕКТОРИИ

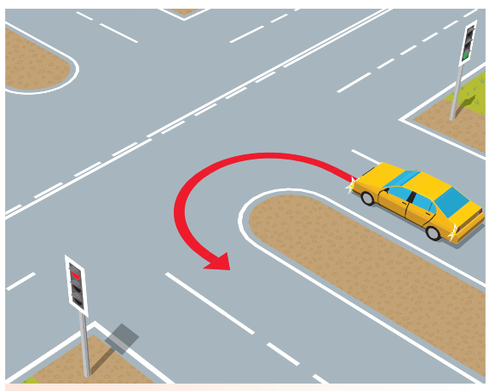
ВЫЕЗД НА ПОЛОСУ ВСТРЕЧНОГО ДВИЖЕНИЯ

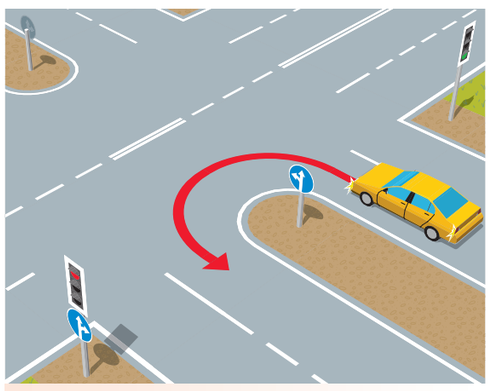
ВЫЕЗД НА ПОЛОСУ ВСТРЕЧНОГО ДВИЖЕНИЯ

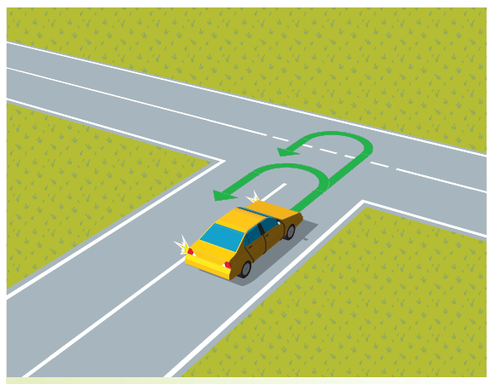
РАЗВОРОТ ВОЗМОЖЕН ПО ЛЮБОЙ ТРАЕКТОРИИ

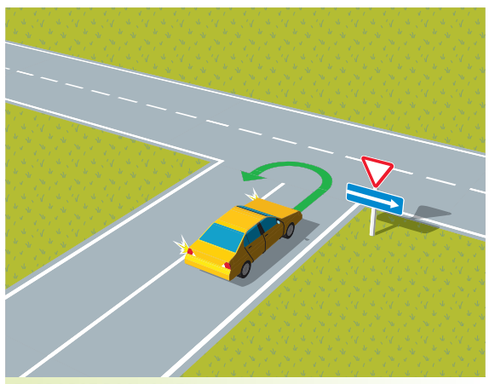
РАЗВОРОТ ВОЗМОЖЕН ТОЛЬКО ПО КОРОТКОЙ ТРАЕКТОРИИ

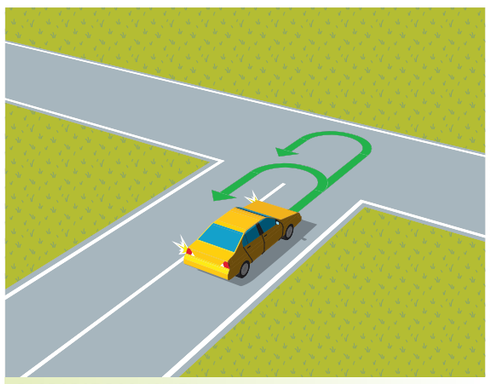
РАЗВОРОТ ВОЗМОЖЕН ПО ЛЮБОЙ ТРАЕКТОРИИ

ИНФОГРАФИКА «РГ» / ЛЕОНИД КУЛЕШОВ / ВЛАДИМИР БАРШЕВ

Владимир Баршев

Госавтоинспекция разъяснила, какой разворот не грозит водителю лишением прав. Правда, она делает это не в первый раз, но региональным управлениям ГИБДД это, как мертвому — припарки. Они трактуют правила по-своему и вменяют водителям грубейшие нарушения, которые те по факту не совершали.

Итак, в редакцию обратился читатель, которому вменили движение по встречной полосе. Он просто совершил разворот на Т-образном перекрестке по кратчайшей траектории. При этом на данном перекрестке не было разметки. Но сотрудники ГИБДД сочли это движением по встречной полосе, хотя водителю об этом не сообщал ни один из указателей.

Исходя из каких таких дорожных обозначений он мог понять, что вдруг неожиданно для себя выехал на встречную полосу? На эту тему «Российская газета» давала разъяснения еще в 2006 году. Однако прошли годы, и у некоторых сотрудников этого ведомства напрочь выветрились понятия и определения, за что можно наказывать водителя, а за что нет.

АКЦЕНТ

> Если разметки на дороге нет, то нет и доказательства, что водитель двигался по встречной полосе. Во всяком случае, это указано в правилах

Об этом как раз свидетельствует обращение нашего читателя Александра Астафьева. Согласно присланным им документам дело выеденного яйца не стоило. Подъехав к Т-образному перекрестку, он, убедившись, что никому не создает проблем, развернулся по короткой траектории. На этом перекрестке не было разметки вообще. Поэтому определить, находился ли он на встречной полосе, не представлялось возможным в принципе.

Однако ростовские сотрудники ГИБДД сочли это именно движением по встречке. Чем они руководствовались, неизвестно.

Читатель обжаловал их действия. Однако местное руководство ГИБДД решило, что в данном случае виноват именно автовладелец.

Но читатель не поленился и направил обращение в Госавтоинспекцию МВД России, приложив публикацию «Российской газеты», в которой разбирался подобный случай.

Госавтоинспекция указала, что Правилами дорожного движения запрет на разворот на Т-образном перекрестке по какому-либо радиусу при отсутствии дорожной разметки не установлен. Соответственно, нарушений правил в таких случаях нет. А материал публикации в «Российской газете» от 26 мая 2009 года (столичный выпуск № 93) «Разворот по неписаным правилам» может учитываться при разъяснении порядка проезда подобных перекрестков.

«Российская газета» решила напомнить читателям все возможные случаи разворотов по неписаным правилам. Там много тонкостей, когда маневр можно считать выездом на встречную полосу, а можно не считать.

Понятно, что в ситуации с Александром Астафьевым дело может затянуться. Например, при разборе ситуации о том, должен ли был водитель уступить дорогу пешеходу, даже прямое разъяснение начальника Госавтоинспекции МВД России, выпущенное накануне, не повлияло на решение судьи Мосгорсуда. Так что то, что утвердило Главное управление по обеспечению безопасности дорожного движения, не всегда и не для всех окажется окончательным решением.

И это довольно грустно, когда мнением руководящего органа не руководствуются его подчиненные.

Именно по этой причине мы решили напомнить с помощью данных редакции разъяснений ГАИ, в каких ситуациях водитель может развернуться по короткой траектории, а в какой — только по длинной.

1. Если разметки на дороге нет, то нет и доказательства, что водитель двигался по встречной полосе.

2. При наличии разметки на перекрестке, которая разделяет транспортные потоки встречных направлений, водителю необходимо двигаться по длинной траектории, чтобы не создать помех встречному транспорту.

3. При наличии прерывистой разметки никто не мешает автомобилю находиться на встречной полосе. По этому принципу организован обгон.

Примечательно, что в схеме дорожного движения, которую нарисовали сотрудники ростовского ГИБДД, было указано, что водитель двигался по встречной полосе, но вдоль прерывистой полосы. Хотя разметки там не было в принципе. Но даже при таком изображении нарушения нет.

А поэтому рекомендуем всем автовладельцам внимательно изучить все схемы возможных нарушений Правил дорожного движения, которые вновь публикует «Российская газета». Тем более если эти схемы рекомендует Госавтоинспекция. ●

Оставим в секрете

1 ← Так что узнать пароли к чужой почте или телефону и скачать оттуда личные страсти хозяина будет отдельным преступлением. Суды должны наказать человека и за взлом, и за распространение. Итого наказание выйдет строже.

Тенденция этого года — все чаще под статью за распространение личных тайн попадают несовершеннолетние.

Например, в Вологодской области отправлен на 80 часов обязательных работ 16-летний школьник, сначала вскруживший девочке голову, а затем решивший шантажом получить с нее денег.

«Потерпевшая рассказала, что осенью 2019 года стала общаться с подсудимым, который учился на год старше, и по его просьбе отправила ему фотографии, где она обнажена, — сообщают в объединенной пресс-службе судов Вологодской области. — В июле 2020 года он ей написал, что распространит интимные фото, если она не переведет ему 5000 рублей. Она отказалась».

Что было дальше, девушка узнала уже от полиции. Отвергнутый шантажист отправил в соцсети фотографии девочки педагогу школы, где на тот момент они оба учились, с текстом: «и это ученица... средней школы, позор».

«Потом юноша подходил к ней в школе, извинялся и просил забрать заявление из полиции, — продолжают в пресс-службе. — По словам подсудимого, девушка сама отправила ему фото в нижнем белье и без бюстгальтера после того, как он предложил ей встречаться».

Теперь судимому подростку предстоит отрабатывать в свободное время назначенные часы на благо общества. Например, красить заборы, подметать улицы и т.п.

АКЦЕНТ

> Все чаще уголовные дела за распространение чужих интимных фотографий стали возбуждать на подростков

А в Белгородской области в этом году, судя по всему, прокатилась какая-то эпидемия вымогательств в соцсети.

«За пять месяцев текущего года в регионе возбуждено 19 уголовных дел по ч.1 ст.163 Уголовного кодекса «Вымогательство» по фактам вымогательства в социальной сети, — сообщили не так давно в управлении МВД России по Белгородской области. — В ходе расследования установлено, что потерпевшие размещали либо высылали своим близким фотографии интимного характера. Спустя время они получали от незнакомых пользователей сообщения о том, что их аккаунт взломан, а фото-, видеоизображения, предназначавшиеся не для публичного просмотра, скопированы. Под угрозой распространения сведений, порочащих честь и достоинство, злоумышленники вымогали у потерпевших денежные средства».

Поэтому управление МВД России по Белгородской области выступило с предупреждением к жителям региона. Впрочем, рекомендации полиции актуальны для всех жителей страны.

«Будьте ответственными и предусмотрительными, прежде чем поделиться фотографиями и видео посредством интернета. Ведь от взлома страниц никто не застрахован. Однако соблюдение нескольких простых рекомендаций позволит уменьшить риск использования сведений о вашей частной жизни третьими лицами в преступных целях, — написали в региональном управлении МВД. — Сделайте свой профиль в социальных сетях «закрытым», не добавляйте в свои контакты незнакомцев, старайтесь периодически менять пароль, подбирая сложную комбинацию, которую тяжело угадать. Никогда не отправляйте компрометирующие фото незнакомцам или тем, с кем вы недавно познакомились, даже если человек, с которым вы вступили в переписку, первым выслал фото. Старайтесь не переписываться на интимные темы с незнакомцами и не общаться с ними в видеочатах. Если обнаружили, что ваша страница взломана, сразу же обратитесь в службу поддержки сайта».

Если же вы не главный герой фото, а человек, каким-то образом получивший чужие снимки, то надо помнить простое правило: нельзя ничего распространять без согласия главного голого (или не очень) героя. ●

ANASTASIA_PRISH / ISTOCK

Даже если чужие фото оказались в нашем телефоне, нам они не принадлежат. Распространять их нельзя.

Досье «РГ»

Кого судят за чужие тайны

По данным Судебного департамента при Верховном суде России, в прошлом году за нарушение неприкосновенности частной жизни были осуждены 163 человека. Из них 35 женщин.

Среди осужденных 4 несовершеннолетних в возрасте от 14 до 17 лет. Любопытно, что в этом году только в Белгородской области СМИ написали уже о двух несовершеннолетних, в отношении которых возбуждены дела за распространение частных фото. 17-летняя жительница города Старый Оскол опубликовала в соцсети интимные фото знакомой. Мотив — ревность. А 16-летний парень сделал фото обнаженной ровесницы, удалить снимки отказался, позже переслал фотографии другой девушке, их общей знакомой.

Так что эксперты прогнозируют, что по итогам этого года количество подростков, осужденных по всей стране за рассылку чужих интимных фото, может вырасти.

КОШЕЛЕК Верховный суд разъяснил, какие запросы приставов будут незаконными

Коллектор звонит тайно

Наталья Козлова

Очень полезное толкование закона сделал Верховный суд РФ для тех, кто устал от бесконечных звонков коллекторов и решил на них жаловаться. Понятно, что спор, который изучал Верховный суд, касается конкретной коллизии, но для всех остальных такое разъяснение полезно в первую очередь правовым анализом очень распространенной ситуации.

Наша история началась в Ростове-на-Дону с того, что должница, которую довели до белого каления бесконечные звонки и СМС коллекторов, пожаловалась на них в Федеральную службу судебных приставов. Напомним, что именно эта организация следит, чтобы коллекторы не нарушали закон.

Приставы жалобу приняли и запросили у мобильного оператора информацию о звонках заявительнице с номера коллекторского агентства. Пытались узнать, как часто те беспокоили должницу. Но получили неожиданный ответ — телекоммуникационная компания ответила им, что у приставов нет полномочий требовать такую информацию. Сотовый оператор плюс к такому ответу попросил суд признать обращение приставов незаконным.

> Суды должны были установить, относятся ли запрошенные у оператора сведения к проверке

Уточним, что в 2016 году был принят Закон № 230 «О защите прав и законных интересов физлиц при осуществлении деятельности по возврату просроченной задолженности...». На основании которого полномочия по контролю за коллекторским рынком отдали службе судебных приставов. Так что законом приставам разрешено проверять коллекторов и выписывать административные протоколы за нарушения норм общения с должниками. Но несостыковки все же остались, и их выявила ситуация в Ростове-на-Дону.

А теперь детали этого дела. Должница пожаловалась приставам не только на частые звонки, но и на угрозы, которые она получает по телефону от местной фирмы из-за долга по микрокредиту. Номер, с которого поступали звонки, обслуживала крупная сотовая компания. Получив жалобу, приставы запросили у мобильного оператора детализацию звонков и СМС-сообщений, которые отправляли коллекторы должнику, чтобы выяснить — как часто компания беспокоила женщину.

Но сотовая компания отказалась отвечать на запрос пристава и обжаловала их действия в суде. В общей сложности прошло три местных судебных инстанции. И все они приняли решение, что запрос пристава был законным — пристав исполнял свои. Судьи добавили, что представитель госоргана действовал единственным верным путем, который предусмотрен действующим законодательством для подобных случаев.

Сотовая компания с таким решением не согласилась и пожаловалась на местные суды в Верховный суд. По мнению оператора, у приставов в подобных случаях есть право получить от них доступ только к персональным данным. А конкретно в этом случае пристав хотел получить сведения, которые относятся к тайной связи абонента — юридического лица. И по действующему закону приставы не имеют полномочий запрашивать такую информацию. По мнению оператора, термины «персональные данные» и «сведения об абоненте» — не одно и то же.

АЛЕКСАНДР КОРОЛЬКОВ

Верховный суд: приставам нельзя просить детализацию звонков у сотовой компании, если абонент — организация.

Приставы же настаивали, что действовали в рамках своих полномочий и защищали права гражданина. Но Верховный суд изучил материалы дела и решил, что прав именно сотовый оператор — приставам нельзя направлять запросы мобильным операторам с требованием предоставить детализацию телефонных переговоров абонентов — юридических лиц.

Юристы говорят, что при разработке закона №230 не увидели технические нестыковки нового документа с другими законами. Так согласно статье 53 закона «О связи» информация об абоненте считается сведениями «ограниченного доступа» и может предоставляться третьим лицам без согласия самих абонентов только в случаях, прямо перечисленных в законе. Но это полномочие у приставов в законе №230 действительно прямо не предусмотрено.

Суды в этом деле должны были установить, относятся ли запрошенные у оператора сведения к предмету проверки, которую проводил пристав. Но они этого не сделали. Госорган, по сути, может запрашивать любую информацию в рамках проверки, но при условии, что эти сведения относятся к предмету проверочных мероприятий. Эксперты перечислили, кто может получать информацию об абонентах у оператора связи.

Это органы, которые осуществляют оперативно-разыскную деятельность и обеспечивают безопасность РФ, — могут запрашивать информацию, которая необходима для «выполнения возложенных на эти органы задач». Следом идут приставы, которые могут запрашивать информацию о персональных данных. Если речь идет об абоненте — физлице, то эти сведения могут предоставить только по решению суда.

И, наконец, сам суд в рамках рассматриваемых им дел (в объеме, необходимом для такого рассмотрения).

Да и сами абоненты при желании могут узнать у своего оператора, кто и какую информацию о них запрашивал. Для этого надо написать запрос в компанию с просьбой сообщить, кто, когда и на каком основании требовал информацию о нем. Правда, может случиться так, что из-за тайны следствия оператор не расскажет своему клиенту о некоторых запросах. ●

ПОКА ВЕРСТАЛСЯ НОМЕР

В КРЫМУ В СТРАШНОМ ДТП ПОГИБЛИ ПЯТЬ ЧЕЛОВЕК

Илья Изотов,
«Российская газета»,
Севастополь

Грузовик Mercedes с отказавшими тормозами, по предварительным данным, стал причиной масштабной автокатастрофы в районе горы Гасфорта в Севастополе, произошедшей вчера вечером. Пять человек погибли, еще несколько пострадали.

Mercedes на крутом повороте трассы Севастополь—Ялта неожиданно вылетел на полосу встречного движения и начал поочередно «собирать» иномарки. Но по-настоящему трагическим это ДТП стало для автомобиля Renault, в котором ехала семья—родители и двое подростков. Все они погибли. Грузовик после смертельного тарана вылетел с трассы в кювет—его водитель тоже скончался. На участке дороги, где произошло ДТП, осталось нагромождение искореженных и обгоревших автомобилей и их обломков. Некоторые авто не подлежат восстановлению.

—Руководство, опытные следователи и следователи-криминалисты выехали к месту происшествия,—сообщили «РГ» в пресс-службе Главного следственного управления СК по РК и Севастополю.

В департаменте здравоохранения Севастополя уточнили, что в учреждения здравоохранения после автокатастрофы были госпитализированы три человека и их состояние медики оценивают как удовлетворительное. ●

АЛЕКСЕЙ БРОННИКОВ / ГОСУДАРСТВЕННЫЙ ЭРМИТАЖ

Вчера свое место в Аполлоновом зале Эрмитажа занял шедевр Рафаэля «Прекрасная садовница» из парижского Лувра. Эту картину в Санкт-Петербурге ждали еще в декабре. «Француженка» должна была украсить собой выставку «Линия Рафаэля. 1520—2020». Но Лувр закрыли из-за коронавируса, а потом начались рождественские каникулы во Франции и новогодние — в России. Таможни двух стран не работали. В итоге зимой «Садовница» в Эрмитаж не попала, но для нее специально оставили парадную нишу — как символ надежды, что все сбудется. И вот шедевр наконец в Эрмитаже. Причем теперь это выставка одной картины, которой посетители могут любоваться в истинно эрмитажном стиле — уединенно. «Прекрасная садовница» еще раз доказала, что музейное сообщество держит слово даже в условиях форс-мажора. На картине, написанной в 1507 или 1508 году во Флоренции, Рафаэль по-новому для своего времени изобразил библейских персонажей. Мадонна с невесомой вуалью на волосах придерживает стоящего у ног маленького сына, на которого благоговейно смотрит юный Иоанн Креститель. Вокруг — идиллическая природа Италии. «Прекрасная садовница» будет принимать посетителей в Эрмитаже до 19 сентября.

МЕДИЦИНА В столице открылись после реконструкции еще четыре здания городских поликлиник

Совсем как новые

Любовь Проценко

Несмотря на пандемию, столица продолжает активно вести модернизацию городских поликлиник. Большая часть их расположена в типовых четырех-, пятиэтажках постройки 60—80 годов прошлого века. Современное оборудование в их тесных кабинетах не разместить, пациенты теснятся перед кабинетами врачей в узких коридорах.

И совсем другая картина в реконструированных зданиях. Вчера мэр Москвы Сергей Собянин открыл после завершения работ сразу четыре обновленных поликлиники. В одной из них—филиале № 5 консультативно-диагностического центра № 6, расположенном в районе Западное Дегунино, глава города побывал лично, с тремя остальными, обслуживающими жителей Останкинского района, Бирюлево-Восточное и Кунцево, пообщался в режиме видеосвязи.

Поздравляя врачей и москвичей с новосельем, Сергей Собянин сказал: «Мы старались, начиная с благоустройства внешнего, внутреннего содержания, оборудования. По сути дела, получилась новая поликлиника». Реконструкция, отметил он, требует тщательной кропотливой работы, которая, наверное, даже труднее, чем построить заново. Но у города таких возможностей нет. И вот уже десятки поликлиник вступают в работу после реконструкции.

Старую пятиэтажку, построенную в 1981 году, и правда не узнать. Обновленный фасад, полностью заменены все инженерные коммуникации, установлены современные лифты, новые дверные и оконные блоки. Перепланировка же внутренних помещений сделала поликлинику удобной и комфортной и врачам, и пациентам. Кабинеты докторов размещены так, чтобы возле них не образовывались очереди. Для пациентов оборудованы зоны комфортного ожидания с кондиционерами, кулерами с питьевой водой, телевизорами, диванами и мягкими креслами. Теплые тона интерьеров избавляют от чувства тревоги, которые пациенты порой испытывают перед приемом у врача. Найти нужного специалиста не сложно—удобная навигация, к тому же во всех московских поликлиниках размещение примерно одинаковое: на первых этажах—лаборатории и самые востребованные кабинеты, функциональная диагностика—рядом со специалистами, чтобы скажем, УЗИ сердца можно было сделать рядом с кабинетом кардиолога и так далее. Административные службы—на верхних этажах. Словом, все строго в соответствии с новым московским стандартом поликлиник, разработанным в 2019 году при самом активном участии врачей и москвичей.

Новшества начинаются с порога. У вас температура или подозрение на инфекционное заболевание? Значит, вход отдельный через фильтр-бокс, что позволяет разделить потоки здоровых и заболевших и тем самым предупредить распространение инфекции. Оборудование, которое город закупает для каждой поликлиники, поставленной на модернизацию, позволяет прикрепленным к ней жителям проводить все современные виды диагностики тут же, неподалеку от дома. Для филиала в Западном Дегунине приобрели свыше 3,6 тысячи единиц самой современной аппаратуры, мебели и расходных материалов. Это и рентгеновский комплекс, и флюорограф типа U-дуга—с универсальной цифровой системой, который при обнаружении затемнения на легких может тут же сделать рентген-снимок высокого качества с минимальным облучением пациента, три аппарата УЗИ и другие. Полностью обновленные кабинеты получили и офтальмолог и лор-врачи.

Напомню: в программу комплексной реконструкции, разработанную в 2019 году, правительством Москвы включено 137 зданий поликлиник, в 15 из них работы завершились в течение 2020—2021 годов, и вот к ним добавились еще 4 поликлиники. Еще 57 зданий в работе, их планируется завершить до конца текущего года. ●

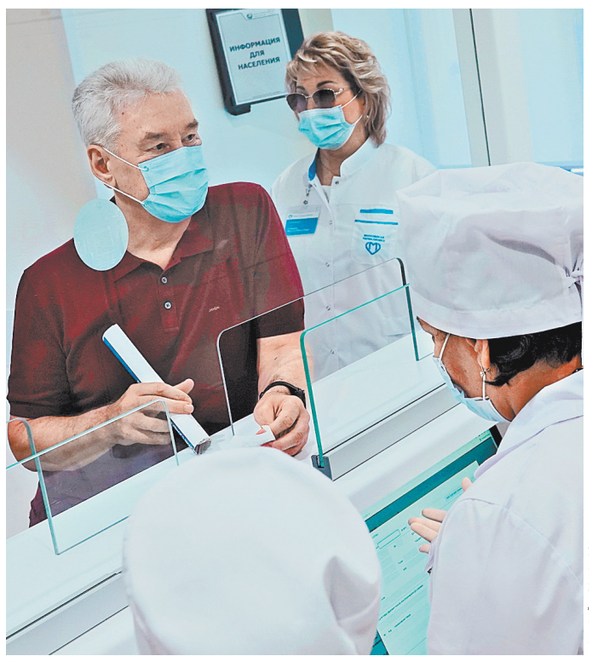

АРКАДИЙ КОЛЫБАЛОВ

Вердикт градоначальника: регистратура — удобная!

АРКАДИЙ КОЛЫБАЛОВ

Да и вся поликлиника получилась красивой и функциональной.

РЕШЕНИЕ Виновницу смертельной аварии с детьми отправили в СИЗО

СЛЕЗЫ НЕ ПОМОГЛИ

Иван Егоров

Тверской суд Москвы в понедельник вечером удовлетворил ходатайство ГСУ ГУ МВД России по Москве об изменении меры пресечения Валерии Башкировой с домашнего ареста на заключение под стражу.

Об этом корреспонденту «РГ» сообщила пресс-секретарь Тверского районного суда Ольга Бондарева. По ее словам, срок ареста избран до 16 сентября 2021 года. Сама 18-летняя студентка во время решения суда не выдержала и разрыдалась. По ее словам, она не заметила детей на переходе из-за ослепившего ее солнца.

Как сообщила ранее корреспонденту «РГ» руководитель пресс-службы прокуратуры Москвы Людмила Нефедова, по требованию прокуратуры следствием фигурантке уголовного дела о смертельном ДТП в Солнцево предъявлено обвинение в совершении преступления, предусмотренного ч. 5 ст. 264 УК РФ,—нарушении ПДД, повлекшее по неосторожности смерть двух и более лиц. Ранее в субботу Никулинский суд Москвы отправил 18-летнюю студентку Башкирову под домашний арест на два месяца. На тот момент ее обвиняли в ДТП с одним погибшим—пятилетним мальчиком. Спустя несколько часов стало известно, что в больнице от полученных травм умер и четырехлетний ребенок. После этого прокуратура потребовала переквалифицировать обвинение и изменить меру пресечения обвиняемой. В пятницу днем 18-летняя Башкирова за рулем Mazda, не сбавляя скорости на пешеходном переходе, на Западе Москвы наехала на семью с тремя малолетними детьми, один из которых был в коляске. Машина буквально раскидала детей, на которых пришелся основной удар.

Через несколько часов после аварии старший—пятилетний—мальчик скончался в больнице. Предварительно была информация, что молодая блондинка за рулем была пьяна и поэтому даже не заметила пешеходов. Однако позже в пресс-службе Мосгорсуда сообщили, что состояние опьянения не подтверждено экспертизой. Девушка после аварии пояснила, что отвлеклась на телефон, потом она сказала, что обзор ей закрыл грузовик. И наконец, последняя версия, озвученная в суде,—что ее ослепило солнце. ●

ДЕТИ Чему учат детские технопарки на каникулах

Технология лета

Сергей Жуков

АКЦЕНТ

В детских технопарках можно собрать робота, освоить трехмерную графику и познакомиться с искусственным интеллектом

Собрать робота, освоить трехмерную графику и познакомиться с искусственным интеллектом могут юные москвичи в детских технопарках. Там продолжаются летние смены.

Как сообщили «РГ» организаторы, в июле бесплатные занятия для детей возобновил открывшийся после переезда и ремонта «Кванториум», который теперь принимает гостей в здании на Ростокинском проезде. Здесь для школьников 12—17 лет устраивают образовательные интенсивы. В центре внимания модные сегодня направления—робототехника, промышленный дизайн, искусственный интеллект, геоинформатика, альтернативная энергетика, нанотехнологии. Летние занятия проводятся в смешанном формате: два идут очно и еще два—онлайн. На живые встречи нужна регистрация на сайте технопарка. По итогам интенсивов желающие смогут записаться на расширенные программы, которые начнутся осенью.

На безвозмездной основе проходят и экспресс-курсы в детских технопарках «Москва» и «Мосгормаш». Они рассчитаны на школьников 14—17 лет. Первый, к примеру, предлагает подросткам освоить робототехнику, промдизайн, технологии умного дома. Ребята могут пройти как один курс, так и несколько. Второй технопарк приглашает создать собственный виртуальный мир, изучив основы трехмерной графики. Еще юные исследователи раскроют тайны космоса, попробуют разработать собственные карты и придумают 3D-модель для печати на принтере.

Есть и платные смены. Например, в «Наукограде» МФЮА продолжает работу «Корпорация ПРОФИ». Там дети могут примерить на себе роль взрослого—каждый получает зарплату в виде игровых «профи рублей», делает покупки и старается получить максимальную премию. Направление выбирают с оглядкой на свои интересы. Это может быть инженерия, архитектура, дизайн, мультипликация или блоггинг. По итогам обучения каждая команда презентует проекты.

«Кулибин Про» проведет две смены в родных стенах и еще две—в районных центрах. Например, на ВДНХ стартовала тематическая смена «Роботитаны». Начинающие конструкторы придумают и соберут своих первых роботов, запрограммируют их и устроят между ними короткие поединки. С 26 июля по 8 августа технопарк проведет «Лагерь изобретателей». Участников ждут мастер-классы, занятия по робототехнике, столярному делу и 3D-печати. В районных центрах «Высота» и «Ангара» запланирована смена «Космос». Дети научатся собирать и программировать модели роботов, звездолетов и транспортных средств. В программе значатся мастер-классы, квесты, творческие задания, концерты. ●

ОБЩЕСТВО Духовное собрание мусульман РФ издало фетву неодобрения отказа от вакцинации

Фетва упреждения

Владимир Емельяненко

Совет улемов Духовного собрания мусульман России (ДСМР) утвердил фетву (богословское заключение), в которой говорится о том, что необоснованный отказ от вакцинации против COVID-19 не приветствуется и порицается.

Об этом сообщает официальный сайт Духовного собрания мусульман РФ.

«Категоричный необоснованный отказ от вакцинации и распространение фейковых слухов о ее составе и последствиях не приветствуется»,—говорится в опубликованной фетве Совета улемов ДСМР. Документ особо акцентирует внимание на том, что пока в стране проводится бесплатная вакцинация, верующим имеет смысл вовремя привиться от COVID-19 при согласовании с врачом и отсутствии противопоказаний для прививки.

Одновременно богословское заключение Совета улемов Духовного собрания мусульман РФ предписывает соблюдение мер предосторожности и социальной дистанции при праздновании Курбан-байрама, при исполнении традиционных праздничных обрядов и встреч как в офлайн, так и в режиме онлайн. Меры предосторожности рекомендовано соблюдать и при заказе-онлайн праздничного жертвоприношения.

—Эпидемиологическая ситуация в стране везде разная, поэтому ограничения на проведение праздничных мероприятий тоже заметно разнятся,—говорит председатель Духовного собрания мусульман России Альбир Крганов.—В целом формат праздника сохранится по образцу прошлого года—принято решение о проведении праздничных намазов в онлайн-режиме и праздника дома, как правило, в кругу семьи. К ограничениям мусульмане относятся с пониманием. Главный принцип вводимых мер и осторожности поведения: не вредить себе—не вредить другим.

Одновременно Духовному собранию мусульман России и его отделениям в регионах рекомендовано «провести детальную и масштабную разъяснительную работу по содержанию данной фетвы, с тем, чтобы избежать проблем и недоразумений». ●

СТИХИЯ Карельские сельчане, спасаясь от огня, бросают свои дома, а Якутск погрузился в транспортный коллапс

Битва при Кудаме

Светлана Цыганкова, Владимир Таюрский,
«Российская газета», Петрозаводск — Якутск

Вслед за Якутией пожары заполыхали и в Карелии. Власти республики сообщают, что огнем охвачено 4365 гектаров лесов. Тем временем в Якутии из-за дыма от пожаров отменяются рейсы самолетов, приостановлено движение речного транспорта.

Петрозаводск наполнился запахом гари и смога. И хотя сильные пожары бушуют в Пряжинском районе (это порядка 70 километров от города), у горожан тревожные настроения. В Карелии горит уже более четырех тысяч гектаров леса. Особенно сложная обстановка в четырех муниципалитетах. Жителей поселка Найстенъярви Суоярвского района за последние несколько дней пришлось эвакуировать дважды. Пожарным удалось остановить огонь уже на окраине.

Из-за задымления пришлось закрывать участок федеральной трассы «Кола»—видимость была почти нулевая. Драматически складывалась обстановка и возле деревни Кудама Пряжинского района. Обстановка в ней была такой, что дальше нескольких метров ничего разглядеть было нельзя. В итоге деревню спасли, а вот местное кладбище сильно пострадало. Обгорели деревянные кресты и оградки. К счастью, уцелели памятник и деревянная часовня, установленные в память о 14 подростках из лагеря «Парк-отель «Сямозеро», которые утонули во время шторма пять лет назад...

Якутск же окутало настолько плотным дымом лесных пожаров, что аэропорт в воскресенье не принял ни одного самолета. Вчера тоже было очень дымно, но все-таки посветлее. Рано утром в аэропорту смог приземлиться самолет из Новосибирска, задержанный на сутки. Однако затем задымление усилилось, и уже следующий рейс—из Анапы—был перенаправлен на запасной аэродром в город Мирный. В дальнейшем воздушная гавань работала по погоде, как обычно бывает зимой в морозные туманы. Большинство рейсов по-прежнему выполнялось с задержками.

Восстановить график сложно, поскольку в Якутске в связи с реконструкцией действует предельно укороченная взлетно-посадочная полоса, приземляться на которую могут лишь несколько типов лайнеров. Из-за этого и мощная группировка из трех самолетов Бе-200 МЧС России и двух воздушных танкеров Ил-76 минобороны вынуждена тушить лесные пожары только на западе Якутии, взлетая с базового аэродрома в Мирном. При этом самые сильные пожары действуют всего в ста километрах от столицы республики.

Из-за задымления затруднено движение автотранспорта и даже речных судов. Так, в воскресенье в целях безопасности была приостановлена работа паромов и катеров, осуществляющих перевозку через реку Лену... ●

МИНИСТЕРСТВО ПРИРОДНЫХ РЕСУРСОВ И ЭКОЛОГИИ КАРЕЛИИ

В поселке Найстенъярви в Карелии пожарным удалось остановить огонь на самой окраине населенного пункта.

ДОКУМЕНТ С каким ЕГЭ примут в вуз

ЭКЗАМЕН НА ПОРОГЕ

Евгения Добрынина

Министерство науки и высшего образования опубликовало для общественного обсуждения проект приказа о минимальных баллах ЕГЭ в 2022/23 учебном году.

Это нижняя граница баллов, с которыми абитуриенты летом следующего года смогут претендовать на поступление в вузы, подведомственные минобрнауки.

Напомним, что есть также значения баллов, необходимых для получения школьного аттестата. Их утверждает министерство просвещения и, как правило, они ниже тех, которые необходимы для поступления в вуз.

Итак, минобрнауки предлагает в 2022/23 году установить следующие минимальные баллы для абитуриентов:

—обществознание—45,
—информатика и ИКТ—44,
—русский язык—40,
—литература—40,
—география—40,
—математика—39,
—химия—39,
—физика—39,
—биология—39,
—история—35,
—иностранный язык—30.

Точно такие же баллы действуют в текущем году. Но отметим, что это—лишь минимальный порог. Вузы не могут принять документы от абитуриента с баллами ниже этих. А вот установить более высокую границу они вправе.

Общественное обсуждение продлится до 29 июля. ●

РАКУРС Карелия сохранит сельские школы

КЛАСС КАК СЕМЬЯ

Светлана Цыганкова, «Российская газета», Петрозаводск

В Карелии депутаты Заксобрания решили не закрывать малокомплектные школы и детские сады в селах, а напротив, поддержать их материально: из регионального бюджета на это выделят 18,8 миллиона рублей.

В республике в 14 муниципалитетах работает 41 малокомплектная школа, где обучаются примерно 400 детей. Кроме того, в 32 из них сформированы 37 групп дошкольников. Бюджетные средства пойдут на оборудование, учебники, игры.

В последние годы об оптимизации малокомплектных школ говорили слишком часто. Ведь зачастую один сельский учитель ведет сразу несколько предметов, а в вузы поступает слишком мало выпускников таких школ — лишь треть. Но родители были против: отправлять детей в соседний поселок или даже в интернат на занятия—удовольствия мало. Во все инстанции стучались учителя и ученики, например, Святозерской школы, которая через несколько лет отметит 200-летний юбилей. Здесь под одной крышей находится и детский сад, и школа искусств. Построен новый стадион. Говорили о сокращении старших классов и в Ведлозерской школе - уникальном учебном заведении, где большое количество чемпионов по вольной борьбе.

Как считает председатель комитета регионального парламента по образованию, культуре, спорту и молодежной политике Галина Гореликова, теперь сельские школы и детсады смогут работать без риска закрытия. В региональном законе «Об образовании» закреплено и понятие «малокомплектная школа»: когда до ближайших социально значимых объектов нужно добираться на автобусе более получаса. Или если транспорт вообще не ходит.

—Малокомплектная школа, да еще с группами дошкольного образования—единый детско-взрослый организм со своей образовательной средой и педколлективом. У нее другой уклад —семейно-родственный, —прокомментировала «РГ» исполнительный директор Ассоциации сельских школ Карелии Зинаида Ефлова.—Звонки-гудки и построения здесь неуместны. А нужна всеобщая забота: старших о младших, младших о старших, всех обо всей деревне. Главное—не закрывать школы, а давать селу возможность сохранить молодежь, чтобы она не уезжала. ●

После балла

ЮРИЙ СМИТЮК / ТАСС

Невысокие баллы на ЕГЭ — не повод отчаиваться: можно найти достойный вариант продолжить учебу.

1 ← Многим кажется, что конкурса для контрактников практически нет, но это не так. Особенно в ведущих вузах. Так что если выбираете этот вариант, имейте в виду вузы «не первого десятка». В качестве вы вряд ли потеряете: сегодня многие ведущие вузы делятся своими программами и лекциями с коллегами. А прием документов от платников, как правило, заканчивается позже, чем у бюджетников.

Еще один вариант — поступление в вуз на территории стран СНГ. У многих российских вузов есть партнерские связи с вузами в Казахстане, Узбекистане, Армении, Азербайджане и других странах. Имеются в виду программы двух дипломов — у России с другими странами, и наоборот. Можно учиться там как на основном месте обучения, а российское образование получить как второй диплом. При этом поступать в зарубежный вуз вы будете как иностранец по внутренним испытаниям, а не по результатам ЕГЭ.

АКЦЕНТ

Необязательно сразу после колледжа поступать в университет. Интересная работа, где можно «прокачать» навыки — хороший опыт

— Главное — взвесить все «за» и «против», посмотреть, какой из вариантов в долгосрочной перспективе будет для вас самым выгодным, — отмечает Александр Молчанов. — Обращаю внимание: вовсе не обязательно сразу после колледжа мчаться поступать в университет. Получили хорошие практические навыки? Поработайте по специальности. Интересная работа, где можно «прокачать» навыки и умения, понять, ту ли дорогу выбрал, — хороший опыт. Он будет совсем не лишним, если желание продолжить образование в университете все же появится. ●

ОТ ПЕРВОГО ЛИЦА Академик РАН Михаил Погосян о беспилотниках, инженерах будущего и цифровой трансформации

МАИ университеты

Мария Агранович

В России разрабатывается новая концепция обучения специалистов для авиастроения. Поручение подготовить ее дал премьер-министр Михаил Мишустин. Срок—до 1 апреля 2022 года. За это время минобрнауки вместе с экспертами и ведущими вузами отрасли подробно проанализирует все программы подготовки специалистов для самой крылатой отрасли.

Почему сегодня это приоритетная задача для страны? Кто и как будет управлять беспилотниками? Как школьнику понять, что его призвание—инженер? На вопросы «Российской газеты» отвечает авиаконструктор, ректор Московского авиационного института, академик РАН Михаил Погосян.

Михаил Асланович, в разгаре приемная кампания. Уже понятно, что в топе? Какие направления в МАИ самые популярные?

МИХАИЛ ПОГОСЯН: Высокой популярностью среди абитуриентов пользуются традиционные направления подготовки — авиастроение, ракетно-космические системы. Также среди наиболее востребованных направлений—информационные технологии. МАИ—один из ведущих вузов по подготовке специалистов в данной области как для высокотехнологичных отраслей промышленности, так и для IT-сектора. Подход МАИ в организации образовательной деятельности имеет в своей основе практико-ориентированную систему. Мы активно привлекаем студентов к научным исследованиям и реальным проектам, чтобы по окончании университета они имели не только базовые знания, но и практические навыки, которые будут необходимы им в работе. Мы тесно взаимодействуем с индустриальными партнерами, чтобы более четко определять будущие карьерные траектории наших выпускников и давать им как можно больше необходимых навыков.

В этом году, так же как и в прошлом, прием в университет организован в онлайн-режиме. Все абитуриенты могут подать заявление в личном кабинете на сайте приемной комиссии МАИ или через портал госуслуг.

Минобрнауки разработает новый подход к обучению профессионалов в авиастроении. Почему это важно?

МИХАИЛ ПОГОСЯН: Авиастроение—одна из самых динамично развивающихся отраслей экономики. Цифровая трансформация привела к внедрению большого количества новых технологий в процесс создания и эксплуатации современной авиационной техники. Поэтому от квалификации кадров в значительной степени будет зависеть, насколько успешно мы будем конкурировать на мировом рынке авиационной техники. МАИ сегодня готовит в первую очередь специалистов с глубокими знаниями и практическими навыками, необходимыми для развития авиастроения в соответствии с современными тенденциями. Это навыки в области математического моделирования, комплексного проектирования и сертификации конструкций из композиционных материалов, интеграции технических систем, беспилотных летательных аппаратов, малых космических аппаратов, электрификации инженерных систем и целого ряда других направлений.

АКЦЕНТ

От подготовки кадров зависит, насколько успешно Россия будет конкурировать на мировом рынке авиационной техники

Сегодня воздушное пространство завоевывают беспилотники. Уже сейчас они доставляют грузы, ведут мониторинг местности, помогают искать людей. Не за горами—пассажирские беспилотники. Кто будет управлять ими?

МИХАИЛ ПОГОСЯН: В МАИ с 2017 года работает центр «Беспилотные летательные аппараты». В его задачи входят исследование рынка и определение областей, где применение такого рода аппаратов будет экономически эффективным, участие в различных проектах по созданию беспилотной авиационной техники, подготовка кадров и разработка сертификационных требований к БПЛА. Последнее будет являться одним из ключевых факторов в создании современной системы управления воздушным движением беспилотной авиационной техники. Востребованы будут специалисты по проектированию беспилотников, по управлению трафиком, обработке данных, а также операторы беспилотных авиационных систем. Все эти направления мы активно развиваем в рамках существующих программ подготовки. В будущем рассматриваем создание отдельного направления по беспилотным летательным аппаратам.

Сейчас в МАИ уже существуют различные программы дополнительного образования по эксплуатации, разработке и программированию беспилотников для широкого круга целевых аудиторий: от школьников до специалистов компаний—лидеров рынка БПЛА.

Как МАИ отбирает своих абитуриентов? И куда податься современному школьнику, чтобы раскрыть инженерные способности?

МИХАИЛ ПОГОСЯН: Мы уделяем большое внимание работе со школьниками. В 2019 году мы создали школу в структуре Московского авиационного института— Предуниверсарий МАИ, куда можно поступить, начиная с восьмого класса. В этом году в Предуниверсарии МАИ состоялся первый выпуск, и мы очень довольны результатами, которых удалось достичь. Средний балл ЕГЭ у наших выпускников существенно превышает средний балл по Москве, при этом у нас в первом же выпуске появились стобалльники.

Кроме того, на площадке МАИ действует Детский технопарк «Траектория взлета», где школьники занимаются IT-разработкой, 3D-моделированием, робототехникой, изучают аддитивные технологии, искусственный интеллект, беспилотники и многое другое. Занятия в технопарке дают школьникам возможность осознанно подойти к выбору будущей профессии и более целенаправленно готовиться к поступлению в вуз.

Ваш вуз один из лидеров по приему целевиков. Какие компании ждут «маевцев»?

МИХАИЛ ПОГОСЯН: С точки зрения целевого приема МАИ — один из крупнейших вузов России. Общий целевой набор в МАИ в 2020 году составил более 450 человек. Среди работодателей в первую очередь следует выделить Объединенную авиастроительную корпорацию и Объединенную двигателестроительную корпорацию, холдинг «Вертолеты России» и целый ряд предприятий, входящих в структуру «Роскосмоса». Взаимодействие с заказчиками целевых студентов не заканчивается в момент их поступления: мы совместно формируем их дальнейшую образовательную траекторию и требования к индивидуальной подготовке. Один из примеров такой совместной работы — образовательная программа МАИ и Госкорпорации «Ростех» «Крылья Ростеха». Недавно она признана одной из лучших социальных инициатив России 2020—2021 годов в категории «Образование и наука».

Кто такой инженер будущего? Что ему нужно знать и уметь?

МИХАИЛ ПОГОСЯН: Есть три основных требования к инженеру будущего. Первое—высокий уровень знания современных технологий. Второе—умение работать в цифровой среде. Наконец, третье—это навыки командной работы, умение участвовать в комплексных проектах и способность так организовать работу команды, чтобы получить результат. Каждому из этих навыков мы уделяем внимание при подготовке студентов.

Кроме этого, необходимо разбираться и в смежных дисциплинах, чтобы решать задачи, находящиеся на границе различных направлений, быть мобильным, оперативно ориентироваться в информационных потоках, обладать гибким мышлением и компетенциями «4К» —креативность, критика, коммуникация и коллаборация.

Сегодня на инженерные специальности увеличивают количество бюджетных мест. Эта тенденция надолго?

МИХАИЛ ПОГОСЯН: Постоянно изменяющийся технологический ландшафт, связанный с цифровой трансформацией, с одной стороны, предъявляет требования к подготовке большего количества специалистов, а с другой—создает новые рабочие места в индустрии. Уверен, что в ближайший период эта тенденция останется актуальной. ●

СЕРГЕЙ МИХЕЕВ

Михаил Погосян: Будут востребованы специалисты по проектированию беспилотников, операторы беспилотных авиационных систем.

ВУЗЫ Минобрнауки подготовило изменения в порядок приема в университеты

Возьмут без аттестата

Мария Набиркина

Минобрнауки России разработало проект приказа об изменениях в порядок приема в вузы.

Почему потребовалась новая редакция? Ведь порядок приема совсем «свежий» по меркам официальных документов—был принят меньше года назад.

—Особенностью приемной кампании 2021 года стало расширение возможностей как абитуриентов, так и вузов,—пояснили «РГ» в минобрнауки.—Внесенные изменения позволили вузам принимать документы от абитуриентов в онлайн-формате через суперсервис «Поступи онлайн» в условиях ухудшения санитарно-эпидемиологической обстановки. По предварительным итогам начала вступительной кампании стало понятно: нужна оптимизация приема.

Если в системе есть результаты ЕГЭ за несколько лет, вуз сможет сам выбирать более высокий результат

Поэтому одно из предложений—разрешить абитуриентам при подаче заявления о приеме через суперсервис «Поступление в вуз онлайн» не прикладывать скан документа о предыдущем образовании, например, аттестата, а просто вписать информацию о нем. «Для создания комфортных условий работы приемных комиссий и для удобства абитуриентов»,—отметили в министерстве. Точно так же, как и другое предложение—сдвинуть окончание этапа зачисления с 6 на 9 августа.

Здесь все понятно. Но вот еще одно предложение, которое ввело в некоторое замешательство и абитуриентов, и вузы. «В качестве результата вступительного испытания может быть засчитан наиболее высокий из результатов—по ЕГЭ, общеобразовательному вступительному испытанию, проводимому вузом, или вступительному испытанию на базе профессионального образования».

ВАЛЕРИЙ БУШУХИН / ИТАР-ТАСС

Абитуриент сможет не прикладывать к документам на поступление скан аттестата, достаточно будет одного заявления.

Что это значит? Предлагается возможность поступать не по ЕГЭ? Нет.

—Проект приказа не предусматривает отмену ЕГЭ или возможность сдавать вступительные испытания в школах,—подчеркнули в минобрнауки.—Указанные изменения направлены на поддержку поступающих в случае, когда у них есть результаты нескольких ЕГЭ по нескольким предметам или по одному предмету (если ЕГЭ сдавалось в разные годы) и требуется сделать выбор в сторону лучшего результата.

Дело в том, что в действующих сейчас правилах этот выбор необходимо сделать абитуриенту самостоятельно. В минобрнауки считают: так есть вероятность принять ошибочное решение или не сообщить о нем своевременно в вуз.

О чем речь? Напомним, результаты ЕГЭ действительны в течение 4 лет после года сдачи экзамена. Но никто не мешает абитуриенту прошлого года подать заявление и сдать ЕГЭ еще раз, если есть уверенность, что балл будет выше, а значит, и шансов поступить в вуз—больше. Но если ожидания не оправдались? Например, 4 года назад ЕГЭ по химии сдан на 75 баллов, а в 2021-м—на 70? Изменения подразумевают, что вуз может самостоятельно выбирать из электронной системы те баллы абитуриента, которые выше. То есть игнорировать результаты более актуального ЕГЭ в пользу экзамена прошлых лет. Главное, чтобы результаты были действующими.

—Учитывая, что образовательная организация видит все результаты ЕГЭ абитуриента в информационной системе, указанные изменения позволяют вузам помочь абитуриенту, тем самым повысив его шансы на поступление,—разъяснили «РГ» эксперты минобрнауки.—Также эта норма применяется и для поступающих на основании среднего профобразования, когда у них есть результаты ЕГЭ и внутренних испытаний.

Если проект приказа будет одобрен, то нормы начнут действовать с 2022/23 учебного года. ●

Комментарии

Григорий Шабанов, проректор по учебной работе РосНОУ:

—Проект изменений, опубликованный для обсуждения, в основном, уточняет формулировки действующих правил приёма, и предоставляет вузам новые возможности. Выпускники колледжей смогут, по решению вуза, проходить вступительные испытания на базе профобразования, соответствующего профилю той программы, на которую поступают.

Еще одно новшество упрощает работу приёмных комиссий: предложено изменить порядок учёта индивидуальных достижений. Теперь дополнительные баллы за любое индивидуальное достижение будет определять сама образовательная организация: из всего перечня сможет выбрать наиболее важные.

В проекте также более точно регулируется многопрофильный конкурс. Детализация порядка его проведения, безусловно, полезна и необходима: становится меньше вопросов, как поступать в том или ином случае.

СОБЫТИЕ В ГМИИ имени А.С. Пушкина проходит выставка «Музы Монпарнаса»

Ищите женщину

Жанна Васильева

На рубеже XIX–XX веков Париж манил не только художников, но и художниц из самых разных стран.

КОНСТАНТИН ЗАВРАЖИН

Выставка «Музы Монпарнаса» в ГМИИ имени А.С. Пушкина продолжает серию проектов музея, посвященных парижской школе.

В камерных залах Галереи искусства стран Европы и Америки XIX–XX веков встретились редчайшие альбомные рисунки Надежды Удальцовой времен учебы в Париже, бронзовая скульптура вальсирующих влюбленных Камиллы Клодель, акварельный портрет Эйзенштейна, нарисованный Кики и вошедший в ее книгу воспоминаний (с предисловием — на минутку! — Хемингуэя), и послевоенные рисунки Доры Маар, впервые увидевшие свет на посмертной распродаже ее наследия...

Первый Салон женщин скульпторов и художниц был организован в Париже в 1881 году, и именно он проложил дорогу Салону независимых, который возник три года спустя. Пятнадцать лет спустя, в 1896 году, женские классы открылись в Школе изящных искусств. С 1903 художницы могли претендовать на Римскую премию — основную государственную творческую стипендию. В 1904 был образован Синдикат женщин художниц и скульпторов, главной задачей которого стала защита трудовых прав художниц. К 1930 году было создано объединение FAM — Салон современных женщин-художниц.

Фактически это был уже клуб элиты: Салон собрал звезд парижской арт-сцены, устраивал посмертные выставки Камиллы Клодель, Марии Бланшар, Жаклин Марваль...

Неудивительно, что на рубеже XIX — XX века Париж манил не только художников, но и художниц из самых разных социальных слоев и стран. Он давал все для старта: образование, музеи, профессиональные возможности, интернациональную среду, где никто не чувствует себя чужаком, свободу, возможность заработка, а значит — независимость. Причем ехали не только девушки из обеспеченных семей. Поразительна история Анны Голубкиной, которую привела из Зарайска в Париж страстная жажда учиться мастерству скульптора. Без знания французского языка, с минимумом средств она приезжает во Францию трижды. Во второй приезд после консультаций у Огюста Родена, который в отличие от московских и петербургских мэтров не пытался «пригладить» ее стиль, Голубкина решилась предложить свои четыре работы для участия в Салоне Марсова поля весной 1889 года. Взяли три. Она уехала в Россию и лишь дома узнала, что ее работы отмечены бронзовой медалью Академии литературы и искусства Прованса.

Париж способствовал раскрытию талантов. Хана Орлова, например, отправилась в 1910 году в Париж из Палестины, рассчитывая на свое умение шить. Младшая девочка в многодетной еврейской семье, бежавшая от погромов на Украине в Палестину, она перебирается в Париж, мечтая о карьере модистки. Все ее достояние — любовь к шитью, закаленный характер, несколько монет, зашитых в пояс, и адрес хозяйки меблированных комнат. Ее взяли портнихой в модный дом Жанны Пакен, а вечерами она решает учиться. Занимается в Академии Марии Васильевой, Академии Коларосси, а параллельно сдает экзамены в Высшую национальную школу декоративного искусства. Хана закончит ее через три года. А в 1913-м она уже участвует в Осеннем салоне в Гран-Пале как скульптор.

Зал со скульптурными работами — один из самых впечатляющих на выставке. Небольшие композиции Надежды Крандиевской явно вдохновлены русским модерном и картинами Врубеля. Голова старухи и старческая рука — этюды Анны Голубкиной к скульптуре «Старость» — проявляют неожиданную экспрессионистскую ноту в ее работах. А ее же мраморная «Голова женщины. Маска» (1904) завораживает архаической полуулыбкой античной к ры. Кубистический этюд скульптуры «Революция» (1919) Веры Мухиной открывает раннее творчество мастера. Наконец, гибкие танцовщицы Ханы Орловой, трогательный, сдержанный ее портрет сына («Мой сын в матроске», 1927), угловатый, выразительный в резком повороте бюст из цемента художника Александра Яковлева (1921)... Ее работ, если не ошибаюсь, нет в России. Для многих лаконизм, психологическая точность, сжатая энергия формулы, дышащая в ее скульптурах, станет открытием.

АКЦЕНТ

Париж был щедр не только на возможности, но и на разбитые сердца и любовные драмы

Париж был щедр не только на возможности, но и на разбитые сердца и любовные драмы. Здесь любовные лодки разбивались не столько о быт, сколько тонули в штормах артистической жизни. Так, после смерти Модильяни его возлюбленная, художница Жанна Эбютерн, которая ждала ребенка, кончает с собой.

Другим приходилось жертвовать ради любви не жизнью, но профессиональным выбором. Для Доры Маар, дочери хорватского архитектора, роман с Пикассо едва не стал отказом от собственного пути фотографа. При том, что она была состоявшимся фотографом к моменту встречи с Пикассо. «Все мои портреты, нарисованные Пикассо, лживы. Это все портреты Пикассо. Нет ни одного портрета Доры Маар», — жестко сформулирует она позже. Свои невесомые послевоенные натюрморты, где вместо линии — цветные точки в духе пуантилизма, она не показывала никому. Они были найдены в ее архиве после смерти.

Предполагалось, что романы — вдохновляющий стимул для творчества ...мужчин. Что касается женщин, то от них частенько ожидали самопожертвования. Неудивительно, что одной из стратегий художниц, которые пытались сформулировать свой собственный взгляд на свои задачи и задачи искусства, становился бунт, эксперимент, эпатаж. Фотографические натюрморты Клод Каон, чьи куклы из газет и цветов походили на рыцарей из театра абсурда, а двойная экспозиция фотопечати рифмовалась с опытами Ман Рэя, открывают тревожный мир раздвоенной души. Это удвоение появляется и в фотопортретах Анри Мишо (1925), и в рисунке «Чего же ты хочешь от меня?» (1928).

Акварели и картины Леоноры Фини впечатляли зрителей не меньше, нежели слухи о ее бурных романах. Образы смерти, атрибуты психоаналитических сеансов в ее картинах снискали ей славу «Дали в юбке». Хотя по идее в 1920-е годы именно она, а не Дали бунтовала против концепции Андре Бретона, отстаивая свою версию сюрреализма. ●

— Фоторепортаж смотрите на сайте **rg.ru/art/2133666**

Между тем

Когда речь заходит о Монпарнасе, о женщинах вспоминают как о моделях, возлюбленных, актрисах и лишь потом — о художницах. Выставка «Музы Монпарнаса» предлагает вспомнить прежде всего о художницах. Мы все можем почувствовать себя немножко Хемингуэем образца 1956 года. Когда он вернулся в Париж в 1956 году, в отеле ему притащили два чемодана с рукописями, забытыми в 1928 году. Бесценное сокровище, из которого выросла книга «Праздник, который всегда с тобой». Новая выставка Пушкинского возвращает нам праздник, с которого все начиналось. Очень вовремя.

ТЕАТР В Мариинке танцуют Стравинского

Однажды за роялем

Анна Галайда

На Новой сцене Мариинского театра поставили три балета на музыку Стравинского: объединили «Байку про Лису, Петуха, Кота да Барана», «Мавру» и «Поцелуй феи». Все они прозвучали под управлением Валерия Гергиева. Но публика собралась, скорее, на презентацию хореографа Максима Петрова, который выступил в роли постановщика вечера.

Нынешней весной 28-летний Петров стал сенсацией «Золотой маски», победив в конкурсе хореографов с маленьким камерным балетом «Русские тупики-II», поставленным для Мастерских молодых хореографов в Мариинском театре, где он танцует. Таких балетиков у Петрова уже целая коллекция, благодаря им у него давно прекрасная репутация в узких профессиональных кругах, но ничего более значительного ему до сих пор не доверяли. Вероятно, поразившись, что сквозь его асфальт умудрился прорасти новый лауреат «Золотой маски», Мариинский театр вручил Петрову постановку разножанрового вечера.

Первое отделение отдали «Байке» Стравинского — «веселому представлению с пением и музыкой», как определил ее композитор, и опере «Мавра». Между ними для быстрой перемены оформления втиснулись «Пять пальцев» — «восемь очень легких пьес на пяти нотах для фортепиано» (в исполнении Людмилы Свешниковой). Второе отделение включило редко ставящийся балет «Поцелуй феи». Все эти произведения были написаны между 1915 и 1928 годами, в период интенсивного сотрудничества композитора с Дягилевским балетом. Сам стиль Стравинского был сформирован его представлениями о динамике, ритмике, выразительности сценического движения. Логично, что все три спектакля Петров решил представить как балеты. И даже в какой-то мере как единый балет в трех действиях: часть персонажей перетекает из одного спектакля в другой, соединяя их между собой.

> 28-летний Максим Петров стал сенсацией «Золотой маски», победив в конкурсе хореографов с камерным балетом «Русские тупики-II»

Самой прихотливо устроенной оказалась сложнейшая по жанру «Байка». С помощью сценографа Альоны Пикаловой постановщик разбил пространство сцены на четыре сегмента, обыграв излюбленный прием многих современных оперных режиссеров. Действие в них происходит то параллельно, то последовательно. Одно из верхних «окон» обустроено под современную студию, где «записывает» свои партии квартет солистов-вокалистов (Александр Тимченко, Александр Трофимов, Ярослав Петряник, Юрий Власов). В соседнем происходит компьютерная игра: несет Петуха Лиса за синие леса — все, о чем поют вокалисты, воплощается в стиле нарядного русского лубка. Под ним еще один сегмент отдан событиям столетней давности: в петербургском ресторане, атмосферу которого задает танцующая четверка то ли приказчиков, то ли дворников, встречаются

ПРЕДОСТАВЛЕНО МАРИИНСКИМ ТЕАТРОМ

В балетах Максима Петрова максимально очищенные от примет конкретного времени хореографические формулы.

Стравинский и Дягилев, то что-то бурно обсуждая, то — в масках Кота да Барана — «исполняя» за роялем фрагменты «Байки». В соседнем нижнем сегменте, расположенном под «студией звукозаписи», работает квартет танцовщиков в голубых спортивных костюмах. Их максимально очищенные от примет конкретного времени абстрактные хореографические формулы, исток которых можно найти в деятельности дягилевских балетмейстеров 1920-х, — концентрат того, что воплощает сегодня хореограф Петров: ясность, интеллект, историческая информированность, энергия. Пройти с одной попытки все уровни этого действа под силу разве что чемпиону компьютерных игр. Но оно, качаясь на волнах сарказма, нежного юмора, отстраненной хладности, возвращает в ту эпоху, когда музыка Стравинского и эстетика дягилевской антрепризы были шокирующе сложными и эпатажными, как Лиса в шубе, скалкой разгоняющая участников в финале этой «Байки».

Но часть из них благополучно перебирается в «Мавру» — камерную оперу, написанную на сюжет пушкинского «Домика в Коломне». Для нее постановщики тоже придумали двухуровневое пространство, на этот раз небесно-голубое, как цвет костюмов четверки танцовщиков из «Байки», которые в «Мавре» удваиваются четверкой танцовщиц в условных кокошниках, сарафанах и сапожках (в ансамбль постановщиков успешно вписалась художник по костюмам Юлдус Бахтиозина, пришедшая в театр из мира моды и кино). Наверху преимущественно поют (сюжет о гусаре, проникшем в дом под видом кухарки Мавры, стилистически точно разыгрывают Елена Стихина — Параша и Евгений Акимов — Гусар), внизу танцуют. И хореография Петрова здесь, вновь возвращаясь к дягилевским корням постановок, сочетает модернизм и архаизм языка.

Но прекрасно заданный дягилевский вектор растворяется в коварстве «Поцелуя феи» (по сказке Андерсена) с его недооформленными музыкальными идеями. Финальный балет красив — с его белоснежным пространством, люстрами, одиноко подпирающим стену таинственным стариком, недвижимым почти до финальных звуков, четверкой фей, чью свиту составляют танцовщики из «Байки» и «Мавры», и темой космического одиночества человека/художника. Но здесь яркие презентации Екатерины Кондауровой и ее юной дублерши Марии Булановой, Александра Сергеева, Татьяны Ткаченко, Ренаты Шакировой затмевают идеи хореографа. Остается надеяться, что он не успеет замерзнуть вместе с андерсеновским героем до следующего интересного предложения. ●

МУЗЫКА Как мы отметим век российского джаза?

СТО ЛЕТ В РИТМЕ СОУЛ

Наталья Лебедева

Российский джаз готовится в 2022 году отметить 100-летний юбилей. Праздновать будем с размахом — концерты по всей стране, документальный фильм на одном из федеральных каналов и конкурсы для молодых исполнителей. О том, как идет подготовка, народный артист России, художественный руководитель Московского джазового оркестра Игорь Бутман рассказал на встрече с министром культуры Ольгой Любимовой.

Игорь Бутман сообщил, что по всей стране пройдут праздничные концерты, а в июне 2022 года — первый Московский международный джазовый фестиваль. Кульминацией же станет большой гала-концерт российских джазовых музыкантов в Кремлевском дворце 1 октября 2022 года.

Но и это не все. В планах — открытие выставок, издание книги, посвященной истории российского джаза, а также выпуск новых музыкальных дисков с участием лучших российских музыкантов и композиторов.

Ольга Любимова и Игорь Бутман обсудили и создание документального фильма о джазовом искусстве в России, который будет показан на одном из федеральных каналов.

По словам министра культуры, 100 лет — хороший повод, чтобы заняться популяризацией достижений российского джазового искусства. Поэтому отмечать надо ярко, интересно и масштабно. ●

ПРЯМАЯ РЕЧЬ Людмила Чурсина: Со славой нужно жить в соседней комнате

Хочется чувств

Андрей Васянин

При имени Людмилы Чурсиной нередко вспоминают ее роковую героиню Анфису из «Угрюм-реки». И новый сериал, и новая актриса в той же роли этому совсем не мешают. Хотя, конечно, у Людмилы Чурсиной немало блестящих ролей и в кино, и в театре. Образ самой актрисы стал для зрителей давно олицетворением настоящей женской красоты и настоящего русского характера.

В год ковидной пандемии вспоминали и про то, что почти полвека назад в фильме «Открытая книга» по роману Каверина она сыграла микробиолога Татьяну Власенкову, создавшую пенициллин, спасший тысячи жизней в войну. Она на это улыбается: в кино всегда найдется что-нибудь похожее на жизнь, которой зрители живут сегодня. И уверяет, что всегда побаивалась положительных героинь: какие-то они все однобокие... Об этом «РГ» и побеседовала с Людмилой Чурсиной.

Вашими героинями часто становились сильные и рациональные женщины — Власенкова в «Открытой книге», Анфиса в «Угрюм-реке», Марфа в «Журавушке»... А сами вы такая же?

ЛЮДМИЛА ЧУРСИНА: Будь я рациональной, я прожила бы другую жизнь. У меня всегда превалировало чувство — мне ближе, скорее, Олеся...

АКЦЕНТ

Людмила Чурсина побаивается положительных героинь: какие-то они все однобокие

Вашей героине фильма по повести Куприна «Олеся» зрители в семидесятых очень сочувствовали. В этой истории было много колдовства и страсти, и человеческой злобы. Вы ведь тогда были уже знаменитой, любимой — у вас уже была актерская слава...

ЛЮДМИЛА ЧУРСИНА: К счастью, я всегда понимала, что со славой надо жить в соседней комнате: с ней трудно расставаться. Сегодня в славе — завтра забыт. Даже актеру в возрасте, чтобы зрители считались с его прошлым, надо стараться время от времени, ненавязчиво, появляться на экране.

Но вам-то жаловаться грех. Ваша фильмография все пополняется. Какие роли предлагают сегодня?

ЛЮДМИЛА ЧУРСИНА: Среди сценариев не много таких, из которых можно было бы сделать что-то интересное. В основном — «разлюбил-изменил». Даже просто о чувствах людей говорится все меньше. Но терять профессию не хочется, потому и соглашаешься, пытаешься выбирать из чего-то, чтоб было хотя бы ясно, про что играть. Зерно, которое можно взрастить, как в случае с той же профессором Власенковой... Так что мои основные интересы давно переместились в театр.

Когда-то режиссер-постановщик Театра Российской армии Александр Бурдонский (увы, ушедший из жизни четыре года назад) назвал вас красивой, талантливой женщиной, с которой еще и разговаривать можно...

ЛЮДМИЛА ЧУРСИНА: Да, мне выпало счастье учиться у такого мастера, как Александр Васильевич. С ним я репетировала все свои спектакли в нашем театре. Первым был «Идиот», последним — «Игра на клавишах души» по пьесе Нино Харатишвили.

И опять: героини из разных эпох, но каждая с незаурядной женской судьбой...

ЛЮДМИЛА ЧУРСИНА: А между ними еще — «Дуэт для солистки», где я играю больную скрипачку, «Павел I», где я императрица Мария Федоровна... Сегодня в театре, кроме пьесы Нино, я занята в спектаклях «Элинор и ее мужчины» и «Осенняя история». Да, разные эпохи, судьбы. Главное для меня — всюду на первом плане человеческие чувства. ●

P.S. «Российская газета» поздравляет замечательную Людмилу Чурсину с юбилеем.

«МАСТЕР ТЭЙП»

Образ Олеси в знаменитой экранизации рассказа Куприна ближе всего Людмиле Чурсиной по характеру.

Справка «РГ»

Людмила Чурсина родилась в семье военного. Поехала в Москву поступать в авиационный институт, но поступила в театральное училище имени Щукина. Лев Кулиджанов снял ее в маленькой роли в фильме «Когда деревья были большими». Высокую, статную Чурсину заметили. После роли крепкой казачки в картине будущего мужа Владимира Фетина «Донская повесть» по Шолохову стала одной из лучших актрис года. Снялась у Фетина в «Виринее». Фильм «Журавушка» Николая Москаленко в 1968-м принес актрисе приз фестиваля в Сан-Себастьяне. Кроме Анфисы из «Угрюм-реки», была Екатериной I в «Сказе про то, как царь Петр арапа женил» и знойной испанкой в «Гойя, или Тяжкий путь познания»...

Квалификационная коллегия судей г. Москвы объявляет об открытии вакантных должностей мировых судей г. Москвы:

Бутырский районный суд:
— мировых судей — 1 должность;
Дорогомиловский районный суд:
— мировых судей — 1 должность;
Зеленоградский районный суд:
— мировых судей — 2 должности;
Кузьминский районный суд:
— мировых судей — 2 должности;
Кунцевский районный суд:
— мировых судей — 1 должность;
Нагатинский районный суд:
— мировых судей — 2 должности;
Преображенский районный суд:
— мировых судей — 2 должности;
Савеловский районный суд:
— мировых судей — 1 должность;
Таганский районный суд:
— мировых судей — 1 должность;
Тимирязевский районный суд:
— мировых судей — 1 должность;
Хорошевский районный суд:
— мировых судей — 2 должности;
Черемушкинский районный суд:
— мировых судей — 2 должности;
Чертановский районный суд:
— мировых судей — 2 должности.

Заявления и соответствующие документы кандидатов на вакантные должности мировых судей судебных участков города Москвы принимаются по 13.08.2021 в Квалификационной коллегии судей города Москвы без предварительной записи с понедельника по четверг с 09 часов 00 минут до 17 часов 00 минут, в пятницу с 09 часов 00 минут до 16 часов 00 минут по адресу: г. Москва, Богородский Вал, д. 8, кабинет 642, 6-й этаж основного здания.

КВАЛИФИКАЦИОННАЯ КОЛЛЕГИЯ СУДЕЙ Г. МОСКВЫ ОБЪЯВЛЯЕТ ОБ ОТКРЫТИИ ВАКАНТНЫХ ДОЛЖНОСТЕЙ

— 3 (трех) вакантных должностей судей Арбитражного суда г. Москвы.

Заявления и соответствующие документы кандидатов на вакантные должности принимаются 30 дней с момента опубликования в Квалификационной коллегии судей г. Москвы без предварительной записи с понедельника по четверг с 09 часов 00 минут до 17 часов 00 минут, в пятницу с 09 часов 00 минут до 16 часов 00 минут по адресу: г. Москва, Богородский Вал, д. 8, кабинет 642, 6-й этаж основного здания.

SAKHALIN 1 САХАЛИН

КОМПАНИЯ «ЭКСОН НЕФТЕГАЗ ЛИМИТЕД»
ОПЕРАТОР ПРОЕКТА «САХАЛИН-1»
УВЕДОМЛЕНИЕ

Компания «Эксон Нефтегаз Лимитед» (далее — компания «ЭНЛ»), оператор проекта «Сахалин-1» уведомляет общественность о намечаемой деятельности и начале процесса общественных обсуждений по рабочему проекту «Проект «Сахалин-1». Морская платформа Беркут. Групповой рабочий проект на строительство скважин».

Наименование намечаемой деятельности: «Проект «Сахалин-1». Морская платформа Беркут. Групповой рабочий проект на строительство скважин».

Цель намечаемой деятельности: бурение новых скважин с морской платформы Беркут (МП Беркут) на месторождении Аркутун-Даги.

Общая информация о проекте: в рамках продолжающегося освоения месторождения Аркутун-Даги планируется бурение скважин с большим отходом забоя от вертикали с существующей МП Беркут.

Место реализации деятельности: МП Беркут расположена в 25 км к востоку от береговой площадки Чайво и в 18 км к северо-востоку от морской платформы Орлан. В административном отношении платформа расположена в акватории Охотского море, в исключительной экономической зоне РФ, на континентальном шельфе РФ северо-восточнее острова Сахалин.

Информация о заказчике намечаемой деятельности: компания «Эксон Нефтегаз Лимитед», ИНН 9909071164; адрес: 693000, Россия, г. Южно-Сахалинск, ул. Сахалинская, 28, отдел по нормативно-правовым вопросам; факс: 8 (4242) 67-71-45; адрес электронной почты: enl.environmental@exxonmobil.com.

Информация об органе, ответственном за организацию и проведение общественных обсуждений: администрация муниципального образования (МО) «Городской округ Ногликский», адрес: 694490, Сахалинская область, пгт. Ноглики, ул. Советская, д.15; тел: (42444) 91178, 97011, факс: (42444) 91178, 91270, адрес электронной почты: nogliki@sakhalin.gov.ru.

Планируемые сроки проведения оценки воздействия на окружающую среду: июль — ноябрь 2021 г.

Предполагаемая форма общественных обсуждений, порядок представления замечаний и предложений, сроки и места доступности проекта технического задания по оценке воздействия на окружающую среду: Общественные обсуждения будут проведены в форме опроса в два этапа. Общественности будет представлена общая информация о намечаемой деятельности и проект технического задания на проведение оценки воздействия на окружающую среду и разработку раздела «Перечень мероприятий по охране окружающей среды». Материалы будут доступны для ознакомления общественности с **26 июля по 24 августа 2021 г**. на сайте проекта «Сахалин-1» www.sakhalin-1.com, в разделе «Общественные обсуждения и оценка воздействия», и в следующих учреждениях:

Наименование учреждения	Адрес	Режим работы
МБУ культуры «Ногликская районная центральная библиотека»	694450, Сахалинская область, пгт. Ноглики, ул. Пограничная 5А	Понедельник — суббота с 11.00 до 19.00
МБУ культуры «Ногликская районная центральная библиотека», библиотека-филиал №6 с. Вал	694450, Сахалинская область, Ногликский район, с. Вал, ул. Молодежная, 9	Понедельник — пятница с 12.00 до 19.00

Техническое задание доступно общественности в указанных выше учреждениях и на сайте проекта «Сахалин-1» в течение всего времени проведения оценки воздействия на окружающую среду.

Для изучения общественного мнения о намечаемой деятельности в указанных библиотеках будут размещены специальные формы для комментариев и (или) отзывов и журналы регистрации общественного мнения. Заинтересованные представители общественности смогут довести до сведения компании «ЭНЛ» свои замечания и предложения любым из следующих способов:

- заполнить форму или журнал в библиотеках, где размещены материалы;
- направить почтовое, факсимильное, электронное сообщение в адрес компании «ЭНЛ», по указанным выше контактным данным; связаться с ответственным сотрудником со стороны компании «ЭНЛ» Комарами Александрой по тел. 8 (4242) 67-73-07 или с ответственным сотрудником со стороны администрации МО «Городской округ Ногликский» Бурцевой Любовью по тел.: 8 (42444) 9-71-85.

Замечания и предложения будут учтены при составлении окончательного технического задания на проведение оценки воздействия на окружающую среду и разработку раздела «Перечень мероприятий по охране окружающей среды».

В рамках второго этапа общественных обсуждений планируется ознакомление общественности с рабочим проектом, содержащим предварительные материалы оценки воздействия на окружающую среду и утвержденным техническим заданием. О сроках и местах проведения второго этапа будет сообщено дополнительно.

Общую информацию о проекте «Сахалин-1», а также материалы по намечаемой деятельности можно найти на веб-сайте компании ЭНЛ: www.sakhalin-1.com

НА ПРАВАХ РЕКЛАМЫ

ПЯТЬ КОЛЕЦ Даже крупный бизнес отворачивается от Игр в Токио

«Тойота» проедет мимо

REUTERS

Олимпиада в Токио стартует в срок, несмотря на коронавирус, протестные настроения жителей Японии и непростые погодные условия.

Анна Козина, Николай Долгополов

Новость, переданная агентством Киодо, почему-то многих удивила. Президент компании «Тойота» Акио Тойода не будет присутствовать 23 июля на торжественной церемонии открытия токийской Олимпиады. А еще его мощная автомобильная империя не собирается проводить рекламные мероприятия, связанные с Играми.

Но почему этот отказ должен кого-то удивлять? Припомним, что когда Оргкомитет-2020 и МОК объявили о том, что олимпийские состязания пройдут без зрителей, шесть десятков местных компаний тотчас отказались от ведения активной спонсорской деятельности на Играх. И это несмотря на то что взносы частных благотворителей на Олимпиаду перевалили за 3 миллиарда долларов. Значит ли это, что мало кто ждет от олимпийского спонсорства настоящей отдачи? Или слишком глубокое погружение в сложнейшие олимпийские перипетии может лишь ухудшить имидж добровольных помощников?

Возможно, внимание прессы жест Тойода-сана привлек лишь потому, что его компания—одна из наиболее известных за пределами страны. Организованная еще дедом Киичиро Тойода, она превратилась из просто прибыльного семейного предприятия в один из символов японского процветания. А сам Акио Тойода—это никакой не дедушкин внучек и папенькин сынок, а опытнейшей менеджер мирового масштаба, прошедший в родной компании с 1984 года все ступени только и возможного карьерного роста, чтобы лишь в 2009 году стать президентом «Тойоты».

Вероятно, и другие высокопоставленные спонсоры могут последовать наглядному примеру 65-летнего лидера японской экономики. Видимо, отождествлять свою фирму, компанию, концерн с Олимпиадой-2020 становится опасно, невыгодно. Все так зыбко и шатко, а перемены в олимпийской политике следуют одна за другой. Ни в чем нет и не может быть твердой уверенности. До сих пор неизвестно, сколько спортсменов выйдут 23 июля на дорожку стадиона, какому количеству ВИПов дозволят попасть на трибуны. Цифры постоянно меняются. И нет здесь никакой вины японских организаторов, прилагающих вызывающие глубокое уважение усилия, чтобы хоть как-то все уладить.

Единственное, что не меняется в последние несколько предолимпийских недель, так это отношение местных жителей к грядущему событию. Какие бы опросы общественного мнения ни проводились, каким бы образом ни ставились вопросы, ответы однозначны. От 70 до 84, а сегодня и 87 процентов японцев отнюдь не поддерживают идею проведения Олимпиады. Теперь, когда количество инфицированных именно в Токио неуклонно растет, отвешивать поклоны в сторону опасных Игр все нелогичнее.

GETTYIMAGES

Под окнами отеля главы МОК Томаса Баха выстраиваются пикеты противников Игр.

Быть может, поэтому так сложно приходиться в Японии президенту МОК Томасу Баху. Что-то не помнится, чтобы перед окнами отелей, где останавливались прибывшие на Олимпийские игры руководители мирового спорта, выстраивались пикеты с обидными лозунгами, отправляющие визитеров домой. Даже вполне миролюбивая поездка Баха в жестоко пострадавшую от американской атомной бомбардировки Хиросиму вызвала негодование и обвинения в том, будто президент МОК совершает ее в своих собственных интересах.

АКЦЕНТ

Теперь, похоже, об экономической отдаче Игр в Токио организаторам и Международному олимпийскому комитету придется забыть

А заявление о всего лишь полусотни инфицированных из 15 тысяч членов олимпийской семьи в Токио уже прибывших отозвалось недовольством. Много это или мало? И если мало, то почему гадкий вирус проник даже в Олимпийскую деревню, заранее провозглашенную самым безопасным местом Игр-2020? Ведь все стороны—устроители Олимпиады обещали, что на местных прилет гостей никак не отразится. А что теперь?

Теперь, похоже, об экономической отдаче придется забыть. Провести Олимпиаду придется. Ассоциировать себя с ней предстоит лишь спортивным организациям. Остальные, как «Тойота», отъезжают в сторону.

Вода успокоилась

Спортсмены думают о другом—о подготовке. Хотя своих форс-мажоров хватает. Помните, как перед Олимпиадой-2016 в Рио-де-Жанейро самая титулованная пловчиха в современной сборной России Юлия Ефимова, пытаясь доказать свою невиновность в Спортивном арбитражном суде (CAS), до последнего не знала, сможет ли выйти на старт. Она находилась в Рио, но не могла заехать в Олимпийскую деревню, кочевала по отелям, искала бассейны для тренировок и ждала решения. К счастью, дело в отношении Вероники Андрусенко и Александра Кудашева, провокационно возникшее перед стартом Игр в Токио, удалось закрыть быстро и четко.

В минувшую среду Международная федерация плавания (FINA) временно отстранила наших пловцов, которые в составе национальной команды готовились к Олимпиаде на сборе во Владивостоке, от соревнований за нарушение антидопинговых правил. Поводом для разбирательств в отношении россиян послужило несоответствие данных, которые Всемирное антидопинговое агентство (WADA) получило из московской антидопинговой лаборатории (LIMS) в период с 2012 по 2015 год. Президент Всероссийской федерации плавания (ВФП), четырехкратный олимпийский чемпион Владимир Сальников тут же заявил, что будет сделано все возможное, чтобы спортсмены были оправданы и смогли выступить на Олимпийских играх. В четверг адвокаты подали апелляцию в Спортивный арбитражный суд (CAS). В воскресенье из Лозанны пришли хорошие новости: CAS удовлетворил апелляцию российской стороны. Все обвинения с наших спортсменов были сняты без права обжаловать это решение.

—Мы добились снятия всех обвинений. Веронику Андрусенко и Александра Кудашева допустили до участия в Играх,— подчеркнул Владимир Сальников в разговоре с корреспондентом «РГ».—Мы мобилизовали все необходимые ресурсы. Хочется поблагодарить адвокатов, которые были задействованы, Артема Пацева, ну и, разумеется, самих ребят, которые выдержали несколько дней напряжения. Рады, что ситуация разрешилась, что теперь спортсмены могут спокойно продолжить подготовку к Играм вместе со сборной и вместе с командой прилетят в Токио.

Международная федерация плавания выплатит российским пловцам по 1500 швейцарских франков на покрытие судебных издержек и расходов во время процесса в Спортивном арбитражном суде (CAS). Но кто покроет моральные издержки и репутационные риски? С этим спортсменам придется разбираться самим: не перегореть, не расплескать мотивацию, настрой, заряженность на результат. Спортивная злость им в помощь.

Александр Кудашев признался корреспонденту «РГ», что после этого случая ее точно стало больше:

—Спасибо Всероссийской федерации плавании и Владимиру Валерьевичу Сальникову, что быстро нашли адвокатов и запустили процесс. Я, наверное, не так переживал, что меня не оправдают, потому что я был уверен в своей чистоте. Я никогда ничего запрещенного не принимал. Уже более 10 лет прохожу допинг-контроль. И всегда был против применения запрещенных веществ. Больше переживал, что дело может затянуться на неопределенное время и из-за этого мы с Вероникой Андрусенко пропустим Олимпиаду. Слава богу, что все решилось. Когда адвокат мне позвонил, я был сонный и только спокойно сказал ура и спасибо. Осознание, что все в порядке, пришло, когда утром вышел на тренировку вместе с командой. Понимал, что можно со спокойной душой ехать на Игры и выступать. В то же время вся эта ситуация, что кто-то считал, что мы нарушали антидопинговые правила, разозлила. В суде мы уже доказали, что это не так. Теперь хочется доказать это результатом.

Андрусенко, напомним, заявлена на Олимпиаду на дистанции 200 метров вольным стилем и в эстафете 4х200 метров вольным стилем вместе с Анастасией Гуженковой, Валерией Саламатиной и Анной Егоровой. Кудашев—на личной дистанции 200 метров баттерфляем, а также сможет помочь команде в комбинированной эстафете. ●

— Следите за новостями Олимпиады на сайте **rg.ru/sujet/5715**

Российская Газета
ПРИГЛАШАЕМ К СОТРУДНИЧЕСТВУ
САМЫЕ ВЫГОДНЫЕ УСЛОВИЯ ДЛЯ РЕКЛАМОДАТЕЛЕЙ
ДИРЕКЦИЯ ПО РЕКЛАМЕ:
(499) 257 40 98
(499) 257 37 52
E-MAIL:
REKLAMA@RG.RU
ПОДРОБНОСТИ НА САЙТЕ:
WWW.RG.RU
16+ РЕКЛАМА

Информационное сообщение

Во исполнение постановления Правительства РФ от 29.10.2010 № 872 и Приказа ФАС России от 18.01.2019 № 38/19 АО «Газпром газораспределение» (далее — Общество) разместило информацию о наличии (отсутствии) технической возможности доступа к регулируемым услугам по транспортировке газа по газораспределительным сетям АО «Газпром газораспределение» на август 2021 года (плановые показатели) на официальном сайте Общества по адресу: http://gazoraspredelenie.gazprom.ru/about/disclosure/

НА ПРАВАХ РЕКЛАМЫ

ИНФОРМАЦИОННОЕ СООБЩЕНИЕ

Новый планируемый объект «Нефтеперерабатывающая установка АВТ-200», слушания пройдут 23.08.2021 г. в 10.00 по адресу: р.п. Новоспасское Ульяновской области, ул. Мира, 25.

Заказчик: ООО «ЛОКАР» (ИНН 7313011500, ОГРН 1177325017792, адрес: 433870, Ульяновская область, Новоспасский р-н, р.п. Новоспасское, ул. Заводская, д. 6ауведомляет о начале общественных обсуждений (в форме слушаний) по объекту государственной экологической экспертизы проектной документации раздел 8 «Перечень мероприятий по охране окружающей среды», проектируемому на земельном участке с кадастровым номером 73:11:022401:1097, находящемся по адресу: Россия, Ульяновская область, Новоспасский район, МО «Новоспасское городское поселение», р.п. Новоспасское, ул. Заводская, д. 6а. Цель намечаемой деятельности: нефтепереработка.Основные характеристики объекта: установка атмосферно-вакуумной перегонки углеводородного сырья с целью получения прямогонного топлива производительностью — 200 тыс. тонн в год.Ответственный за организацию общественных обсуждений: Дёмина М.А., тел. 89276314183, nsoil.ns@mail.ru

Ознакомиться с документацией объекта государственной экологической экспертизы и направить предложения и замечания по предмету общественных обсуждений в Комиссию по проведению публичных слушаний можнос 23.07.2021 г. по 20.08.2021 г. в рабочие дни с 9.00 до 12.00 и с 13.00 до 16.00 по адресу: Ульяновская область, р.п. Новоспасское, ул. Мира, 25, каб. 25, до даты начала слушаний.

С постановлением главы МО «Новоспасское городское поселение о назначении слушаний № 622 от 16.07.2021 г. можно ознакомиться на сайте htt://novospasskoe.ulregion.ru.

Принятие от граждан и общественных организаций письменных замечаний и предложений после проведения публичных слушаний будет осуществляться по адресу: 433870, Ульяновская область, р.п. Новоспасское, ул. Мира, 25, МО «Новоспасское городское поселение», каб. 25, до 03.09.2021 г.

НА ПРАВАХ РЕКЛАМЫ

ИНФОРМАЦИОННОЕ СООБЩЕНИЕ

В соответствии с Положением об оценке воздействия намечаемой хозяйственной и иной деятельности на окружающую среду в РФ, утвержденным Приказом Госкомэкологии России от 16.05.2000 № 372, АО «Концерн Росэнергоатом» (Заказчик, адрес: 109507, г. Москва, ул. Ферганская, д. 25, ИНН 7721632827) уведомляет о начале проведения процедуры оценки воздействия на окружающую среду (ОВОС) эксплуатации энергоблока № 4 Ростовской АЭС в 18-месячном топливном цикле на мощности реакторной установки 104% от номинальной с вентиляторными градирнями.

Цель намечаемой деятельности: увеличение выработки электроэнергии.

Месторасположение намечаемой деятельности — муниципальное образование «Город Волгодонск» и муниципальное образование «Дубовский район» Ростовской области.

Примерные сроки проведения ОВОС: с сентября 2021 г. по декабрь 2022 г.

Предполагаемая форма общественного обсуждения предварительного варианта материалов по ОВОС — общественные слушания; форма представления замечаний и предложений — свободная письменная, устная.

Органом, ответственным за организацию общественных обсуждений, является Администрация муниципального образования «Город Волгодонск» при содействии АО «Концерн Росэнергоатом».

Проект технического задания на проведение оценки воздействия на окружающую среду (ОВОС) эксплуатации энергоблока № 4 Ростовской АЭС в 18-месячном топливном цикле на мощности реакторной установки 104% от номинальной с вентиляторными градирнями будет доступен для ознакомления с 26 июля 2021 г. по 24 августа 2021 г. включительно по адресам:

1) Ростовская область, г. Волгодонск, проспект Курчатова, д. 22, «Информационный центр Ростовской АЭС»;
2) Ростовская область, г. Волгодонск, ул. Ленина, д. 75, здание МУК «Централизованная библиотечная система»;

а также на официальном сайте Администрации города Волгодонска в сети «Интернет»: http://volgodonskgorod.ru.

Замечания и предложения от общественности и всех заинтересованных лиц по проекту технического задания на проведение ОВОС принимаются в местах ознакомления в письменной форме, а также могут быть направлены в филиал АО «Концерн Росэнергоатом» «Ростовская атомная станция» по адресу: 347368, Ростовская обл., г. Волгодонск-28, e-mail: info@vdnpp.rosenergoatom.ru по 24 августа 2021 г. включительно.

АО «Концерн Росэнергоатом»

ИНФОРМАЦИОННОЕ СООБЩЕНИЕ

В соответствии с Положением об оценке воздействия намечаемой хозяйственной и иной деятельности на окружающую среду в РФ, утвержденным Приказом Госкомэкологии России от 16.05.2000 № 372, АО «Концерн Росэнергоатом» (Заказчик, адрес: 109507, г. Москва, ул. Ферганская, д. 25, ИНН 7721632827) уведомляет о начале проведения процедуры оценки воздействия на окружающую среду (ОВОС) эксплуатации энергоблока № 4 Ростовской АЭС в 18-месячном топливном цикле на мощности реакторной установки 104% от номинальной с вентиляторными градирнями.

Цель намечаемой деятельности: увеличение выработки электроэнергии.

Месторасположение намечаемой деятельности — муниципальное образование «Город Волгодонск» и муниципальное образование «Дубовский район» Ростовской области.

Примерные сроки проведения ОВОС: с сентября 2021 г. по декабрь 2022 г.

Предполагаемая форма общественного обсуждения предварительного варианта материалов по ОВОС — общественные слушания; форма представления замечаний и предложений — свободная письменная, устная.

Органом, ответственным за организацию общественных обсуждений, является Администрация муниципального образования «Дубовский район» Ростовской области при содействии АО «Концерн Росэнергоатом».

Проект технического задания на проведение оценки воздействия на окружающую среду (ОВОС) эксплуатации энергоблока № 4 Ростовской АЭС в 18-месячном топливном цикле на мощности реакторной установки 104% от номинальной с вентиляторными градирнями будет доступен для ознакомления с 26 июля 2021 г. по 24 августа 2021 г. включительно по адресу: Ростовская область, Дубовский район, с. Дубовское, пл. Павших борцов, д. 2, а также на официальном сайте администрации Дубовского района в сети «Интернет»: http://dubovskoe.donland.ru.

Замечания и предложения от общественности и всех заинтересованных лиц по проекту технического задания на проведение ОВОС принимаются в местах ознакомления в письменной форме, а также могут быть направлены в филиал АО «Концерн Росэнергоатом» «Ростовская атомная станция» по адресу: 347368, Ростовская обл., г. Волгодонск-28, e-mail: info@vdnpp.rosenergoatom.ru по 24 августа 2021 г. включительно.

АО «Концерн Росэнергоатом»

ФУТБОЛ «Спартак» сыграет с бывшим клубом своего главного тренера в квалификации Лиги чемпионов

Справиться с прошлым

Илья Соболев

РИА НОВОСТИ

«Спартак» вдохновенно провел предсезонный турнир. Впереди проверка официальными матчами.

Московский «Спартак» встретится с «Бенфикой» в третьем раунде квалификации Лиги чемпионов. Об этом стало известно по итогам жеребьевки турнира, состоявшейся накануне в штаб-квартире УЕФА.

Начиная со второго раунда, в лигочемпионской квалификации команды следуют под одному из двух путей. Чемпионский путь предназначен для чемпионов стран с невысоким клубным коэффициентом УЕФА (не выше 11-го места в рейтинге). На пути представителей лиг соревнуются команды, занявшие в своих национальных чемпионатах либо вторые места (речь о странах на 7—15-й позициях в рейтинге УЕФА), либо третьи (страны, занимающие 5—6-е строчки в рейтинге).

Московский «Спартак» идет по пути представителей лиг и вступает на него с предпоследнего, третьего раунда. Легкого жребия у «красно-белых» не могло быть по определению. Согласно своему рейтингу москвичи оказались среди несеяных команд и в соперники помимо «Бенфики» могли получить либо «Монако», либо победителя пары «Селтик» (Шотландия)—«Мидтьюлланн» (Дания)—оба варианта не стали бы подарками.

Но выпавшая «красно-белым» «Бенфика» стоит, конечно, особняком. Ведь именно в этой команде сделал себе имя новый наставник «Спартака» Руй Витория. За три с половиной года работы с «орлами» Витория дважды привел их к чемпионскому титулу. Кроме того, за этот период «Бенфика» дважды выходила из группы Лиги чемпионов, а в сезоне-2015/16 дошла до четвертьфинала.

Когда Витория только подписал контракт со «Спартаком», у него спросили, хотел бы он встретиться со своей бывшей командой в Лиге чемпионов. Португалец ответил максимально уклончиво, мол, главное — хорошо готовиться к матчам, одерживать победы, а соперник неважен. Но непосредственно перед жеребьевкой владелец «Спартака» Леонид Федун рассказал, что Витория предсказывал встречу с «Бенфикой». То есть все-таки о своей бывшей команде Витория думал. И что бы португалец ни говорил, матчи с «Бенфикой» станут для него особенными.

А вот как прокомментировал лигочемпионский жребий Леонид Федун: «Нам достался серьезный, титулованный соперник, исторически один из самых сильных в Европе. Но уверен, Руй Витория готов к такому вызову. Это будет интересное противостояние для всех, в том числе и из-за давнего соперничества тренеров».

АКЦЕНТ

За три с половиной года работы в «Бенфике» Витория дважды выиграл чемпионат Португалии и вывел клуб в 1/4 финала Лиги чемпионов

По всей вероятности, Федун имел в виду не самые приязненные отношения между Виторией и нынешним наставником «Бенфики» Жорже Жезушом. Именно Жезуша сменил Витория, когда возглавлял лиссабонский клуб. По этому и по другим поводам специалисты не раз обменивались колкими репликами. Теперь их ждет новый виток противостояния.

А вот как выглядят другие пары третьего квалификационного раунда. Путь представителей лиг: «Генк» (Бельгия) — «Шахтер» (Украина), «Монако» (Франция) — «Рапид» (Австрия) / «Спарта» (Чехия), «Селтик» (Шотландия) / «Мидтьюлланн» (Дания) — «ПСВ» (Нидерланды) / «Галатасарай» (Турция).

Путь чемпионов: «Динамо» (Загреб, Хорватия) / «Омония» (Кипр)— «Легия» (Польша) / «Флора» (Эстония), «Линкольн» (Гибралтар) / ЧФР (Румыния) — «Слован» (Братислава, Словакия) / «Янг Бойз» (Швейцария), «Олимпиакос» (Греция) / «Нефтчи» (Азербайджан) — «Мура» (Словения) / «Лудогорец» (Болгария), «Кайрат» (Казахстан) / «Црвена Звезда» (Сербия) — «Алашкерт» (Армения) / «Шериф» (Молдова), «Рейнджерс» (Шотландия) — «Мальме» (Швеция) / ХИК (Финляндия), «Славия» (Чехия) — «Ференцварош» (Венгрия) / «Жальгирис» (Литва).

Матчи пройдут 3—4 и 10 августа. Победители этих пар выйдут в раунд плей-офф, где поборются за путевки в групповой этап Лиги чемпионов.

Между тем, похоже, Витория все же умеет не только предсказывать будущих соперников «Спартака», но и заниматься непосредственно своими обязанностями. Конечно, предсезонный турнир — не показатель, но то, как «Спартак» справился с «Рубином» (4:0), «Сочи» (4:0) и «Химками» (5:1), все равно впечатляет. «Футболисты полностью готовы к чемпионату России», — заявил Витория по окончании этого турнира. Надеемся, и к Лиге чемпионов тоже. ●

ЭКСКЛЮЗИВ Бывший защитник сборной России Дмитрий Комбаров назвал оптимального кандидата на пост главного тренера национальной команды

Бердыев нас выручит

Артур Нанян

Уже на этой неделе РФС обещал объявить имя нового главного тренера сборной России. Кандидатов сразу несколько. Все чаще в этой связи звучит имя бывшего наставника «Рубина» и «Ростова» Курбана Бердыева.

В интервью «РГ» экс-защитник национальной команды и московского «Спартака» Дмитрий Комбаров поделился своим мнением о будущем тренере сборной, объяснил, почему россияне провалились на Евро, а также поведал о том, что он пока не собирается уходить из футбола. Напомним, что в июне у Дмитрия закончился контракт с «Крыльями Советов», где он провел последние два сезона.

В интернете появилась информация о том, что вы завершили карьеру. Это правда?

ДМИТРИЙ КОМБАРОВ: Информация исходила не от меня. Журналисты звонили, но я никому не отвечал на этот вопрос, и кто-то, наверное, предположил, что возможна такая ситуация. Когда-нибудь, если вдруг я захочу завершить карьеру футбольную, общественность узнает об этом от меня лично или из моего аккаунта в «Инстаграме».

Какие планы на будущее?

ДМИТРИЙ КОМБАРОВ: При любых раскладах я буду в футболе.

Давайте про Евро-2020. Удалось посетить какую-нибудь игру?

ДМИТРИЙ КОМБАРОВ: Был на матче с финнами в Санкт-Петербурге.

После Евро многие эксперты и болельщики говорят, что они все словно отмучились. У вас какие ощущения?

ДМИТРИЙ КОМБАРОВ: Я бы так не стал говорить. В любом случае, с точки зрения футболистов, команды, наверняка ребята хотели, старались. Другое дело — как все в итоге получилось. Естественно, был тяжелый чемпионат для нас, результат говорит сам за себя. Сколько грязи, негатива полилось на команду. Ребята точно в тот момент, когда вылетели, еще не отмучились. Самое тяжелое ждало их впереди: читать эти комментарии, слушать их. Конечно, болельщики хотели, чтобы команда вышла в плей-офф, но наверняка были те, кто желал провала.

АКЦЕНТ

Дмитрий Комбаров: Стиль Бердыева? Игра забывается, а результат остается. Он тот, кто нужен сборной

Вторых больше, чем тех, кто болел за сборную?

ДМИТРИЙ КОМБАРОВ: Нет, конечно, думаю, что тех, кто желал такого результата, у них что-то личное было. Что-то накипело, какой-то негатив. Основная масса людей хотела, чтобы наши как минимум вышли из группы и постарались хотя бы повторить результат чемпионата мира.

Многие игроки после Евро-2020 говорят, что это наш уровень. Согласны?

ДМИТРИЙ КОМБАРОВ: Бельгии проиграли закономерно, действительно разница в классе существенная. Что касается финнов и датчан, здесь, может быть, не та атмосфера была в команде. Может, где-то недоподготовились, психологические моменты. Я в коллективе не был, но примерно понимаю, что может происходить. Команды могут быть одинакового уровня, но одна из них проиграет с крупным счетом. На это может повлиять очень много факторов, в том числе и психологические факторы, которые происходят в раздевалке.

Ошибка Зобнина в матче с Данией. Как такое может произойти вообще?

ДМИТРИЙ КОМБАРОВ: Считаю, Зобу на протяжении всего сезона использовали не по назначению. Его ставили и слева в защиту, и справа в обороне и полузащите, и опорного, и под нападающими. Он играл не за счет своих сильных сторон, а им просто затыкали дыры. Естественно, это психологически наложилось на Зобу. Такая ошибка — тут нечего обсуждать. Такое у него произошло впервые.

Увольнение Черчесова — верный шаг?

ДМИТРИЙ КОМБАРОВ: Наверное, учитывая результат, негативный фон вокруг команды — правильное решение. Если бы дальше Черчесов работал, негатива и давления на ребят было бы еще больше. А когда хейт идет на тренера, это все передается и футболистам.

Сборной нужен российский тренер или иностранец? И вообще есть ли среди россиян те, кто может претендовать на эту должность?

ДМИТРИЙ КОМБАРОВ: Среди россиян — Курбан Бекиевич. Это первый претендент. После него, наверное, какой-то иностранец.

Стиль Бердыева многим не нравится.

ДМИТРИЙ КОМБАРОВ: Игру забудут — результат останется.

РФС затеял большие реформы в том числе в Премьер-лиге. Твое мнение?

ДМИТРИЙ КОМБАРОВ: Я против такого решения, потому что чемпионат должен остаться нормальным чемпионатом. Нам надо обратить внимание на детско-юношеский футбол. Я об этом говорил уже давно, то, что самая большая проблема — ДЮСШ. Не так готовят, не того требуют. Хотят результата вместо того, чтобы дети получали правильные навыки в соответствии с возрастом. Наш футбол, конечно, специфичен. У нас талантов очень много, если бы их правильно еще готовили, было бы еще больше.

В той же Дании провели реформы, и вот результат. Я имею в виду в подготовке юниоров, детей.

ДМИТРИЙ КОМБАРОВ: Да, я в курсе. Они правильно сделали. Зачем маленьким детям бегать на все поле? Физика им еще особо не нужна, им нужна техника, ну и базовые тактические навыки. Чем больше они будут встречаться с мячом, тем быстрее они будут расти. Почему взрослые футболисты играют пятеркой мячом, а дети — четверкой? То же самое можно и на поле спроецировать. Зачем бегать на все поле, если можно на меньшем? Надо как-то реформировать у нас детский футбол, без этого никуда. ●

СТАТИСТИКА

Все тренеры сборной России в истории

Специалист	Годы
Павел Садырин	1992—1994
Олег Романцев	1994—1996
Борис Игнатьев	1996—1998
Анатолий Бышовец	1998
Олег Романцев	1998—2002
Валерий Газзаев	2002—2003
Георгий Ярцев	2003—2005
Юрий Семин	2005—2006
Гус Хиддинк	2006—2010
Дик Адвокат	2010—2012
Фабио Капелло	2012—2015
Леонид Слуцкий	2015—2016
Станислав Черчесов	2016—2021

Досье «РГ»

Дмитрий Владимирович Комбаров Родился 22 января 1987 года в Москве. Является воспитанником столичного «Спартака». В возрасте 14 лет он вместе с братом-близнецом Кириллом перешел в школу «Динамо».
Летом 2005 года дебютировал в основной команде «бело-голубых». В 2008 году стал бронзовым призером чемпионата страны. Летом 2010 года Дмитрий и Кирилл вернулись в «Спартак».
В стане «красно-белых» Дмитрий задержался на девять лет. Выиграл Суперкубок страны и чемпионат России. С 2019 по 2021 год выступал за «Крылья Советов». По окончании контракта с «Крыльями» находится без команды.
В сборной России Комбаров дебютировал в 2012 году. За национальную команду провел 47 встреч, забил два мяча. Участник чемпионата мира-2014 и первенства Европы 2012 и 2016 годов.

РИА НОВОСТИ

Дмитрий Комбаров провел последние два сезона в Самаре и пока не собирается завершать карьеру.

Тем временем

Алексей Березуцкий официально стал главным тренером ЦСКА. Московский клуб утвердил его в должности и убрал приставку «исполняющий обязанности». На этом посту Березуцкий сменил хорвата Ивицу Олича, проработавшего чуть больше двух месяцев. Алексей — одна из легенд «красно-синих». Будучи игроком он провел 17 лет в ЦСКА (2001—2018), шесть раз став чемпионом страны и обладателем Кубка, шесть раз завоевав Суперкубок и один раз победив в Кубке УЕФА (2005). По завершении карьеры футболиста был в тренерском штабе Леонида Слуцкого в нидерландском «Витессе» (2018—2019) и Виктора Гончаренко в ЦСКА (2021). Первый официальный поединок в новом качестве Березуцкий проведет в воскресенье, когда армейцы примут «Уфу» в стартовом туре Премьер-лиги.

БАСКЕТБОЛ 3Х3

Отечественные сборные отправились на Игры в Японию

Готовятся к дебюту

Михаил Щербань

Накануне наша делегация по баскетболу 3х3 в составе восьми игроков и шести членов штаба отправилась из России в Японию, где с 24 по 28 июля пройдет первый в истории олимпийский турнир по этому виду спорта.

Отметим, что в Токио мужская и женская команды вылетели из Владивостока, где с 10 июля находились на заключительном сборе перед Играми.

Как сообщает пресс-служба Российской федерации баскетбола, в женскую команду ОКР вошли: Юлия Козик («Динамо», Курск), Анастасия Логунова (МБА, Москва), Евгения Фролкина, Ольга Фролкина (обе — «Динамо» К).

У мужчин в команду ОКР вошли: Александр Зуев («Гагарин», Химки), Илья Карпенков («Темп-СУМЗ-УГМК», Ревда), Кирилл Писклов («Уралмаш», Екатеринбург), Станислав Шаров («Гагарин»).

Перед тем как отправиться на заключительный сбор, мужская сборная 3х3 прошла серию тестов в Инновационном центре Олимпийского комитета России.

Российская федерация баскетбола сотрудничает с высокотехнологичной лабораторией ОКР с 2019 года. Программа подготовки к главному турниру четырехлетия в Токио, разработанная специалистами Инновационного центра совместно с тренерским штабом мужской сборной по баскетболу 3х3, включала в себя тесты на определение скорости простой и сложной двигательной реакции, силовых и скоростно-силовых показателей, контроля компонентного состава тела. Для оценки системы аэробного обеспечения двигательной деятельности спортсменов использовался тест на беговой дорожке с газоанализатором. Данная программа позволяет тренерам не только оценивать уровень подготовки спортсменов, но и по необходимости корректировать тренировочные планы.

В состав мужской и женской сборных по баскетболу 3х3 вошли лучшие из лучших

Главный тренер мужской сборной России 3х3 Владимир Агабабьян отметил, что команда чувствует себя хорошо, а настрой боевой. Также наставник сборной рассказал, как проходила подготовка в Играм:

— В июне прошлого года мы собрались на базе в Новогорске и закрылись там практически на все лето. Готовились, просматривали игроков — всех, кого только могли. После этого определили костяк. В первой половине 2021 года, когда появилась возможность участвовать в международных турнирах, съездили в Сербию на тренировочный сбор, провели турниры в Австрии и Германии. Везде показали хорошие результаты. В чемпионате России-2020/21 тоже просматривали кандидатов в сборную. После окончания клубного сезона собрали всех основных кандидатов на базе GoPark в Подмосковье, отыграли турниры во Франции, в Москве, в Литве, провели два сбора в Анапе, заложили базу к началу Игр. ●

FIBA

Первый в олимпийской истории турнир по баскетболу 3х3 пройдет в Японии с 24 по 28 июля.

ПАМЯТЬ Детской футбольной лиге присвоено имя Виктора Горлова

Игра продолжается

Николай Долгополов

Основатель ДФЛ Виктор Горлов недавно ушел из жизни. Жизнь его детища — Детской футбольной лиги — продолжается. На заседании внеочередного общего собрания ДФЛ принято единогласное решение назвать организацию в честь ее основателя «Детской футбольной лигой имени Виктора Горлова».

Новым руководителем ДФЛ избрана Мария Жаркова. Она долгие годы работала с Виктором Николаевичем. Из начинающего спортивного менеджера выросла в его опытного помощника и единомышленника, была исполнительным директором ДФЛ. Лучшей кандидатуры, чем Мария Жаркова, не придумаешь.

Мария Жаркова может смело рассчитывать на помощь вице-президентов, среди которых знаменитые тренеры Борис Петрович Игнатьев, Юрий Павлович Семин, Леонид Викторович Слуцкий... Поможет «Детской футбольной лигой имени Виктора Горлова» и Федерация спортивных журналистов России, членом Исполкома которой был Виктор Николаевич. ●