## Василий Лановой:
# У «Бессмертного полка» нет и не будет начальников. Память — наш командир

Страница 9

## Хорошая погода придет вместе с праздниками

Страница 6

# Российская Газета

Общественно-политическая газета. Выходит с ноября 1990 года. **Пятница, 28 апреля 2017.** № 92(7258) **www.rg.ru**

Столичный выпуск



**3**
**В Госдуму внесен** законопроект об ужесточении правил продажи сим-карт

**5**
**В России появился** индекс себестоимости производства молока — RMCI

**6**
**Экс-генерала МВД** Дениса Сугробова приговорили к 22 годам колонии строгого режима

**7**
**Александр Бастрыкин** возмущен отменой уголовного дела на водителя, мешавшего проехать «скорой»

**7**
**Судебные приставы** впервые наказали коллекторов-нелегалов

**8**
**Евросоюз намерен взять** с Лондона максимально дорогую плату за «брекзит»

**10**
**Исследовательское судно** Черноморского флота «Лиман» затонуло после столкновения вблизи берегов Турции


**Следующий номер «Российской газеты» выйдет 2 мая 2017 г.**

**МОНОЛОГ**

ЕВГЕНИЯ СМОЛЯНСКАЯ

→ 12

## Президент Государственного музея имени Пушкина Ирина Антонова об искусстве провокации и жизни

**Вступает в силу** Эксперты разъяснили «Российской газете» новые требования ОСАГО

# Ремонт без рубля

DEPOSITPHOTOS

**В случае аварии страховщики будут возмещать ущерб ремонтом автомобиля.**

**Владимир Баршев**

Сегодня вступают в силу поправки в закон об ОСАГО, согласно которым устанавливается приоритет направления на ремонт перед денежной выплатой. Это так называемое натуральное возмещение ущерба.

Как страховщики будут работать в соответствии с этими поправками? Чем это грозит автовладельцам? А так же каких еще реформ автогражданки стоит ожидать в ближайшее время? На эти и другие вопросы в редакции «Российской газеты» ответили директор департамента страхового рынка Банка России Игорь Жук, заместитель директора департамента финансовой политики министерства финансов Вера Балакирева и исполнительный директор Российского союза автостраховщиков Евгений Уфимцев.

**Акцент**

> Закон распространяется только на новые договоры, которые будут заключены после 28 апреля

Игорь Жук напомнил, что несмотря на то, что закон вступает в силу, натуральное возмещение одномоментно не наступит. Ведь закон распространяется только на новые договоры, заключенные после 28 апреля. Для действующих договоров условия остаются прежними. Поэтому переход к натуральному возмещению будет постепенным, а оценить эффект от него можно будет только через полгода.

По словам Евгения Уфимцева, воспользоваться ремонтом смогут только 30 процентов от всех застрахованных. Надо также понимать, что выплата деньгами сохранится. Ее получат в том случае, если стоимость ремонта превышает лимит выплаты по ОСАГО, если автомобиль восстановлению не подлежит, если автовладелец получил тяжелые травмы или погиб. Также страховщик заплатит деньгами, если не сможет обеспечить ремонт. Например, у него нет сервиса, удовлетворяющего условиям закона.

Игорь Жук напомнил: если страховая компания не будет справляться, на нее будут жалобы, то помимо наложения санкций в виде штрафов Центробанк может отлучить ее от натурального возмещения. И ей придется по старинке расплачиваться деньгами. А это грозит новым столкновением со страховыми мошенниками.

— Нам важны не санкции, а качество услуг, — добавил Игорь Жук.

→ 3

**ПРАВО** Верховный суд России запретит оспаривать отцовство до рождения ребенка

# Приговор через девять месяцев

**Владислав Куликов**

МУЖЧИНЫ, которых записали в отцы против воли, смогут через суд вычеркивать свои имена из свидетельств о рождении. И становиться посторонними ребенку.

Подобное положение заложено в проекте постановления пленума Верховного суда России, которое обсуждалось вчера на заседании пленума. При этом документ особо подчеркивает, что судебные споры по поводу отцовства возможны только после рождения ребенка.

Пока малыш не родился, никто и не зарегистрирован в качестве его родителей. Так что и спорить пока вроде бы не о чем.

Между тем многие мужчины — в основном молодые мужчины — часто рассказывают страшные истории, как их (или кого-то из их друзей) чуть ли не силой заставили записаться отцом чужого ребенка. Мол, или женись, или будет заявление об изнасиловании. Или братья невесты увезут жениха в лес. Или... Да все что угодно. Проект постановления дает шанс таким отцам-невольникам. Они смогут через суд вновь стать бездетными. Но факты насилия надо будет доказать.

— Положение, закрепленное в проекте постановления, дает возможность обратиться с иском в суд с защитой нарушенного права, — сказала «РГ» адвокат Виктория Данильченко. — Но необходимо отметить, что суд выносит решение, основываясь на тех доказательствах, которые исследует в материалах дела.

→ 2

**ПРОЕКТ** В США назвали ключевые параметры фискальной реформы

# Налог по-американски

**Игорь Дунаевский,** Вашингтон

БЕЛЫЙ дом представил план реформы налоговой системы США, которую администрация называет «исторической» и «крупнейшей в истории страны».

Среди целей плана названы «экономический рост, создание рабочих мест, упрощение налогового кодекса, снижение нагрузки на средний класс».

Для облегчения налогового бремени на рядовых американцев предлагается сократить число ставок с семи до трех, снизив при этом максимальный уровень с 39,6 до 35 процентов. Конкретной шкалы администрация пока не представила. Кроме того, хотят удвоить стандартный налоговый вычет, ввести льготы для семей с детьми и ликвидировать лазейки для состоятельных американцев. В то же время присутствуют послабления и для богатых граждан, включая отмену налога на наследование и альтернативного налога.

Пожалуй, самым радикальным предложением является сокращение налога для бизнеса с 35 до 15 процентов. Кроме того, администрация стремится стимулировать американские корпорации к переводу своих зарубежных доходов в США. Сейчас доходы американских компаний за рубежом сначала облагаются налогом по законам страны пребывания, а в случае их перевода в США взимается еще один налог.

→ 5

**ЖКХ** Коммунальные платежи хотят освободить от комиссионных при оплате через банк

# Не накрути

**Ольга Игнатова**

Присвоить платежам за коммунальные услуги особый — социальный — статус предложили в Комитете Совета Федерации по экономической политике. А с таким статусом накрутки не положены.

Сегодня за оплату услуг ЖКХ через отделения банков, платежные системы, почтовые отделения россияне платят комиссию. И если десять лет назад ее размер е превышал одного процента, то сегодня некоторые банки берут с населения и по 5, и по 7 процентов от суммы платежа. Крупные банки сейчас развивают различные сервисы по дистанционной оплате коммунальных услуг. Можно скачать приложение на смартфон или завести «личный кабинет» на сайте банка и оплачивать «коммуналку» без комиссий. Но при этом человек должен быть клиентом кредитной организации. А если он не хочет им становиться? Тогда придется платить только через операциониста наличными. Или идти на почту, которая также берет проценты за подобные услуги. Не стоит забывать, что у нас миллионы пенсионеров, которым сложно освоить интернет. Да и смартфонами они не пользуются. «Мы предлагаем ввести понятие «социальный платеж», под который будут подпадать все коммунальные платежи, платежи за услуги здравоохранения, образование, детский отдых», — рассказал «РГ» зампред Комитета по экономической политики Виктор Рогоцкий. Он намерен добиваться включения понятия о социальных платежах в новый законопроект, разработанный минстроем, о единых информационных расчетных центрах. Напомним, этот законопроект появился на свет еще в прошлом году.

→ 7

**РАЗМЕР КОМИССИИ ПРИ ОПЛАТЕ УСЛУГ ЖКХ, %**

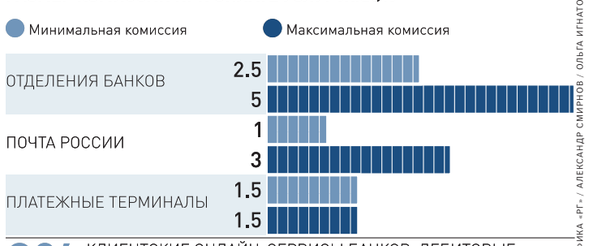


**0%** КЛИЕНТСКИЕ ОНЛАЙН-СЕРВИСЫ БАНКОВ, ДЕБИТОВЫЕ ПЛАСТИКОВЫЕ КАРТЫ, ОНЛАЙН-ПРИЛОЖЕНИЯ МОБИЛЬНЫХ ОПЕРАТОРОВ, РАСЧЕТНЫЕ ЦЕНТРЫ УК НЕ БЕРУТ КОМИССИИ

ИНФОГРАФИКА «РГ» / АЛЕКСАНДР СМИРНОВ / ОЛЬГА ИГНАТОВА

**ГОДОВЩИНА**

REUTERS

→ 7

## Лидеры украинских нацистов — спустя три года после трагедии в Одессе — снова зовут своих сторонников «устроить 2 мая»

Официальные курсы валют ЦБ России с 28.04.17

| | | | | | | | | | | | | | | | | | |
|---|---|---|---|---|---|---|---|---|---|---|---|---|---|---|---|---|---|
| Австралийский доллар | 42,6141 | Венгерский форинт** | 19,9017 | Индийская рупия** | 88,8709 | Новый туркменский манат | 16,3030 | Таджикский сомони* | 64,5560 | Шведская крона* | 64,7174 | *За 10 | |
| Азербайджанский манат | 33,5122 | Вон Республики Корея*** | 50,2589 | Казахстанский тенге** | 18,1412 | Норвежская крона* | 66,6597 | Турецкая лира | 16,0066 | Швейцарский франк | 57,3665 | **За 100 | |
| Армянский драм** | 11,7587 | Гонконгский доллар* | 73,2205 | Канадский доллар | 41,9766 | Польский злотый | 14,7029 | Узбекский сум*** | 15,3684 | Южноафриканский рэнд* | 42,9277 | ***За 1000 | |
| Белорусский рубль | 30,4249 | Датская крона* | 83,5727 | Киргизский сом** | 84,8626 | Румынский лей | 13,7309 | Украинская гривна* | 21,4579 | Японская иена** | 51,1659 | | |
| Болгарский лев | 31,7881 | Доллар США | 56,9707 | Китайский юань* | 82,6597 | СДР | 77,9604 | Фунт стерлингов | 73,4580 | | | | |
| Бразильский реал | 17,9577 | Евро | 62,1664 | Молдавский лей* | 29,6221 | Сингапурский доллар | 40,8041 | Чешская крона* | 23,0632 | | | | |

4 607044 060159 17117

**СОТРУДНИЧЕСТВО**

## Главы следственных ведомств обсудили общие задачи

# ГЛАВНЫЕ СЛЕДОВАТЕЛИ ВСЕ РЕШИЛИ

**Наталья Козлова**

ВЧЕРА в Таврическом дворце Санкт-Петербурга прошло первое совместное заседание коллегий Следственных комитетов России, Армении и Белоруссии. Кроме руководителей ведомств Александра Бастрыкина, Агвана Овсепяна, Ивана Носкевича в работе коллегии приняли участие председатель Конституционного суда РФ Валерий Зорькин, губернатор Санкт-Петербурга Георгий Полтавченко, Генеральный секретарь Совета Межпарламентской Ассамблеи государств—участников СНГ Алексей Сергеев.

Как рассказала корреспонденту «РГ» официальный представитель СКР Светлана Петренко, в повестке дня общей коллегии были вопросы, касающиеся особенностей законодательства трех стран в сфере международно-правового сотрудничества. А еще обсудили практику работы по направлению и исполнению запросов о правовой помощи, запросов об оказании полицейского содействия. Говорили также и о взаимодействии в научной и образовательной сферах.

Александр Бастрыкин в своем выступлении подчеркнул важность трехстороннего сотрудничества. Следственный комитет является компетентным органом, ответственным за реализацию 63 межгосударственных и межправительственных договоров. СК РФ уже заключил 17 международных соглашений межведомственного характера с компетентными органами иностранных государств. В них речь идет об обмене информацией, которая может способствовать предупреждению, выявлению, раскрытию и расследованию преступлений.

Сотрудничество трех СК в практической плоскости касается и расследования конкретных уголовных дел.

**СЛЕДСТВИЕ**

## Следователи ищут выведенные из банка средства «Роскосмоса»

# ХИЩЕНИЯ КОСМИЧЕСКИХ МАСШТАБОВ

**Иван Петров**

УГОЛОВНОЕ дело о хищении средств «Роскосмоса» со счетов Фондсервисбанка было возбуждено после обращения гендиректора госкорпорации Игоря Комарова к президенту Владимиру Путину. Такие данные были озвучены вчера в Тверском суде Москвы, где рассматривалось ходатайство следствия об аресте экс-президента банка Александра Воловника.

Судья Ольга Солопова обнародовала письмо главы «Роскосмоса» к главе государства, в котором уточняется, что на счетах Фондсервисбанка находились 778 млн долларов и 18 млн евро, предназначенных для развития отечественной космической индустрии. «На письме имеется резолюция президента на имя Генпрокурора и главы ФСБ»,—отметила судья.

Вчера выяснилось, что «Роскосмос» не имеет возможности распоряжаться валютной выручкой на своих счетах, поскольку банк находится на санации. Оставшиеся активы, по словам прокурора, не покрывают даже сотой доли потерянных средств.

По данным следствия, Александр Воловник вывел из подконтрольного банка 1,3 млрд рублей через фиктивные фирмы. «Он организовал выдачу денег компаниям-пустышкам, которые не вели хозяйственной деятельности, причем эти действия предпринимал в преддверии банкротства банка», - заявил вчера следователь, добавив, что действия экс-банкира носили заранее продуманный преступный характер. В итоге суд арестовал Воловника на срок до 25 июня.

**Кремль** Владимир Путин и Синдзо Абэ решили отправить на Курилы японскую делегацию

# Иероглиф мира

**Кира Латухина**

Россия и Япония вместе готовы решать любые, даже самые сложные вопросы. Летом состоится поездка на Южные Курилы группы японских чиновников и бизнесменов. Россия также обеспечит прямой перелет для посещения могил предков бывших японских жителей островов. Кроме того, русские и японцы будут вместе разводить на Курилах рыб и морских ежей. Об этом договорились на переговорах в Кремле Владимир Путин и Синдзо Абэ.

Уже по сложившейся традиции, лидеры сразу перешли на «ты». Важным и перспективным партнером назвал Японию президент России. «Мы готовы работать вместе, решать любые, даже самые сложные вопросы двусторонних отношений на принципах взаимного уважения, равноправия, учета интересов друг друга»,—заявил он журналистам.

«Япония—наш добрый сосед и очень перспективный партнер»,—сказал Путин. Лидеры констатировали, что контакты между странами активизировались. «После определенного спада начала выправляться ситуация и в сфере экономического сотрудничества»,—оценил президент. Растет взаимная торговля. Реализуется масштабный план совместной работы и сводный перечень из 80 приоритетных проектов в самых разных сферах—от промышленности до гуманитарных обменов. Финансовую поддержку деловых инициатив обеспечит новый российско-японский инвестфонд объемом в 1 млрд долларов.

Предметно обсуждалось углубление взаимодействия в энергетике. Россия—надежный поставщик углеводородов в Японию. Лидеры говорили о планах возведения газопровода «Сахалин—Хоккайдо», создания морского энергомоста. Россия готова помочь в восстановлении АЭС «Фукусима-1». Путин поблагодарил Абэ за решение принять участие в открытии фестиваля «Русские сезоны». А в следующем году было решено провести перекрестные года двух стран.

Конечно же, речь шла о проблеме мирного договора. «Решение должно отвечать стратегическим интересам и России, и Японии и быть принято народами обеих стран»,—заявил Путин. В этом контексте обсуждалась и совместная хозяйственная деятельность на Южных Курилах. В ближайшее время появится перечень приоритетных проектов. «Для изучения конкретных возможностей взаимодействия этим летом будет организована поездка на Южные Курилы группы японских чиновников и бизнесменов,—объявил президент.—Кроме того, Россия обеспечит прямой авиаперелет для доставки бывших японских жителей островов с целью посещения могил их предков». «Рассчитываем, что все это будет способствовать созданию атмосферы доверия и взаимопонимания между нашими государствами»,—добавил он.

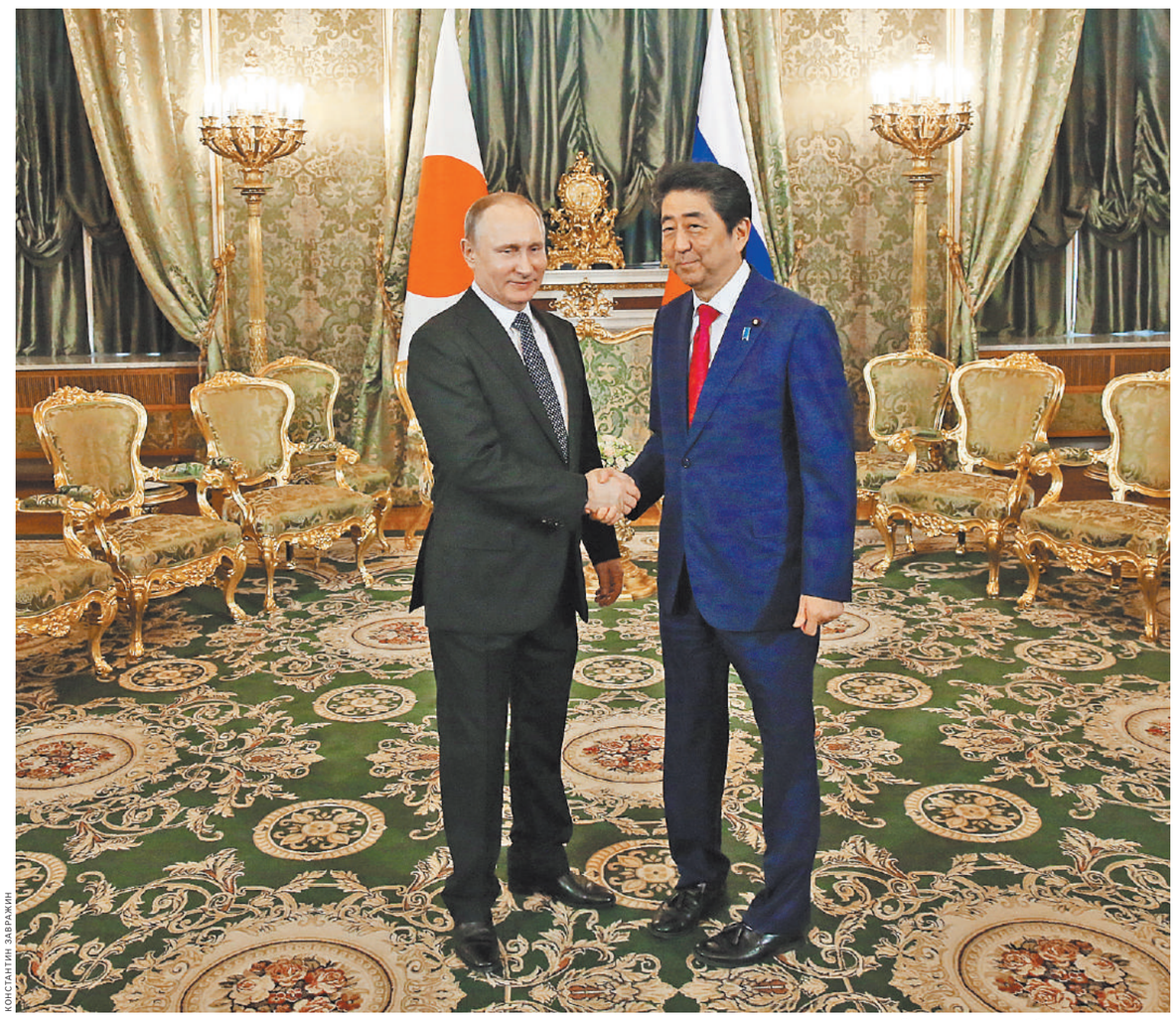

КОНСТАНТИН ЗАВРАЖИН

**С первых минут общения Владимир Путин и Синдзо Абэ перешли на «ты».**

**Акцент**

> Россия и Япония декларируют твердую волю искать пути выхода на подписание мирного договора

«В декабре прошлого года я приветствовал президента Путина в Нагато. Шел снег,—поэтично заметил Абэ.—На моей родине президент Путин прочел письмо от бывших жителей островов, в котором они делились с ним своей болью, своими сокровенными мыслями. Глаза президента Путина были внимательны и серьезны». «Твой взгляд в тот момент, весь твой облик я и сейчас очень хорошо помню,—обратился японский премьер к российскому лидеру.—Люди писали: «Хочу без стеснения, свободно посетить могилу своих предков, родные края, хочу встретить утро на своей малой родине». И вот теперь впервые в истории решено организовать перевозку самолетом. «Я хочу, чтобы в погожий июньский день бывшие жители островов посетили могилы своих предков на Кунашире и Итурупе»,—сказал Абэ. Он также сообщил, что в этом году будет открыт дополнительный пункт въезда вблизи островов Хабомаи.

«Обсудили и совместную хозяйственную деятельность на островах»,—продолжил японский премьер. Японцы и российские граждане будут вместе разводить рыб и морских ежей, уточнил он. Будет развиваться туризм. Уровень жизни российских граждан повысится, уверен Абэ. «Мы хотели бы вместе создать такое будущее надежды»,—резюмировал он.

В качестве первого шага согласились отправить на острова исследовательскую делегацию правительства и частных кругов, подтвердил японский лидер. «За общими усилиями есть мирный договор, к чему стремимся мы с Владимиром. Это взаимовыгодная для обеих стран историческая попытка»,—считает он. «Мы с Владимиром хотим укрепить взаимное доверие между нашими народами посредством нового подхода, не зависящего от прежних идей, и заключить мирный договор. На основе взаимоуважения и взаимных выгод, а также взаимного доверия мы с Владимиром хотим рука об руку вдвоем идти по пути к заключению мирного договора»,—заверил японский лидер.

Большое место на переговорах заняла международная проблематика, в частности сотрудничество в ООН. Довольно долго лидеры обсуждали северокорейский вопрос. В Японии так опасаются угрозы со стороны КНДР, что резко вырос спрос на корпоративные и домашние бункеры и убежища. По мнению лидеров, ситуация серьезно деградировала. «Призываем все государства, вовлеченные в региональные дела, воздерживаться от воинственной риторики и стремиться к спокойному, конструктивному диалогу»,—заявил российский президент. Следует побыстрее возобновить шестисторонние переговоры, считает он. «Мы с президентом Путиным согласились, что Япония и Россия и дальше тесно будут сотрудничать и обращаться к КНДР, чтобы она полностью соблюдала резолюции Совбеза ООН и воздерживалась от дальнейших провокационных действий»,—сообщил Абэ журналистам. Также он заявил, что урегулирование в Сирии и борьба с терроризмом невозможны без конструктивной роли Москвы.

Японский премьер также выразил скорбь по жертвам теракта в Санкт-Петербурге, назвав эту трагедию атакой против человечества. «Японцы—вместе и рядом с народом России»,—заявил он.

Лидеры встретятся в этом году еще как минимум дважды: осенью на Восточном экономическом форуме во Владивостоке, а также проведут отдельные переговоры в рамках «двадцатки» в Гамбурге уже в июле.

И Россия, и Япония декларируют твердую политическую волю искать пути выхода на подписание мирного договора. При этом «и Москва, и Токио понимают, что нет необходимости ждать, когда этот документ будет подписан, и терять время»,—сказал журналистам пресс-секретарь президента РФ Дмитрий Песков. «Засучив рукава, ведется работа по развитию и совершенствованию двусторонних отношений по самому широкому спектру вопросов и областей»,—заключил Песков.

Фото смотрите на сайте rg.ru/sujet/1560

**ПРАВИТЕЛЬСТВО** Аграрии могут рассчитывать на дополнительные средства

# Финансовый полив

**Владимир Кузьмин**

При корректировках бюджета кабинет министров рассмотрит заявки на дополнительное финансирование сельского хозяйства.

Вчера на заседании правительство рассмотрело подготовленный министерством сельского хозяйства национальный доклад о реализации в 2016 году государственной программы развития отрасли. «Результаты в целом можно признать весьма успешными,—констатировал премьер-министр Дмитрий Медведев.—Собран, как известно, рекордный за последние 25 лет урожай зерновых и зернобобовых. Серьезно подрос уровень импортозамещения». Отрасль показала рост практически в пять процентов.

Успехи аграриев не в последнюю очередь связаны с государственной поддержкой. В прошлом году на реализации госпрограммы из бюджета выделили 223 миллиарда рублей. За ними потянулись на село и частные деньги. «Инвестиции в основной капитал сельского хозяйства выросли более чем на 14 процентов»,—отметил глава кабинета министров. «Выросла доля прибыльных хозяйств в общей численности сельхозорганизаций на 2,6 процентных пункта до 87,4 процента»,—доложил глава минсельхоза Александр Ткачев.

РИА НОВОСТИ

**Максим Орешкин, Александр Галушка, Дмитрий Козак и Александр Новак (слева направо) перед заседанием правительства.**

В текущем году минсельхоз ставит задачу по сохранению позитивной динамики и повышению конкурентоспособности российской сельхозпродукции. Для этого, пользуясь ситуацией—действующими продовольственными контрмерами против западных стран,—необходимо активнее проводить модернизацию аграрной отрасли. «Конечно, мы прекрасно понимаем, что рано или поздно санкции будут сняты. Может быть, завтра, может быть, через 10 лет. На рынок, мы участники ВТО, придет, хлынет западная продукция, которая, надо признать, по большинству позиций более конкурентоспособна»,—сказал министр Ткачев после заседания.

—Мы тогда сможем принять вызов и отстоять свою полку российскую, потому что в любом случае выбор будет делать потребитель и по цене, и по качеству,—добавил он.

В этом не помешало бы дополнительное финансирование АПК, о чем минсельхоз просит правительство регулярно. Поддерживают его и регионы, особенно под льготное краткосрочное кредитование. «У нас в банках, которые этим занимаются, сегодня заявок крестьян на 8 миллиардов рублей, в то время как все субсидии по этому направлению мы практически уже использовали»,—объяснил министру губернатор Алтайского края Александр Карлин ситуацию на местах.

—Конечно, мы будем рассматривать заявки на дополнительное финансирование,—заверил Дмитрий Медведев.

Карлин также попросил рассмотреть возможность увеличения до 3–5 лет сроков действия соглашений о субсидировании, которые регионы заключают с министерством сельского хозяйства. Это повысило бы прогнозируемость ведения аграрного бизнеса. Глава правительства согласился дать соответствующее поручение.

**ТОРГОВЛЯ** Таможенники создали 35 мобильных спецгрупп

# Запретный плод не пройдет

**Сергей Куликов**

МОБИЛЬНЫЕ таможенные группы продолжат свою работу, чтобы не допустить проникновения санкционных товаров на российскую территорию. Что же касается бизнеса, то Федеральная таможенная служба (ФТС) готова пойти на максимальное облегчение в отношении добросовестных участников внешнеэкономической деятельности, заявил глава ведомства Владимир Булавин.

С начала года ФТС России перечислила в бюджет около 1,3 триллиона рублей, что на 83 миллиарда превышает показатель аналогичного периода прошлого года. Так что установленный на этот год план в 4,21 триллиона вполне может быть также перевыполнен, судя по набранным темпам.

Благодаря внедрению систем электронного декларирования оформление грузов при импорте сегодня в среднем занимает полтора часа, а при экспорте—47 минут, рассказал глава ФТС Владимир Булавин. Ранее проведение всех процедур по импорту занимало около 7 часов, напомнил глава Балтийской таможни Сергей Сенько. Как отметил начальник Шереметьевской таможни Александр Повод, его участок обслуживает 44 пассажирских, 4 грузовые и еще 3 авиакомпании по доставке экспресс-грузов. «Мы обрабатываем до 600-700 деклараций в сутки, это огромный объем, - пояснил он. – Тем не менее, если раньше оформление занимало 40 минут, то теперь этот срок снизился в четыре раза».

Впрочем, есть и проблемы, одна из которых—оборот запрещенной в России продукции. «Мы с «санкционкой» боремся, а наши крупные овощебазы и рынки этими товарами по-прежнему наполнены,—посетовал Булавин.—Прошу руководителей Брянской, Псковской и Смоленской таможен обратить особое внимание на деятельность мобильных таможенных групп, призванных пресекать проникновение таких товаров на российскую территорию». По его словам, проблема состоит в том, что наши партнеры по Евразийскому экономическому союзу (ЕАЭС) не присоединились к российским антисанкционным мерам. В результате запрещенные у нас товары проходят оформление на территории стран ЕАЭС, а потом попадают в Россию. «Поэтому ФТС создало 35 мобильных групп, 14 из которых действует на российско-казахстанской границе, и 21—на белорусской»,—отметил глава ведомства.

> Поступления от таможенных сборов выросли на 83 миллиарда рублей

Особое внимание уделяется и сотрудничеству с бизнесом. «С апреля этого года мы несколько пересмотрели категории участников внешнеэкономической деятельности (ВЭД),—пояснил глава ФТС.—В «белом» секторе у нас сейчас 3,2 тысячи участников. Но мы ввели и новые понятия. Например, участники с высокими рисками—те, кто имел когда-то конфликт в финансово-правовой плоскости с таможенными органами, а также сектор со средними рисками, который составляет 63 тысячи». По его словам, в дальнейшем будут приняты все меры, чтобы «белый» сектор расширялся. Отсюда и появление Хартии добросовестных участников ВЭД. Таможня готова максимально сократить сроки оформления документов и количество проверок. Но бизнесмены и компании, подписавшие этот документ, также должны будут соблюдать таможенные правила. Ожидается, что Хартия может быть подписана уже летом этого года.

**ЦИФРА**

**4,2 ТРИЛЛИОНА**

рублей должна перечислить ФТС в федеральный бюджет в 2017 году

# Приговор через девять месяцев

1 На практике представить доказательства, свидетельствующие о наличии угроз, насилия в момент совершения определенных действий, в нашем случае—совершения записи отцовства, достаточно сложно.

Бывшим мужьям также придется отдельно доказывать, что не они отцы, если ребенок появился на свет в течение 300 дней после развода супругов. Важные разъяснения касаются и суррогатного материнства. «В большинстве случаев суррогатное материнство—это достаточно надежный способ рождения ребенка, и применяется он, когда другие вспомогательные репродуктивные технологии не принесли нужного результата или не подходят по каким-либо медицинским показаниям,—говорит Виктория Данильченко.—Суррогатное материнство на сегодняшний день является актуальной темой во всем мире». Но на практике возникает масса проблем.

Например, были споры, когда суррогатные матери не отдавали ребенка биологическим родителям. Как говорится в проекте, доноры генетических материалов не несут никаких обязанностей перед родившимся с их помощью ребенком. «По смыслу семейного законодательства рождение ребенка с использованием супругами или одинокой женщиной донорского генетического материала не влечет установления родительских прав и обязанностей между донором и ребенком независимо от того, было данное лицо известно родителям ребенка или нет»,—указывает документ.

По мнению адвоката Антона Соничева, разъяснения по спорам, связанным с применением вспомогательных репродуктивных технологий, в том числе и суррогатного материнства, являются самыми важными в проекте. «Поскольку законодательством эта сфера мало урегулирована»,—говорит он.

В целом вчера у пленума Верховного суда России была большая повестка. Например, были одобрены поправки в УПК, разрешающие судьям зачитывать не весь приговор, а только вводную и резулятивную часть. Адвокат Сергей Варламов напомнил «РГ», что ограничение зачитываемого апелляционного приговора только вводной и резолютивной частями существует и сейчас. Но, как поясняют разработчики проекта, сейчас эти нормы применяются достаточно редко. Поэтому в соответствующую статью УПК предлагается ввести новые формулировки: «Приговор суда или иное решение, вынесенное по результатам судебного разбирательства, провозглашается в открытом судебном заседании. При этом оглашаются вводная и резолютивная их части». Так что теперь правило станет жестким.

**БЕЗОПАСНОСТЬ** Сергей Нарышкин: Киберпространство стало сферой вооруженной борьбы

# Идут бои. Информационные

**Юрий Гаврилов**

ПОПЫТКИ Запада вести диалог с Россией исключительно с позиции силы, часто без оглядки на нормы международного права, бесперспективны. Об этом вчера на VI Московской конференции по международной безопасности заявил директор Службы внешней разведки РФ Сергей Нарышкин.

По его мнению, особой напряженностью сейчас отличаются конфликты в идейном информационном поле. Такое противоборство в своей остроте приближается к накалу страстей периода «холодной войны», а временами уже превосходит его. «Разница в том, что идеологию теперь продвигают не восточный блок, а элиты Запада, по крайней мере, та их часть, которая не желает отказываться от неолиберального, глобалистского подхода»,—подчеркнул в своем выступлении на конференции Сергей Нарышкин.

> Борьба за умы охватит новые сферы и будет сопровождаться распространением фальшивых новостей

Он обратил внимание на одно весьма тревожное обстоятельство. Большинство в мире уже не может защитить свои права перед лицом агрессивных меньшинств, вынуждено постоянно извиняться за сам факт своего существования. Эта тенденция, по мнению Нарышкина, будет только нарастать.

Борьба за умы станет интенсивней и охватит новые сферы. Она будет сопровождаться распространением фальшивых новостей, внедрением инновационных технологий воздействия на массы, сращиванием виртуальной реальности.

—В этом мире постправды задача укрепления информационного суверенитета становится не менее актуальной, чем, скажем, наращивание оборонного потенциала или развитие национальной экономики,—сделал вывод глава СВР России.

Серьезную угрозу региональной и глобальной стабильности он видит и в признании НАТО киберпространства одной из сфер вооруженной борьбы. Ведь, по сути, речь идет о легализации планирования и проведении натовцами кибератак против потенциального противника—читай: России.

К атакам в информационном пространстве вполне могут добавиться настоящие боевые действия. Такая угроза существует, в частности, на Корейском полуострове, где обострение ситуации вокруг КНДР не обошлось без активного участия США. «Мы опять сталкиваемся с ситуацией, когда Юпитеру дозволено все, а быку уготовлена роль жертвы»,—отметил глава СВР и призвал международное сообщество и крупнейших региональных игроков удержать доведение ситуации на Корейском полуострове до точки невозврата.

По словам Нарышкина, маниакальное стремление показать, кто там хозяин, помериться ядерными потенциалами не приведет ни к чему, кроме дальнейшей эскалации напряженности.

Парадоксальность ситуации заключается в том, что, пока Запад изыскивает новые способы давления на Россию и другие неугодные ему страны, в мире нарастает действительно реальная и очень масштабная угроза—международный терроризм.

—Как показывает активность террористов в Сирии и Ираке, Афганистане, недавние трагические события в Лондоне, Париже, Брюсселе и Стокгольме, последний подлый теракт в Санкт-Петербурге—ни одна страна, ни один регион не может быть островком благополучия, никто не застрахован от массовых терактов,—уверен глава СВР.—Весь мир превращается в зону глобальной опасности, и террористическая угроза становится частью повседневной жизни, особенно в крупных городах. По крайней мере нас хотят убедить в этом сами террористы и те, кто безответственно стремится использовать терроризм в собственных корыстных целях.

Нарышкин подчеркнул, что справиться с этим глобальным злом в одиночку невозможно. Необходимы слаженные энергичные действия всего мирового сообщества.

РИА НОВОСТИ

**Глава СВР России Сергей Нарышкин уверен, что для успешной борьбы с терроризмом необходимы слаженные действия мирового сообщества.**

# Ремонт без рубля

DEPOSITPHOTOS

**Выбирать страховщика надо внимательно. Ведь теперь он будет отвечать за качество ремонта.**

**1** Каким образом страховщик возместит ущерб, если в аварии пострадали два автомобиля, один из которых застрахован после 28 апреля, а другой—до?

По словам Евгения Уфимцева, на этот вопрос Центробанк уже дал ответ в своем разъяснении. Если после аварии возможно прямое возмещение ущерба, то есть в аварии пострадали только два автомобиля, нет пострадавших и споров по обстоятельствам, то пострадавший идет к своему страховщику. И если у него новый полис, то он будет направлен на ремонт. Если старый—то возможна выплата.

Если в аварии пострадало несколько автомобилей, то прямое возмещение ущерба невозможно. И здесь все зависит от того, какой полис у виновника. Если новый, то пострадавший получит ремонт. Если старый—деньги.

Кстати, через 180 дней прямое возмещение ущерба будет возможно и в случае, если в аварии пострадали несколько автомобилей.

**Акцент**

> Минфин предлагает ввести скидку на ОСАГО для водителей, не получивших штрафов за нарушение правил

По мнению Евгения Уфимцева, с 28 апреля автовладельцам надо поменять мировоззрение и внимательно относиться к выбору страховщика. Ведь именно к своему страховщику в большинстве случаев им придется обращаться в случае аварии. И перед заключением договора ОСАГО надо тщательно изучить список сервисов, с которыми у страховщика заключены договоры на обслуживание.

Впрочем, в перспективе ОСАГО ждут и другие новые перемены. По словам Веры Балакиревой, сейчас минфин разрабатывает несколько законопроектов, которые предполагают большую привязку коэффициентов страховых тарифов к водителю, а не к автомобилю.

Также минфин предлагает ввести новую скидку.

—Если человек не подвергался штрафам за нарушение правил, он может помимо скидки бонус-малус получать дополнительную скидку от страховщика,—считает Вера Балакирева.

Для этого нужно дать возможность страховщикам определять некоторые тарифные коэффициенты в ОСАГО самостоятельно. Такие поэтапные изменения приведут к либерализации тарифа.

Однако, по мнению Игоря Жука, перед либерализацией тарифов нужно решить проблему с автопосредниками и убыточностью ОСАГО. Сегодня либерализация тарифа приведет к его росту.

**Фото и видео с пресс-конференции смотрите на сайте rg.ru/art/1397075**

**ПАРЛАМЕНТ** В Госдуму внесен законопроект об ужесточении правил продажи сим-карт

# Абонент станет доступен

**Галина Мисливская**

Группа членов Совета Федерации во главе со спикером Валентиной Матвиенко внесла в Госдуму законопроект, предлагающий поправки в Закон «О связи» в части заключения договоров и проверки данных абонентов сотовой связи при выдаче сим-карт.

«Несмотря на наличие установленного порядка заключения договоров об оказании услуг подвижной радиотелефонной связи фиксируются случаи распространения идентификационных модулей (SIM-карт) без заключения договоров об оказании услуг связи, в том числе ранее оформленных на абонентов-юридических лиц (индивидуальных предпринимателей). Распространение происходит в местах массового скопления граждан (на вокзалах, в переходах станций метро и т.п.)»,—отмечается в пояснительной записке к документу. Использование сим-карт без внесения сведений об абоненте в базы данных оператора связи «несет в себе риски, связанные с безопасностью граждан и государства: существует возможность их использования в противоправных целях, в том числе для совершения мошеннических действий», отмечают авторы законопроекта. О масштабе проблемы, по их мнению, свидетельствуют данные Роскомнадзора: в ходе совместных с МВД России проверок в 2016 году изъято 28 516 незаконно выданных сим-карт.

В этой связи предлагается внести дополнение в статью 53 Закона «О связи» и предусмотреть передачу оператору связи персональных данных сотрудников компаний, для которых закупаются сим-карты, без подтверждения их согласия. «Это позволит пресечь как распространение сим-карт без заключения договоров, так и оказание услуг связи анонимным абонентам»,—считают авторы инициативы.

Кроме того, посредник при заключении договора об оказании услуг сотовой связи будет «обязан внести в него сведения об абоненте и направить один экземпляр подписанного договора оператору связи в течение десяти дней после его заключения, если меньший срок не предусмотрен указанным договором».

Для проверки достоверности данных абонентов предлагается предоставить операторам связи доступ к государственным информационным ресурсам, в том числе—единому порталу госуслуг. Это поможет избежать использования фиктивных паспортных данных при заключении договоров о предоставлении услуг мобильной связи. «Указанный механизм будет направлен на противодействие использования фиктивных паспортных данных для заключения договоров об оказании услуг подвижной радиотелефонной связи»,—говорится в пояснительной записке. В случае прохождения законопроекта через парламент и подписания президентом новые нормы Закона «О связи» вступят в силу с 1 января 2018 года.

**Документ читайте на сайте rg.ru/art/1396979**

**СЛЕДСТВИЕ** Суд арестовал имущество экс-главы Марий Эл

# Дома и квартиры под замком

**Иван Петров**

БАСМАННЫЙ райсуд Москвы наложил обеспечительный арест на собственность экс-главы Марий Эл Леонида Маркелова, обвиняемого в получении взятки в 235 млн рублей. Всего арестованы 23 принадлежащих Маркелову объекта недвижимости, уточнила пресс-секретарь Басманного суда Юнона Царева.

Также арестованы земельный участок и здание, принадлежащие предполагаемой сообщнице Маркелова—главе марийского телеканала «12 Регион» Наталье Кожановой. Постановления об аресте имущества вынесли по ходатайству следствия 20 апреля, но известно об этом стало вчера.

Накануне адвокат Маркелова Сергей Севрук сообщил, что суд арестовал «почти все имущество Леонида Игоревича». По его словам, арест наложен на две квартиры в Йошкар-Оле и на одну квартиру в центре Москвы. Также суд арестовал два объекта недвижимости его мачехи. При этом защитник добавил, что суд не накладывал ареста на счета Маркелова и его семьи.

По версии следствия, Маркелов через Кожанову получил от учредителя птицефабрики «Акашевская» Николая Криваша многомиллионную взятку за покровительство и содействие при имущественной выплате средств господдержки на развитие сельскохозяйственного комплекса. Басманный суд заключил Маркелова под стражу до 12 июня. По словам адвокатов, их клиент сотрудничает со следствием и дал показания, однако вину не признает.

**Если**

**Валерий Выжутович**
Политический обозреватель

# ИМЕНА, ПАРОЛИ, ЯВКИ

В ПОЛЬШЕ разразился грандиозный скандал. Там в рамках декоммунизации обнародовали список тайных агентов недавнего прошлого. Имена почти тысячи офицеров разведки времен Польской Народной Республики (ПНР) и последующих нескольких лет оказались в публично доступном каталоге Института национальной памяти Польши.

Например, стала достоянием гласности информация о том, что офицером разведки был глава протокольной службы МИД Польши Мариуш Казана, погибший в авиакатастрофе под Смоленском. Польским шпионом, как выясняется, был и Ярослав Сконечка—один из крупных чиновников, который участвовал в процессе вступления Польши в НАТО, затем был главой департамента, отвечающего за партнерство альянса с третьими странами, и сейчас работает в натовских структурах. В каталоге содержатся также оперативные фамилии двух польских офицеров, которые погибли в Ливии и Ливане в 90-е годы. «Теперь иностранные службы, не вставая из-за стола, могут идентифицировать наших шпионов, а потом раскрыть их контакты за границей»,—пишет «Газета выборча». По данным газеты, среди обнародованных данных есть как настоящие фамилии, так и псевдонимы, под которыми агенты действовали в разных странах. «Это невероятный скандал. Многие из этих людей еще живы, и польское государство их просто предало»,—цитирует «Газета выборча» слова бывшего офицера разведки.

> В Польше это уже второй скандал, связанный с оглаской засекреченных сведений в ходе декоммунизации

В Польше это уже второй громкий скандал, связанный с оглаской засекреченных сведений в ходе декоммунизации, судя по всему, еще не завершенной. Чуть более года назад в Варшаве обнародовали документы об агентурном прошлом экс-президента Польши Леха Валенсы. Среди них—личное дело агента, работавшего под псевдонимом Болек, в том числе написанное от руки обязательство о сотрудничестве: «Я, нижеподписавшийся Лех Валенса, сын Болеслава и Феликсы, 1943 года рождения, обязуюсь сохранять в тайне содержание моих бесед с сотрудниками служб безопасности. Также обязуюсь сотрудничать со службой безопасности в деле борьбы с врагами Польской Народной Республики. Информацию я буду передавать в письменной форме. Факт сотрудничества со службой безопасности обязуюсь хранить в тайне и не раскрывать даже семье. Передаваемую информацию я буду подписывать псевдонимом Болек».

В связях с коммунистической госбезопасностью лидера знаменитого профсоюза «Солидарность» подозревают уже как минимум лет двадцать. И все это время свою причастность к агентурной деятельности он категорически отрицает: «Я никогда не сотрудничал со спецслужбами, не брал денежных средств, ни одного устного или письменного доноса не делал». В 2000 году Люстрационный суд Польши рассматривал дело Болека и признал, что Валенса с коммунистическими спецслужбами не сотрудничал—якобы госбезопасность ПНР специально завела досье секретного агента на лидера «Солидарности», чтобы оклеветать его и тем самым помешать присуждению ему Нобелевской премии мира. Документов, неопровержимо доказывающих, что Валенса не просто подписал формальное обязательство о сотрудничестве, но реально сотрудничал с тайной полицией, доносил и брал за это деньги,—таких документов, вероятно, не найдено. Но их будут искать. Зачем? Этот вопрос возвращает нас к теме, выходящей за пределы конкретных историй с разведчиками, служившими социалистической Польше, и экс-президентом Валенсой. Речь идет о люстрации. Через нее прошли все страны Восточной Европы. В том числе и Польша. Там двадцать лет назад был принят соответствующий закон. Его действие распространялось на министров, депутатов, сенаторов, судей, чиновников разного ранга. Те из них, кто прежде сотрудничал с коммунистическими спецслужбами, должны были в этом публично покаяться и заслужить прощение. Под люстрацию в разные годы попали вице-премьер Януш Томашевский, председатель сейма Юзеф Олекса, министр финансов Зита Гилёвска, другие представители верховной власти. Порочащие документы нашлись и на президента Александра Квасьневского.

В июле 2006 года нижняя палата польского парламента расширила действие закона о люстрации, распространив его на глав местных администраций, руководителей компаний с государственным участием, ученых, университетских профессоров, директоров школ и журналистов (после вмешательства Конституционного трибунала Польши от люстрации все же освободили работников СМИ, бизнесменов, представителей науки и преподавателей негосударственных вузов). А в январе 2007 года разразился скандал, вызванный отставкой митрополита Варшавского Станислава Вельгуса, признавшего свои связи со спецслужбами социалистической Польши в 70-е годы. Внеочередной сейм польских епископов принял решение создать комиссию, которая изучит биографии всех 45 епископов страны для выявления их контактов с госбезопасностью ПНР. Когда принимался закон о люстрации (ею предполагалось подвергнуть до 700 тысяч человек), многие в Польше высказывали опасения, что изготовленный инструмент самоочищения нации может превратиться в политическую дубину. Так и случилось: компромат стал верным способом избавления от строптивых и неугодных. Нечто подобное наблюдалось и в Чехии. Когда чешская компартия была объявлена преступной организацией, почти 140 тысяч бывших партработников и сотрудников спецслужб на пять лет лишились права занимать государственные должности—а заодно были убраны со значимых постов и другие люди с якобы «темным прошлым», на самом же деле просто недостаточно лояльные. С принятием закона о люстрации это может случиться в любой постсоциалистической стране, где едва ли не каждый, кому сейчас за пятьдесят, «состоял», «сотрудничал», «участвовал».

> Многие опасаются, что люстрация из инструмента самоочищения нации может превратиться в политическую дубину

**Все колонки автора rg.ru/sujet/181**

**Персона** Организатору российской золотодобывающей отрасли, известному меценату Хазрету Совмену исполняется 80 лет

# Человек — не драгметалл, цены не имеет

ПРЕСС-СЛУЖБА АДМИНИСТРАЦИИ КРАСНОЯРСКА

**На встречу с главным своим наставником выпускница Детского дома-лицея Алена Омельченко пришла уже со второй дочкой — трехмесячной Амелией.**

**Михаил Яковлев,** Красноярск

В парк, заложенный Совменом, повзрослевшие дети, которым он подарил будущее, приведут своих малышей.

### В тишине альпийских горок

Каждый мужчина должен посадить хотя бы одно дерево. В оазисе Совмена посреди многоэтажек у бывшей взлетной полосы давно закрытого аэродрома вот-вот вновь зазеленеют 1250 пихт, лиственниц, березок, яблонь, рябин.

— Мой дом в трех шагах, так что вся эта громадная территория осваивалась буквально на глазах, но поверить в перемены до сих пор не могу, — признается преподаватель строительного техникума Ирина Шахура.

Былой 12-гектарный пустырь залит огнями симпатичных светильников. На покрытых узорной брусчаткой массивах разбиты цветники, проложены беговые и велосипедные дорожки. Десятки тропинок, вдоль которых трогательно тянутся к весеннему солнцу молодые деревца, ведут во все стороны. К баскетбольной, волейбольной, теннисной площадкам, альпийским горкам, 200-кубовому искусственному пруду.

— Круглогодичный многофункциональный парк, разбитый за 13 лет до юбилея краевой столицы, задуман с размахом, — рассказывает гендиректор городского управления зеленого строительства Алексей Панов. — Зона торжеств в дни праздников способна принять до трех тысяч гостей. Для тихого отдыха предназначена другая площадка, оформленная с помощью модной сейчас геопластики. Игротеки и мини-стадионы — на любой вкус и возраст. Городок для дошколят и младшеклассников вообще уникален. А чтобы можно было полюбоваться на общую картину сверху, планируем соорудить специальную смотровую площадку.

### Соавторы городской среды

Еще до открытия парка в районе Взлетки местные школьники на «Аллее детских желаний» заложили капсулу с записками-мечтами, адресованными родному городу. Открыть ее договорились в юбилейном 2028-м. Восьмиклассница Лиза Пляскина написала тогда: «Хочется, чтобы у нас было больше цветов и добрых людей».

Идею символической акции ребятам подсказали родители, объединившиеся в общественное движение «За парк».

**Акцент**

> Чтобы израненные невзгодами ребятишки почувствовали себя счастливыми, он собрал талантливых управленцев, воспитателей, педагогов, врачей, поваров

Народная инициатива — один из кирпичиков, с помощью которых мэрия и жители превращают Красноярск в город без окраин. Вместе с центром авторского самоопределения молодежи «Зеркало» бросили клич начинающим архитекторам и ландшафтным дизайнерам: победители конкурса получили гранты на сооружение удивительных арт-объектов, малых форм, инсталляций. Так — всем миром — и развивают свою малую родину.

Традиция это давняя. В позапрошлом столетии на пожертвования енисейских промышленников и купцов здесь возник Городской сад. Современные благотворители помогают спасти и сохранить богатейшее наследие для потомков, сплести воедино подлинную атмосферу Красноярска XIX века с элементами современного мегаполиса, сформировать среду для семейного отдыха. Только за последние три года при содействии неравнодушных деловых людей в городе обустроили более 200 парков, скверов, новых общественных пространств.

Но пример Совмена в этом муниципально-частном партнерстве — явление, безусловно, особое.

### Атриум надежды

В апреле 2001-го на внеочередном заседании краевого совбеза, обсуждавшего вопрос чрезвычайный, — экстренные меры профилактики детской безнадзорности, — его выступление было самым коротким: «Я построю лучший в России детдом». Всего два года спустя в историческом центре Красноярска возвышался трехэтажный, увенчанный стеклянным куполом, сверкающий яркими красками дворец, равного которому ни в стране, ни в мире по-прежнему нет.

Еще в советские времена вместе с главной своей профессией горный инженер Совмен, по сути, освоил и специальность сугубо рыночную — антикризисного управляющего. Под Анадырем, Певеком, Северо-Енисейском, даже на арктическом острове Большевик нерентабельные месторождения сделал образцовыми. Но одинокие дети загнаны в обстоятельства не просто кризисные — катастрофические. У многих родители умерли. Остальные — жуткое словосочетание — социальные сироты. При живых папах и мамах, которые либо в тюрьме, либо бродяжничают, погибая от пьянства, наркотиков. Каким же опытом нужно обладать, чтобы вытащить малолетку из бездны?

— Добрым сердцем нужно обладать прежде всего, — убежден глава Красноярска Эдхам Акбулатов. — Именно такой персонал из талантливых управленцев, воспитателей, педагогов, врачей, поваров Хазрет Меджидович и собрал, чтобы израненные невзгодами ребятишки почувствовали себя счастливыми. Руководствуясь своим любимым принципом «человек — не драгметалл, цены не имеет», вот уже 14 лет содержит этот Дворец детства...

В главном его корпусе, рассчитанном на 112 ребят, уютные двухместные спальни оборудованы автономными санузлами и душевыми. На каждые четыре комнаты — игровая гостиная: компьютер, телевизор, видеотехника. Прекрасная библиотека с наступлением тепла разворачивает еще и читальный зал на воздухе: к экзаменам готовятся в яблоневом саду. Столовая, в которой невероятно вкусно кормят пять раз в день, медицинский блок, два плавательных бассейна с саунами, кино- и тренажерные залы, швейный цех, первоклассное футбольное поле, хоккейная коробка, турники, брусья, шведские стенки для занятий воркаутом, спортгородок для малышей — все предусмотрено. Гараж, прачечная тоже свои, а на случай аварии городских сетей дизель-генератор имеется, котельная на жидком топливе, электроподстанция. Нынче открыли специальный учебный блок, где ребята штудируют науки.

Праздничная форма лицеиста — загляденье, но в шкафчиках есть и по несколько комплектов сезонных нарядов, которые каждый на определенную сумму выбирал персонально для себя. Индивидуальный поход с заботливой воспитательницей по магазинам — всегда событие. А заодно и знакомство с экономикой: приучает считать деньги, в том числе и карманные. За хорошую учебу ребенок ежемесячно получает стипендию. В соответствии с возрастом — 150, 200 или 300 рублей. Отличников отправляют в увлекательные путешествия. В Париж, например, или на Кремлевскую елку. Ну а летом всю дружную семью ждет традиционная «кругосветка»: лучшие оздоровительные лагеря края и Хакасии «Зеленые горки», «Горный», «Тесь», саянские «Ергаки», сплав по таежному Кану. Наконец, улетают к Черному морю в сочинский санаторий «Юность».

— Привыкнув к такой сказке, сложно, наверное, придется в мире, который за куполом? — спрашиваю одного из педагогов-ветеранов.

— А разве «воспитанный» кулаком или голодом (где-то ведь практикуется и такое!) легче адаптируется во взрослой реальности? Жесткая муштра не наделит иммунитетом от будущих тягот. «Желаете себе добра? Творите добро другим», — наставлял побывавший у нас Святейший Патриарх...

**Акцент**

> Народная инициатива — один из кирпичиков, с помощью которых мэрия и жители превращают Красноярск в город без окраин

Вкус к труду познают с малолетства. Мальчики хозяйничают в теплице, изучают автодело. Девочки рукодельничают, самые успешные вместе с аттестатом получают удостоверения портных. Осенью яблоки надо собирать. А на праздник «Арбузник» Совмен отправляет лицею около 20 тонн полосатых ягод. Задача — все разгрузить, наесться до отвала и друзей из других детдомов угостить.

Их детское телевидение — первое в городе — снимает сейчас полнометражный видеофильм. Танцевальные, певческие, театральные коллективы «на ура» принимают повсюду. Футболисты, дзюдоисты, лаптисты из каких только городов страны не привозили победные кубки!

Выпускников в большую жизнь провожают франтами, с именными часами, подарочными наборами домашней утвари. Тем, кто решил продолжить учебу, открывают лицевые счета на 100 тысяч рублей. Но двери родного дома для них всегда открыты. Беспрецедентный факт — здесь даже социальную гостиницу организовали: каждый, кто, допустим, в квартире, общежитии ремонт делает или просто оказался вдруг в затруднительном положении, может вернуться и, получив временную регистрацию, жить на всем готовом столько, сколько понадобится.

### «Я здесь не гость»

Были времена, когда личный вклад Совмена помог казне Красноярска сохранить финансовую стабильность: попросту говоря, обеспечить бюджетников зарплатой. Но и, перебравшись в столицу после многолетней работы в сибирском крае, он продолжает служить ему, как и родному Северному Кавказу, — преданно и бескорыстно. Исключительно за свой счет в новом микрорайоне Покровский по эксклюзивному проекту возвел двенадцатичасовой 135-местный детсад. Под таким же, как в знаменитом детском доме-лицее, прозрачным куполом, с просторным бассейном и тренажерным залом. Для мальчишек из футбольного клуба «Тотем», ставшего чемпионом мира среди команд детских домов, построил универсальную освещенную суперплощадку.

При его щедрой поддержке создавался грандиозный Мемориальный комплекс в честь рабочих завода «Красмаш», которые в годы Великой Отечественной производили зенитки, уничтожившие более половины всех фашистских самолетов. С его легкой руки родилась уникальная передвижная галерея «Лики Победы» — написанные заслуженным художником РФ Константином Войновым по редким, порой школьным снимкам портреты 45 красноярцев — Героев Советского Союза, экспонирующиеся в школах, вузах, дворцах культуры.

Именно Хазрет Совмен восстановил символ Красного Яра — часовню Параскевы Пятницы. И поднял — от фундамента до золоченых маковок — Храм Рождества Христова, на освящении которого Патриарх Кирилл вручил ему орден «Славы и Чести» II степени.

— Я здесь не гость, — сказал Почетный гражданин города, узнав о закладке парка имени грядущего 400-летия Красноярска. И выделил десятки собственных миллионов рублей.

...Еще недавно юные горожане мчались по парковым ледяным горкам, залитым по соседству с альпийскими. Теперь носятся по тропинкам на лыжероллерах. А когда деревья станут большими, приведут в эти аллеи своих детей.

**ПРЯМАЯ РЕЧЬ**

**Виктор Толоконский,**
губернатор Красноярского края

Уважаемый Хазрет Меджидович!
Примите мои сердечные поздравления с юбилейной датой!
Ваше имя в большом почете у жителей Красноярского края, которые знают вас как мудрого и сильного руководителя, основателя одной из крупнейших в мире золотодобывающих компаний, известного мецената.
Искренне разделяю огромное уважение и гордость красноярцев вашим вкладом в развитие региона. Желаю здоровья, долгих и счастливых лет жизни, неиссякаемой энергии и новых дел на благо людям!

**Александр Усс,**
председатель Законодательного собрания Красноярского края

Хазрет Совмен — это легенда России и нашего региона. Он создал здесь золотодобывающую промышленность в ее современном виде и является настоящим образцом руководителя.
Хочу пожелать ему здоровья, неувядаемого оптимизма, душевного равновесия и счастья!

**Эдхам Акбулатов,**
глава Красноярска

Добрые дела нашего земляка, Почетного гражданина города Красноярска Хазрета Меджидовича Совмена — человека, который ни на минуту не теряет связи с родным Красноярским краем и его столицей, всегда будут олицетворять лучшие традиции меценатства. Каждый проект, воплощенный в жизнь при поддержке Хазрета Меджидовича, является гордостью горожан и весомым вкладом в развитие Красноярска. Но, пожалуй, главным символом безграничного добра и милосердия нашего земляка является Дом-лицей — прекрасный Дворец детства, подаривший десяткам ребят путевку в жизнь. От имени всех горожан я искренне благодарю Хазрета Меджидовича за все, что он сделал и делает для своих земляков! Желаю ему крепкого здоровья, добрых событий и всех благ!

**Петр Пимашков,**
депутат Государственной Думы

Дорогой Хазрет Меджидович!
Поздравляю вас с 80-м днем рождения! Я благодарен судьбе, что она свела меня с вами — одним из самых мудрых людей, выдающимся организатором, большим патриотом нашей Родины, человеком государственного масштаба, внесшим огромный вклад в историю Красноярского края, Красноярска, в историю всей России.
Желаю вам здоровья, дальнейших успехов в вашей профессиональной, благотворительной и гуманитарной деятельности! Счастья и благополучия вашим близким!

**ФОТОФАКТ**

ПРЕСС-СЛУЖБА АДМИНИСТРАЦИИ КРАСНОЯРСКА

**Портреты 45 красноярцев — Героев Советского Союза заслуженный художник РФ Константин Войнов воссоздавал по редким, порой школьным, фотографиям.**

ПРЕСС-СЛУЖБА АДМИНИСТРАЦИИ КРАСНОЯРСКА

**Сто тридцать пять маленьких жителей микрорайона «Покровский» получили в подарок от Хазрета Совмена уникальный детсад с бассейном, библиотекой, тренажерным залом.**

ПРЕСС-СЛУЖБА АДМИНИСТРАЦИИ КРАСНОЯРСКА

**Еще недавно юные горожане мчались по парковым ледяным горкам, залитым по соседству с альпийскими. Теперь носятся по тропинкам на лыжероллерах.**

**ПРОЕКТ** Россияне получат право открывать банковские вклады без посещения офиса

# На хороших счетах

**Роман Маркелов**

РОССИЯНЕ смогут открывать счета и вклады в банках через Интернет, без присутствия в офисе. Для этого клиенты должны будут только один раз приехать в отделение банка, чтобы поделиться информацией о себе и биометрическими данными.

> Для обслуживания через Интернет клиентов попросят поделиться паспортными и биометрическими данными

Законопроект об этом внесен в Госдуму депутатом Анатолием Аксаковым и сенатором Николаем Журавлевым. Он предусматривает поправки в «антиотмывочном» законодательстве.

Из пояснительной записки к нему следует, что клиент, желающий открывать дистанционно счета и вклады, должен будет предоставить банку в том числе паспортные данные, СНИЛС, номер мобильного телефона, а также биометрические данные. Под последними часто понимается просто фотография, но это в том числе может быть и образец голоса, отпечаток пальца, скан сетчатки глаза. После этого клиент сможет открывать вклады через Интернет не только в банке, где сдал данные, но и в других кредитных организациях. При этом в законопроекте оговаривается, что для этого физлицо не должно быть причастно к отмыванию доходов.

Такой механизм станет возможным, поскольку данные граждан, которые решат поделиться ими с банками, будут храниться в Единой системе идентификации и аутентификации (ЕСИА)—она используется при предоставлении госуслуг через Интернет. Банки, которые смогут собирать и передавать данные клиентов в ЕСИА, определит ЦБ. Он же вправе будет установить перечень банков, которые не смогут открыть счет при идентификации клиента без его присутствия, следует из законопроекта. Поскольку банкам необходимо будет подготовиться к масштабному сбору данных, законопроект вступит в силу через полгода после официального опубликования.

«Фактически этот документ является частью процесса по запуску пилотного проекта ЦБ по удаленной идентификации клиентов банков»,—пояснил «Российской газете» источник, близкий к Центробанку. По его словам, на первом этапе в этом проекте будут участвовать три-четыре банка.

Как рассказали «Российской газете» в пресс-службе ЦБ, Банк России принимал участие в работе над внесенным в Госдуму законопроектом. При этом сроки запуска пилотного проекта по идентификации, а также список банков-участников сейчас пока прорабатываются, отметил официальный представитель регулятора.

Пилотный проект по удаленной идентификации банковских клиентов, разработанный ЦБ, минскомсвязью и Росфинмониторингом, был анонсирован в октябре 2016 года. Срок его запуска, назначенный на 2017 год, пока не менялся. Как рассказывала ранее зампред Центробанка Ольга Скоробогатова, список услуг, которые можно будет получить удаленно, впоследствии будет расширен. В частности, таким образом банки смогут выдавать и кредиты.

**Узнайте больше: Экономисты дали советы, как не лишиться своих банковских вкладов**
**rg.ru/art/1389309**

**Продовольствие** Скачки цен на молоко поможет сбивать новый индекс его себестоимости

# Формула фермы

**Сергей Куликов**

В России появился индекс себестоимости производства молока—RMCI. И сразу порадовал снижением.

Его создатель—Национальный союз производителей молока («Союзмолоко»). Новый индекс будет учитывать все расходы, связанные с производством и, как считают авторы, поможет повысить предсказуемость на молочном рынке. Впрочем, в необходимости и объективности такого инструмента уверены далеко не все молочники.

Впервые официально опубликованный молочный индекс себестоимости, как отметили его разработчики, с начала года снизился на 5 процентов. «Наибольший вклад в изменение себестоимости производства сырого молока вносит инфляция,—отмечают аналитики «Союзмолока».—Ее влияние оценивается в 32 процента. Изменение цен на концентрированные корма обуславливает около 27 процентов себестоимости, уровня зарплаты—17 процентов, курса валют—13 процентов, цен на горюче-смазочные материалы—6 процентов, остальное—цены на электроэнергию и минеральные удобрения».

**Акцент**

> Наибольший вклад в себестоимость производства молока вносит инфляция

В результате введения индекса «Союзмолоко» ожидает снижения ценовых колебаний на молочном рынке, что благоприятно отразится на экономической устойчивости предприятий, считает глава союза Андрей Даниленко.

Впрочем, авторы новации предупреждают, что индекс не окажет быстрого и прямого влияния на потребителя. Это всего лишь очередной инструмент для стабилизации рынка. «Хотелось бы подчеркнуть,—поясняют эксперты «Союзмолока»,—себестоимость производства не равна оптовой цене, которая складывается из многих факторов, в том числе из удаленности производителя и стоимости доставки».

Появление индекса себестоимости «коллеги по цеху» встретили со сдержанным скептицизмом. «Не хочу никого критиковать,—пояснила «РГ» исполнительный директор Молочного союза России Людмила Маницкая.—Но в качестве членов рабочей группы представлены шесть компаний, а это не вся Россия». По ее словам, там присутствуют и транснациональные корпорации, которые «славятся» своими сомнительными позициями по «опеке за отраслью».

«Ситуация в стране разная, на разных комплексах, фермах сильно отличается. Она может отображать индекс относительно компаний, которые участвовали в разработке, но говорить за всю страну? Не решусь судить»,—отметила Маницкая. И напомнила, что уже высказывались подобные идеи, но они не прижились.

Что ж, последим за новым индексом. Одно очевидно: ситуация на рынке неровная и хорошее успокоительное ему не помешает.

REUTERS

**Себестоимость молока зависит от многих факторов, зарплата крестьян в ней—всего 17 процентов.**

**ЗДРАВООХРАНЕНИЕ**

Росздравнадзор проверил перинатальный центр ДАР в Барнауле

# Материал для прокурора

**Алина Егорова**

РОСЗДРАВНАДЗОР провел проверку в Алтайском краевом клиническом перинатальном центре, известном как ДАР («Дети. Алтай. Россия!»).

В течение нескольких месяцев журналисты из местных и федеральных СМИ задавались вопросами о том, почему перинатальный центр с помпой открыли, но он толком не работает и не может выйти на «проектную мощность».

Напомним, что перинатальный центр в Барнауле открылся в конце декабря прошлого года. Но очень скоро на официальном сайте краевой администрации появилось уточнение, что речь шла лишь о «техническом открытии поликлинической части» центра. Тем не менее в центре стали принимать роды, хотя рожать принято все таки не в поликлинике, а в стационаре.

На разных этажах центра еще долго продолжались не то строительные, не то ремонтные работы. Журналистов старались в центр не пускать, ссылаясь на карантин. Но репортеры НТВ сумели с запасного хода пробраться в ДАР и снять сюжет, из которого было ясно видно, что строители активно работают.

Между тем у ДАРа есть лицензия на медицинскую деятельность ЛО-22-01-004387, которая была выдана 8 декабря 2016 года. Лицензия выдана на весь перинатальный центр, а не на диагностическое или поликлиническое отделение. На момент получения этого документа объект должен был быть полностью готов к эксплуатации. И никакого поэтапного ввода, который потом расписал краевой минздрав, лицензия не предполагает.

К тому же в расчете на полноценную работу ДАРа в крае пошла активная реорганизация системы родовспоможения. Койки в роддомах края уже повсеместно сокращаются. Десятки женщин из городов и районов края направляли в Барнаул, но практически все они, по данным СМИ, попадали не в ДАР, а в старый и без того загруженный перинатальный центр.

> Росздравнадзор выявил «нарушение прав граждан на получение качественной и доступной медицинской помощи»

ДАР построен в рамках федеральной программы, утвержденной распоряжением правительства от 9 декабря 2013 года. Стоимость центра вместе с оборудованием, по данным СМИ, составляет около 3 млрд рублей. Из них два миллиарда—это федеральные средства. А теперь ДАРу выделяют еще полмиллиарда рублей из краевого бюджета. Самой затратной статьей расходов станет закупка и монтаж сигнальных систем для наблюдения за пациентками, находящимися в индивидуальных боксах. С их помощью врачи смогут круглосуточно контролировать состояние рожениц.

Конкурс на закупку сигнальных систем и видеооборудования для актового зала был объявлен в середине марта. Однако практически сразу торги заблокировали по решению антимонопольной службы края.

Сейчас, как сообщается на сайте Росздравнадзора, установлено, что строительные работы в перинатальном центре (кроме актового зала) завершены. Все подразделения учреждения могут работать и принимать пациентов. По состоянию на 22 апреля 2017 года в ДАРе находились 87 женщин, в отделении реанимации новорожденных—6 недоношенных маловесных детей, в палате интенсивной терапии после проведенной операции—кесарева сечения—4 пациентки.

Росздравнадзор с 1 по 29 марта проверял информацию о неготовности перинатального центра к обслуживанию пациентов и вопрос о правомерности полученных лицензий. О результатах проверки можно судить по ответу Росздравнадзора на запрос Алтайской региональной общественной организации потребителей «Народный контроль». В нем сообщается, что первичная лицензия на осуществление медицинской деятельности была выдана перинатальному центру Главным управлением Алтайского края по здравоохранению и фармацевтической деятельности 8 декабря 2016 года. При этом структура перинатального центра была утверждена его главным врачом Ириной Молчановой и согласована с министром здравоохранения края только 15 декабря. Как говорят юристы, это нарушение: такая лицензия выдается только после представления штатного расписания и документов об образовании и специализации медицинского персонала.

На начало проверки, как следует из письма Росздравнадзора «Народному контролю», в перинатальном центре из 190 коек стационара функционировало всего 18, из них 15 коек патологии беременности дневного стационара. Оказание специализированной медицинской помощи в стационарных условиях в соответствии с лицензией осуществлялось в индивидуальных родовых боксах. В ходе проверки деятельность по оказанию специализированной медицинской помощи в стационарных условиях была приостановлена.

Кроме того, проверка Росздравнадзора обнаружила следующее: «В ходе контрольных мероприятий выявлены факты нарушения обязательных требований в части несоответствия развернутых (функционирующих) основных структурных подразделений стационара перинатального центра и отсутствия в полном объеме медицинского оборудования...»

И еще: «Осуществление медицинской помощи в условиях отсутствия необходимого медицинского оборудования и развернутых помещений является нарушением прав граждан на получение качественной и доступной медицинской помощи».

«Нарушение обязательных требований», «нарушение прав граждан», когда речь идет о здоровье, и к тому же о здоровье рожениц,—это дело очень серьезное. Можно сказать, Росздравнадзор фактически подтвердил, что обеспокоенность, которую выражали представители общественности и журналисты, была вполне обоснованной. И краевой администрации, и руководству краевого минздрава не стоило отмахиваться от неприятных для них вопросов, появлявшихся в СМИ.

По результатам проверки территориальным органом Росздравнадзора выдано предписание об устранении выявленных нарушений. Кроме того, «приняты меры по возбуждению в отношении должностного лица административного производства по статье 19.20 КоАП РФ». Не вполне понятно—об одном или о нескольких должностных лицах идет речь. Если об одном, то лицо должно быть весьма ответственным и руководящим.

Результаты проверки направлены также и в прокуратуру, где должны будут дать оценку выявленным нарушениям и принять меры прокурорского надзора.

**ИНВЕСТИЦИИ** Банки распродали половину золотых запасов

# Оборотная сторона слитка

ПАВЕЛ СМЕРТИН / ТАСС

**Банки быстрее населения понимают, когда пора продавать золото.**

**Александра Воздвиженская**

ЗАПАСЫ золота в российских банках за январь–март этого года снизились на 44 процента—до 39 тонн, в то время как Центробанк РФ, наоборот, продолжил наращивать закупки. За тот же период регулятор купил 65,4 тонны, и теперь в его хранилище лежит почти 1680 тонн.

Кредитные организации продают и покупают золото в том числе с оглядкой на прогнозы аналитиков в СМИ по стоимости тройской унции (31,1 грамма). Если завтра они увидят, что прогнозы не оправдались, им придется изменить объемы закупок, объясняет председатель Союза золотопромышленников России Сергей Кашуба.

«Банки не накапливают собственные резервы в золоте, так как не преследуют этой цели—им нужна только прибыль,—пояснил эксперт.—Кроме того, банки покупают золото не за доллары, а за рубли и также обращают внимание на прогнозы по кросс-курсу доллар–рубль».

С точки зрения развития бизнеса банка на рынке драгметаллов объем запасов золота не имеет значения, так как прибыль банк получает от операций купли-продажи, пояснили «РГ» в пресс-службе банка «Открытие». Сейчас в его резервах лежит 2,1 тонны желтого металла, сообщили РИА Новости. Но всего по итогам первого квартала оборот по операциям с золотом в слитках составил 40,7 тонны, уточнили в пресс-службе.

Частным инвесторам, у которых есть обезличенный металлический счет (ОМС), стоит обращать внимание на действия кредитных организаций, которые более оперативно отслеживают состояние рынка, считает Кашуба. По его словам, скорее всего, цена унции будет сильно колебаться в этом году—от 1100 до 1350 долларов, но в среднем, скорее всего, в 2017 году золото будет стоить 1270 долларов.

### Информация Минэкономразвития России

Согласно постановлению Правительства РФ от 3 ноября 2011 г. № 902 Минэкономразвития России установил следующие коэффициенты-дефляторы к ставке налога на добычу полезных ископаемых при добыче угля на II квартал 2017 г.:

на антрацит — 1,226;
на уголь коксующийся — 1,331;
на уголь бурый — 1,090;
на уголь, за исключением антрацита, угля коксующегося и угля бурого — 1,081.

# Налог по-американски

1 → Но уже в американскую казну. Конкретной ставки озвучено не было, но министр финансов Стивен Мнучин пообещал, что она будет «плоской и невысокой». В Белом доме рассчитывают, что эта мера поможет вернуть в США до нескольких триллионов долларов. Наконец, администрация планирует обложить разовым налогом часть доходов компаний из США, которые в последние годы хранились за рубежом.

**Акцент**

> Рейтинги популярности Трампа бьют исторические антирекорды

### Богат на обещания, скуп на конкретику

Документ Белого дома, уместившийся в паре десятков тезисов на одной странице, не столько является готовым вариантом реформы, сколько обозначает ее контуры и, вероятно, призван положить начало дискуссии на эту тему. Администрация планирует выслушать мнения различных заинтересованных сторон, а также согласовывать наполнение реформы с обеими палатами конгресса. Стоит отметить, что, хотя у поддерживающей Трампа Республиканской партии сегодня большинство и в верхней, и в нижней палатах, легкой жизни для реформы не предвидится. Публично лидеры республиканцев в конгрессе Митч Макконнелл и Пол Райан в совместном заявлении назвали план «важным ориентиром» и выразили готовность «работать вместе» с Белым домом над налоговой реформой.

Однако версия администрации имеет заметные расхождения с тем проектом, который готовился в последние месяцы на Капитолийском холме. Например, по данным местных СМИ, конгрессмены планировали предложить сокращение ставки для бизнеса до 25 процентов, в то время как план Трампа опускает ее куда ниже—до 15 процентов. Республиканцы обеспокоены, что столь радикальное сокращение поступлений от налогов приведет к росту дефицита бюджета и, как следствие, увеличению государственного долга. Многие комментаторы называют снижение ставки для бизнеса до 15 процентов невыполнимым без отмены других налоговых льгот, что трудно с политической точки зрения.

Какими окажутся итоговые параметры реформы, пока предсказывать рано. Ее цели и ключевые шаги описаны в документе Белого дома броскими и многообещающими, но короткими тезисами в стиле предвыборных обещаний президента.

Пролить свет на эти вопросы попытались министр финансов Стивен Мнучин и советник президента по экономическим вопросам Гэри Кон, выступившие перед журналистами в Белом доме с презентацией реформы. Но когда репортеры засыпали чиновников градом вопросов о деталях, Кон в конечном итоге заявил: «Относительно деталей мы свяжемся с вами позже».

Мнучин заверял, что в целом реформа направлена на стимулирование инвестиций и должна окупить сама себя за счет изменения налоговых вычетов и ликвидации лазеек. В то же время он не стал однозначно утверждать, что реализация плана в конечном итоге будет нейтральной для бюджета. Глава минфина также напрямую не ответил и на вопрос о том, будет ли эта реформы выгодны для бизнес-империи самого Дональда Трампа, который на время президентства передал ее в доверительное управление своим сыновьям. Что касается сроков, то Мнучин пообещал добиться принятия реформы до конца текущего года.

### Галочка в списке

С учетом изложенного публичный анонс «исторической реформы» может выглядеть преждевременным. Но этот шаг органично вписывается в контекст внутриполитической обстановки в США.

В грядущую субботу пройдет 100 дней со дня инаугурации Дональда Трампа. В США пресса и эксперты традиционно уделяют этой отметке пристальное внимание, подводя итоги и пытаясь гадать, каким будет правление нового президента. Вот и администрация во главе с Дональдом Трампом, который известен дотошным интересом и даже зависимостью от сюжетов в прессе, стремится подстроиться под этот стандарт, представляя его первые недели как наиболее успешный старт в истории.

В трактовке местных СМИ и экспертов итоги первых 100 дней выглядят совсем неоднозначно. На внутриполитической арене Трамп добился нескольких побед, но потерпел немало поражений. Суды блокировали его иммиграционные указы, представленные с большой помпой, а также указ о мерах против городов-убежищ, укрывающих нелегальных мигрантов. Из-за разногласий внутри республиканской партии не удалось с первой попытки отменить введенную Бараком Обамой реформу здравоохранения «Обамакэр», хотя это было одним из предвыборных обещаний как Трапа, так и его союзников на Капитолийском холме. При этом рейтинги популярности президента в опросах общественного мнения бьют исторические антирекорды. Хотя не стоит забывать, что согласно подавляющему большинству опросов рейтинг Трампа отнюдь не был высоким и перед выборами президента США, на которых он вопреки прогнозам социологов одержал победу.

Неудачи первых недель стали уроком для президента. Например, Трамп устраивал целое шоу из своих первых резонансных указов, демонстративно подписывая их в присутствии толпы репортеров. Но после того, как часть его решений была заблокирована или подверглась шквалу критики, президент явно стал осторожнее. В этот раз он даже не присутствовал на презентации «исторической» налоговой реформы, предоставив это своим советникам и министрам.

На этом фоне Белый дом стремится заполнить как можно больше галочек в списке предвыборных обещаний Трампа по мере приближения отметки в 100 дней. Помимо анонса налоговой реформы на эту же неделю запланирована еще один штурм реформы «Обамакэр». И, как сообщают местные СМИ, группа крайне правых республиканцев, которая сорвала голосование в первый раз, теперь готова поддержать Белый дом.

EPA

**Против Трампа протестуют не только в США: в Лондоне прошла акция, посвященная 100 дням его президентства.**

**ДОКУМЕНТ**

## Бизнесмены смогут копировать документы, изъятые следствием

## ЦЕННЫЕ БУМАГИ

**Владислав Куликов**

СЕГОДНЯ «Российская газета» публикует постановление правительства России, регламентирующее порядок снятия копий с документов уголовного дела.

Речь идет о ситуациях, когда фигурантов обвиняют в каком-то экономическом преступлении, а изъятые бумаги парализовали работу фирмы. Как рассказывают эксперты, на практике нередки ситуации, когда правоохранительными органами по уголовным делам изымается вся документация и компьютеры на фирме, складируются в подсобных помещениях и дальше просто лежат. В то время как коммерческая деятельность фирмы без документов и компьютеров фактически блокируется. Дело может даже не дойти до суда, но одно расследование способно разорить фирмы. Так как дело встанет: счета арестованы, документы изъяты, что нужно и не нужно опечатано.

В последнее время был принят ряд законов, защищающих предпринимателей от необоснованного давления и от таких неприятных ситуаций. Одна из норм, введенных в прошлом году, разрешила снимать копии с изъятых документов. Соответствующие поправки были внесены в УПК. Прописать порядок копирования таких документов должно правительство страны.

### Теперь изъятие документов правоохранителями не заблокирует работу фирмы: бумаги будут скопированы

—Соответствующая статья УПК РФ появилась в законодательстве практически год назад, тем не менее порядок снятия копий правительством до сих пор утвержден не был,—сказал «РГ» адвокат Роман Терехин.—Таким образом, принятие указанного положения направлено на устранение пробела, имеющегося в российском уголовно-процессуальном законодательстве на настоящий момент. И если раньше предприниматели такого права в принципе не имели, в скором времени они его получат. И эту инициативу правительства следует расценивать исключительно как положительную, направленную на соблюдение баланса прав и интересов всех сторон в ходе проведения досудебного производства.

Кстати, в конце прошлого года по инициативе президента страны был принят закон, устанавливающий уголовную ответственность за незаконное возбуждение уголовных дел на предпринимателей. Если фирме в итоге был причинен крупный ущерб или она вовсе прогорела, то виновник может сесть на срок от 5 до 10 лет. В целом закон усилил наказание за привлечение к уголовной ответственности заведомо невиновных. Следователь, знавший, что дело шито белыми нитками, но тем не менее бросивший человека в тюрьму, рискует сесть на срок до семи лет.

Кроме того, как напоминает Роман Терехин, законодатель обязал органы предварительного следствия и дознания возвращать изъятые документы, которые не имеют отношения к расследуемому преступлению и которые не являются вещдоками.

—С учетом этого,—говорит эксперт,—принятие нового положения должно решить огромный пласт проблем, с которыми, к сожалению, изо дня в день сталкиваются бизнесмены в результате изъятия документов следствием.

**Документ публикуется на с. 14.**

**Приговор** Денис Сугробов получил 22 года строгого режима

# Генерал и его сообщество

РИА НОВОСТИ

**Признанный судом виновным Денис Сугробов также лишен звания генерал-лейтенанта .**

**Иван Егоров**

Мосгорсуд приговорил к 22 годам колонии строгого режима бывшего начальника Главного управления экономической безопасности и противодействия коррупции МВД России Дениса Сугробова.

Высокопоставленного полицейского признали виновным в превышении должностных полномочий и организации преступного сообщества.

—Суд постановил признать Сугробова виновным и назначить ему по совокупности наказание в виде 22 лет лишения свободы в колонии строгого режима,—огласила решение судья.

Согласно приговору суда он также лишен звания генерал-лейтенанта и возможности пять лет занимать должности в правоохранительных органах. К рассмотрению в закрытом режиме резонансного дела в отношении бывшего высокопоставленного полицейского и его предполагаемых сообщников Мосгорсуд приступил в феврале 2016 года.

Кроме ключевого фигуранта—Сугробова—на скамье подсудимых находились Салават Муллаяров, Иван Косоуров, Виталий Чередниченко, Евгений Шерманов, Сергей Борисовский, Сергей Пономарев, Андрей Назаров, Игорь Скакунов.

Ранее прокурор просил приговорить Дениса Сугробова к 22 годам лишения свободы, а остальных фигурантов дела—к срокам от 5 до 21 года колонии.

В частности, Салавата Муллаярова гособвинение просило приговорить к 21 году лишения свободы, Игоря Скакунова—к 5 годам колонии. В итоге предприниматель Скакунов получил меньше всех—4 года. Бывшего заместителя Сугробова Бориса Колесникова, покончившего собой после задержания, суд постановил признать виновным и прекратить дело в отношении него в связи со смертью.

По версии следствия, в период с ноября 2013 до февраля 2014 года преступная группа совершила не менее 10 тяжких преступлений.

В частности, по версии следствия, офицеры ГУЭБиПК пытались спровоцировать на получение взятки заместителя начальника управления собственной безопасности ФСБ Игоря Демина, нарушив при этом статьи закона об оперативно-разыскной деятельности и ряд других законодательных актов.

Кроме того, как сообщила вчера официальный представитель Следственного комитета России Светлана Петренко, потерпевшими по уголовному делу о преступном сообществе, организованном генералом Денисом Сугробовым, проходят 30 человек, в том числе высокопоставленные госслужащие и крупные предприниматели.

—Среди потерпевших, в отношении которых были совершены провокационные действия и инициировано незаконное уголовное преследование, был главный врач центральной клинической больницы управления делами президента РФ, председатель правления компании Nanotec-Industries AG, глава администрации города Смоленска, и.о. ректора ФГБО УВПО «Южно-Российский государственный университет экономики и сервиса»,—сказала официальный представитель СКР Светлана Петренко.

**Акцент**

> Потерпевшими по делу проходит 30 человек, в том числе высокого ранга госслужащие и крупные предприниматели

**ПРОГНОЗ** Майские праздники и лето пройдут при теплой погоде и без осадков. Но не везде

# Давление пойдет вверх

**Ирина Жандарова**

Теплые майские праздники наградят жителей Центральной России за холодный апрель. Но в других регионах выходные будут ненастными, к примеру, в Северной столице и Сибири, рассказал директор Гидрометцентра Роман Вильфанд.

В Москве погода изменится уже в субботу: потеплеет в среднем на 10 градусов, давление пойдет вверх. Ночью еще пройдет небольшой дождь, но уже никаких ночных заморозков. Днем прогреется до 15–22 градусов. В последующие праздничные дни погода будет только улучшаться: до 23 градусов—30 апреля, 1 мая—до 24 градусов. А с началом рабочих дней начнется понижение температуры.

Неблагоприятных явлений синоптики не прогнозируют, давление будет расти постепенно, поэтому существенных неудобств метеозависимые люди ощутить не должны.

В центральном округе в среднем температура повысится до 16–20 градусов. В Северной столице, несмотря на небольшое расстояние, погода будет отличаться существенно. Дожди пройдут в пятницу и субботу, ночью будет морозно, днем только 6–10 градусов. Погода не изменится и в воскресенье-понедельник.

Дожди ожидаются в большинстве регионов центра России, расположенных севернее Москвы. На юго-западе от столицы тоже осадки, но тут летняя погода: грозы, и рост температуры до 24 градусов. Тепло и в Поволжье, где температура составит 15–20 градусов, в течение выходных возможны дожди.

Улучшится погода к выходным на юге России. В Сочи и Краснодарском крае до 26 градусов. В Крыму солнечно, малооблачно, до 27 тепла. На побережье и в горах прохладнее, порывистый ветер снижает температуру.

В прохладном воздухе Урал, где примерно 8–13 градусов в выходные. Но без осадков.

Тепло в праздники начнет покидать Сибирь. Сейчас в Томской, Новосибирской, Кемеровской областях, Хакасии, Алтайском и Красноярском крае 25–27 градусов тепла и настоящее лето, за выходные температура здесь упадет примерно на 15 градусов—до 10–12 градусов. Порывистый ветер и дожди дополнят картину ненастья.

Дальше на восток, у Байкала, на праздниках будет теплая погода, градусов на 5 выше нормы. На Дальний Восток дожди будут заходить с южной части региона, температура здесь около 16 тепла, к середине выходных понизится на пару градусов, но все равно останется комфортной. Непогода на побережье арктического моря, где поземка. А также на Камчатке, где пройдет мокрый снег.

Зато лето в России будет теплым и недождливым, обещал Роман Вильфанд. И на азиатской территории интенсивные пожары возможны уже в июне. «В Красноярском крае в это время будет достаточно выражен пожароопасный период»,—сообщил Вильфанд.

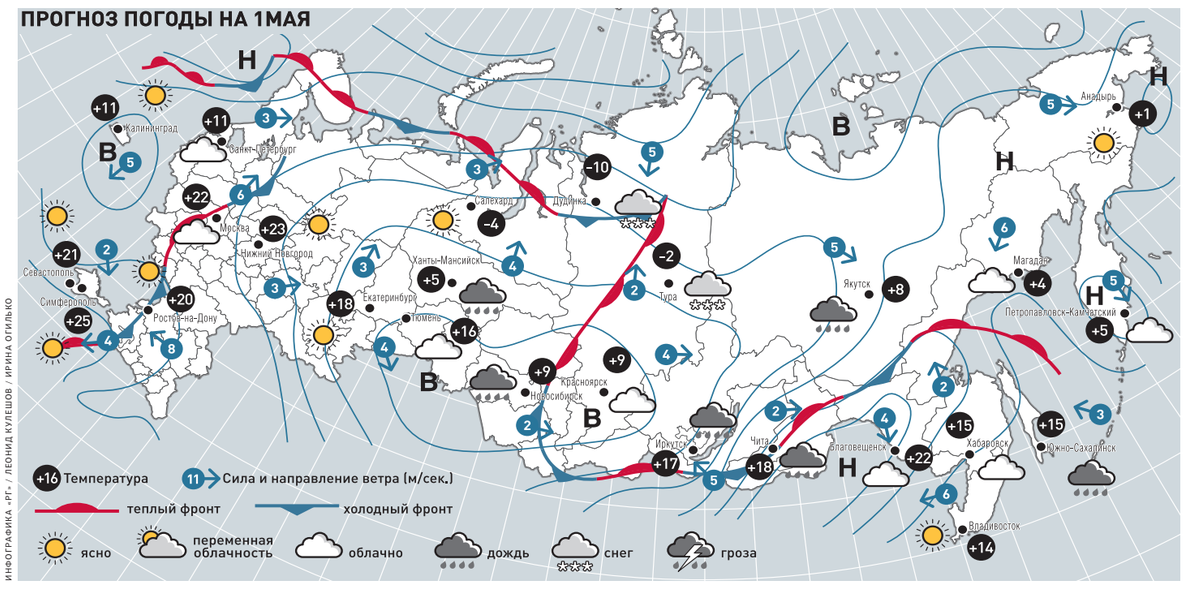


ИНФОГРАФИКА «РГ» / ЛЕОНИД КУЛЕШОВ / ИРИНА ОГИЛЬКО

**ПРАВО** Три НПО попали в список нежелательных

# Минюст предписал

**Иван Петров**

МИНИСТЕРСТВО юстиции России внесло вчера в перечень иностранных организаций, деятельность которых признана нежелательной в РФ, несколько НПО, в том числе созданную экс-главой «ЮКОСа» Михаилом Ходорковским «Открытую Россию». В «черный» список попали «Открытая Россия» (Великобритания), «Институт современной России» (США) и Общественное сетевое движение «Открытая Россия» (Великобритания)».

В министерстве пояснили, что основывались на решении замгенпрокурора РФ от 26 апреля 2017 года. Днем ранее официальный представитель Генпрокуратуры Александр Куренной сообщил, что после изучения поступивших в надзорное ведомство материалов было принято решение признать деятельность этих организаций нежелательными. По его словам, эти неправительственные организации осуществляют в России специальные проекты в целях дискредитации результатов проходящих в России выборов, а также признания их итогов нелегитимными. Кроме того, деятельность упомянутых организаций, по данным Генпрокуратуры, направлена на дестабилизацию внутриполитической ситуации.

Признанным нежелательными НПО запрещено в РФ проводить операции с денежными средствами и иным имуществом, создавать структурные подразделения.

**СУД** СК закончил дело полицейских, укравших в Москве 44 квартиры

# Дамский вопрос

**Наталья Козлова**

СТОЛИЧНОЕ подразделение СК завершило расследование уголовного дела настоящей банды, в которую входили три бывших сотрудника полиции и пятеро их соучастников. Рулила там дама. Объем дела—201 том.

На всех фигурантов — список серьезных уголовных статей—мошенничество в особо крупном размере, организация преступного сообщества с использованием служебного положения и участие в нем, получение взятки в особо крупном размере, фальсификация доказательств по уголовному делу о тяжком или об особо тяжком преступлении.

По версии следствия, в 2011 году под руководством бывшего московского старшего следователя по особо важным делам Анжелы Амзиной было создано преступное сообщество.

Кроме дамы в него вошли бывшие следователи Сергей Кавун и Евгений Примаков. Позже появились коммерсанты—Илья Чижанов, Сергей Королев, Дмитрий Двойных, Антон Бордовский и Юрий Жовтяк. Эта компания смогла присвоить несколько десятков квартир, находившихся в собственности города. Жилье предназначалось людям, пострадавшим от недобросовестного застройщика.

Обманом, связями и подделкой документов подельники добились признания обманутыми дольщиками граждан, которые к этому отношения не имели. Потом выделенные якобы жертвам квартиры забирали мошенники.

Следствие уверяет, что смогло доказать еще и то, что в 2012 году Амзина получила через посредника взятку на сумму более 40,9 миллиона рублей. Но это были не наличность, а услуги на такую сумму. Зато ее соучастники Примаков, Сидорук и Черногоров в 2015 году получили взятку именно деньгами почти на пять миллионов рублей.

Всего ими было похищено 44 квартиры в Москве на общую сумму не менее 199 миллионов рублей.

**ДОСУГ** В столичных парках стартует летний сезон

# В поисках счастья

**Сергей Жуков**

НОВЫЙ летний сезон в московских парках стартует 1 мая.

Как рассказал глава столичного департамента культуры Александр Кибовский, этим летом в парках откроются 250 спортплощадок, 60 танцевальных и концертных площадок, 8 летних кинотеатров и 13 лодочных станций. Заработают более 250 творческих студий и секций. В основном это беговые клубы, йога, фитнес, танцы, скандинавская ходьба, лектории и уроки иностранных языков. Большинство занятий будут бесплатными.

В Парк Горького «лето» придет в 12.00. «В этом году для нового сезона мы выбрали тему счастья,—пояснила директор Парка Горького Марина Люльчук.—Хотим напомнить, что счастье состоит из мелочей. Слушать музыку, кататься на велосипеде, лежать на траве—это тоже счастье».

В саду имени Баумана праздник начнется часом позже—в 13.00. В программе—театральный перформанс, поэтические чтения. В парке Победы на Поклонной горе Первомай полностью отдадут молодежной культуре. На сцене выступят участницы проекта «Голос. Дети» Рагда Ханиева и Лиза Пурис, а на скейт-площадке пройдут показательные выступления по экстремальным видам спорта и мастер-классы по чирлидингу. Летний сезон в Измайловском парке откроется шествием пионеров, барабанщиков и ходулистов. Весь день там будут звучать песни советской эпохи.

В июне после благоустройства откроются два новых парка. В Таганском детском парке появится многофункциональный центр . А парк Красногвардейские пруды разделят на две тематические зоны—для тихого и активного отдыха. Его соединят пешеходным маршрутом с «Красной Пресней». Первый участок от Звенигородского шоссе до верхнего пруда займет спортивно-познавательный парк со спортплощадкой и павильоном для занятий йогой. На нижнем пруду собираются устраивать концерты и фестивали—там построят сцену на воде и амфитеатр на 150 мест.

Российская Газета

УЧРЕДИТЕЛЬ
ПРАВИТЕЛЬСТВО РОССИЙСКОЙ ФЕДЕРАЦИИ
ГАЗЕТА ИЗДАЕТСЯ С 11 НОЯБРЯ 1990 ГОДА

**Главный редактор «Российской газеты»:** В.А. Фронин
**Адрес редакции:** ул. Правды, 24, стр. 4, Москва 125993 ФГБУ «Редакция «Российской газеты»
**Адрес в Интернете** www.rg.ru
**Телефон** 8 499 257 5650,
**Факс** 8 499 2575892
**Контакт-центр** по вопросам подписки и доставки **8 800 100 1113** (звонок бесплатный по России)

**Генеральный директор ФГБУ «Редакция «Российской газеты»:** П.А. Негоица
**Издательство:** ул. Правды, 24, стр. 4, Москва 125993 ЗАО «Издательство «Российская газета»
**Телефон** 8 499 257 5362
**Факс** 8 499 257 5122
**Подписные индексы:**
**на год** — 10042, 17950, 60598, 24204
**на полгода** — 50202, 15588, 50201, 15589, 24701, 24200, 24885, 24201, П1107, П1261
**Комплекты** — 17991, 40913, 40942, 04440, 12548, 12591

**Заказы на размещение рекламы в «РГ» и ее приложениях:** телефон: 8 499 257 3752, 786 6787; факс: 8 499 257 5764, 8 499 257 5041, reklama@rg.ru

**Справки по подписке и доставке:** тел. 8 800 100 11 13 (звонок бесплатный), 8 499 257 5162; **по розничным продажам** 8 499 257 4023;
**Справки по вопросам экономики:** тел. 8 499 257 5380, economic@rg.ru;
**политики:** тел. 8 499 257 5970, politika@rg.ru; **официальных публикаций:** тел. 8 499 257 5396, oficial@rg.ru; **международной жизни:** тел. 8 499 257 5903, foreign@rg.ru;
**региональной сети:** тел. 8 499 257 3603, zubkevich@rg.ru;
**телерадиопрограмм:** тел. 8 499 257 5820, gpr@rg.ru;
**спорта:** тел. 8 499 257 5045, sport@rg.ru; **о публикациях:** тел. 8 499 257 5256, biblioteka@rg.ru;
**общества:** society@rg.ru; **новостей:** тел. 8 499 257 5348, hotnews@rg.ru;
**культуры:** тел. 8 499 257 5113, culture@rg.ru

**Отпечатано:** АО «Полиграфический комплекс «Экстра-М» 143405, Московская обл., Красногорский р-н, г. Красногорск, автодорога «Балтия», 23 км, владение 1, дом 1
**Время подписания в печать:**
**По графику:** 22.00
**Фактически:** 22.00
**Дата выхода в свет:** 28.04.2017 г.
Свободная цена
**ТИП. № 17-04-00437**
**Тираж 147 715**
Тираж сертифицирован Бюро тиражного аудита www.press-abc.ru

**Региональные филиалы ФГБУ «Редакция «Российской газеты» в городах:**
**Архангельск** (8182) 20-40-59 arh@rg.ru; **Барнаул** (3852) 66-72-37 altai@rg.ru; **Бишкек** (10996312) 300-142 bishkek@rg.ru; **Благовещенск** (4162) 59-20-65 amur@rgfe.ru; **Брянск** (4832) 74-08-41; **Владивосток** (4232) 22-34-89 prim@rgfe.ru; **Волгоград** (8442) 92-35-08 vlgr@rg.ru; **Воронеж** (473) 250-23-05 voronezh@rg.ru; **Екатеринбург** (343) 371-24-84 ural@rg.ru; **Иркутск** (3952) 28-83-82 irkutsk@rg.ru; **Казань** (843) 264-41-67 kazan@rg.ru; **Калининград** (4012) 53-10-10 zapad@rg.ru; **Кемерово** (3842) 35-40-59 kmr@rg.ru; **Краснодар** (861) 259-21-11 kuban@rg.ru; **Красноярск** (391) 274-60-49 rg@kkrasrg.ru; **Мурманск** (8152) 60-74-24 murmansk@rg.ru; **Нижний Новгород** (831) 216-05-95 nnov@rg.ru; **Новосибирск** (383) 223-80-29 sibir@rg.ru; **Омск** (3812) 25-80-15 omsk@rg.ru; **Пермь** (342) 236-56-55 perm@rg.ru; **Ростов-на-Дону** (863) 261-91-41 rostov@rg.ru; **Санкт-Петербург** (812) 449-65-45 spb@rg.ru; **Самара** (846) 242-75-28 samara@rg.ru; **Саратов** (8452) 27-15-37 saratov@rg.ru; **Симферополь** (3652) 60-02-13 simferopol@rg.ru; **Ставрополь** (8652) 28-48-02 stavropol@rg.ru; **Тюмень** (3452) 75-20-84 zs@rg.ru; **Уфа** (347) 276-42-60 ufa@rg.ru; **Хабаровск** (4212) 31-62-00 gazeta@rgfe.ru; **Челябинск** (351) 727-78-08 chel@rg.ru; **Южно-Сахалинск** (4242) 43-20-69 sakhalin@rgfe.ru; **Якутск** (4112) 42-20-54 sakha@rgfe.ru

© ФГБУ «Редакция «Российской газеты». Все права защищены.
— Любая перепечатка без письменного согласия правообладателя запрещена. Иное использование статей возможно только со ссылкой на правообладателя. Приобретение авторских прав: тел. 8 499 257-56-50
— Рукописи не рецензируются и не возвращаются.
— За содержание рекламных материалов редакция ответственности не несет.
— За текст, опубликованный под знаком «Реклама», несет ответственность рекламодатель.
— В региональные выпуски газеты редакцией могут быть внесены изменения.

**«Российская газета»** печатается в городах: Архангельск, Астрахань, Баку, Барнаул, Бишкек, Благовещенск, Владивосток, Владимир, Волгоград, Воронеж, Екатеринбург, Иркутск, Казань, Калининград, Кемерово, Киров, Краснодар, Красноярск, Махачкала, Минеральные Воды, Москва, Мурманск, Нижний Новгород, Новосибирск, Омск, Оренбург, Пенза, Пермь, Ростов-на-Дону, Санкт-Петербург, Самара, Саратов, Симферополь, Тверь, Томск, Тюмень, Ульяновск, Уфа, Хабаровск, Чебоксары, Челябинск, Чита, Южно-Сахалинск, Якутск, Ярославль

Заявки на электронную версию газеты, ее архивов, а также подписка на «РГ» и приложения: www.rg.ru/subscribe Газета зарегистрирована в Министерстве печати и информации Российской Федерации 28 сентября 1993 г. Регистрационный № 302

**СЛЕДСТВИЕ** Александр Бастрыкин возмущен отменой дела на водителя, мешавшего «скорой»

## СОВСЕМ НЕ ХУЛИГАН

**Наталья Козлова**

ВЧЕРА председатель Следственного комитета РФ дал указание своим подчиненным обжаловать отмену постановления о возбуждении уголовного дела против водителя, препятствовавшего проезду машины детской «скорой помощи» в Москве.

Если быть совсем точным, то Александр Бастрыкин распорядился, чтобы руководитель Главного следственного управления СК по Москве обжаловал решение межрайонного прокурора. Сотрудник надзорного ведомства накануне отменил постановление следователя о возбуждении уголовного дела о хулиганстве в отношении мужчины, препятствовавшего проезду машины «скорой помощи» в Москве.

Как объяснила корреспонденту «РГ» официальный представитель СК России Светлана Петренко, глава Следственного комитета РФ намерен добиваться отмены этого решения «в соответствии с действующим законодательством вплоть до Генерального прокурора Российской Федерации».

Напомним, эта некрасивая история началась 20 апреля. В Сеть был выложен сюжет, «герой» которого—водитель иномарки на улице Солнечной в Москве не пропустил машину «скорой помощи». «Скорая помощь» оказалась детской, специализированной машиной.

Интернет буквально взорвался. А следом и официальные лица. По факту следственными органами ГСУ СК России по Москве было за считаные часы возбуждено дело по известной статье—213 Уголовного кодекса РФ—«хулиганство».

Бастрыкин лично поручил найти невоспитанного водителя. Естественно, его быстро нашли. Он молод—34 года. А спустя еще пару дней водителя иномарки Евгения Смирнова задержали. Каково же было удивление следователей, когда оказалось, что малокультурный гражданин—бывший сотрудник одного из отделов столичного управления СК РФ. Но на его защиту встала прокуратура, не увидев в действиях водителя состава преступления вообще. По информации «РГ» из неофициальных источников, с прокурорским мнением согласились и работники ГИБДД. По их мнению, действия нервного водителя являются административным правонарушением.

**РЕФОРМА** РПЦ за социальную реабилитацию

## ВРАСТАТЬ В ЖИЗНЬ

**Инга Бугулова,** Санкт-Петербург

В РОССИИ насчитывается свыше четырех тысяч социальных проектов РПЦ. В их числе более 70 центров для наркозависимых, 49 приютов для мам, более 80 центров гуманитарной помощи, 95 приютов для бездомных, 10 служб помощи бездомным, более 200 проектов помощи инвалидам. Что не предел. Число социальных центров будет расти. А главное, по новому законодательству церковные больницы, дома для мам, центры помощи бездомным теперь могут получать средства из бюджета. При этом остаются две проблемы—как сделать помощь адресной и привлечь к социальному служению тех, кто в нем не участвует?

—Когда мы только начинали, казалось, что дать кусок хлеба голодному—достаточно. Это не так,—убежден председатель Синодального отдела по благотворительности епископ Орехово-Зуевский Пантелеимон.—Мы должны заниматься реабилитацией, а у нас системы реабилитации долго не было.

По его словам, одна из ключевых забот—многодетные семьи. РПЦ организует отдых и лечение детей и родителей. Также церковь будет помогать женщинам, которые отказались от абортов. Также в планах открытие центров помощи бездомным. Им также будут помогать заново врастать в общество.

**Годовщина** Киев снова зовет молодежь на «сафари против ватников»

# Злые языки пламени

REUTERS

**Виновные в трагедии 2 мая не будут наказаны, пока в Киеве правят организаторы этого преступления.**

**Павел Дульман**

Приближение третьей годовщины трагедии в Одессе киевские власти встречают уже традиционно: попытками запугать население миллионного города и не допустить никаких массовых акций рядом с местом мученической гибели сорока двух одесситов. Само напоминание о том, каким способом новая «европейская и демократическая» власть внедряла украинскую национальную идею в городе-герое, вызывает у ее видных представителей и местных адептов страх оказаться в меньшинстве. За две недели до 2 мая с украинскими СМИ случилось очередное дежавю: о ссылкой на источники в СБУ и главном управлении разведки они начали рассказывать о том, что «российские агенты» готовят провокации и теракты в Одессе, и этому нужно посильно противостоять.

### Криминал в законе

Тем более что опыт есть. «Патриоты тогда в Одессе действовали очень активно, решительно. Где-то даже доходило и до криминальных действий, но это была защита самого государства»,—разносится сегодня по Украине то ли угроза, то ли явка с повинной новой звезды эфиров Евгения Карася—боевика нацисткой группировки С-14 и бывшего сотрудника МВД, «побратима» убийц писателя Олеся Бузины.

Украинский патриот озвучил рецепт, как заставить одесситов забыть о своей боли, а заодно и о Дне Победы: ввести спецназ МВД, огородить Куликово поле и парк Шевченко, прилегающие к Дому профсоюзов, и устроить «сафари на сепаратистов», как делал это он со своими друзьями в 2014 году. Вместе с Карасем, как по расписанию, с наступлением тепла вспомнил о приближении 2 мая и депутат Верховной рады, лидер партии «Национальный корпус» и командир полка «Азов» Андрей Билецкий. Сегодня он с телеэкрана пугает украинцев неким «шабашем в Одессе 2 и 9 мая», но обещает, что на Украине найдется «много молодежи, которая ему воспрепятствует».

В угрожающих словах Билецкого в этом году можно уловить нотки сомнения и тревоги. Как показало празднование дня освобождения Одессы 10 апреля, сторонников Билецкого в городе сегодня не так уж много: десятки активистов националистических группировок—выходцев из местного «Автомайдана»—не смогли помешать сотням одесситов с цветами, красными флагами и даже—о, ужас—георгиевскими лентами пройти по родному городу. В итоге акция агрессивных сторонников альтернативной истории Украины растворилась среди настоящих одесситов. Те же из молодых патриотов, кто после неудачной попытки испортить людям праздник оказались в полиции, жаловались на грубое и неуважительное отношение к ним правоохранителей, которых они до этого дня считали «своими».

**Акцент**

> Украина в 2017 году признана аудиторами Ernst & Young самой коррумпированной страной

«Радует то, что сразу от нескольких самых разных собеседников я услышал заверения, что Одесса—на девяносто процентов «ватный» город. Рассказывали историю про приезд родственников из Тернополя, рассчитывавших отдохнуть здесь, как на Украине, и уехавших через два дня—не понравилась им довлеющая «антиукраинская» атмосфера. Здесь действительно можно громко вести «антиукраинские» разговоры в публичных местах, и редко увидишь машину с украинским флажком на стекле»,—поделился с «РГ» впечатлениями от города киевский публицист Дмитрий Скворцов. На неделе он передал в городское СИЗО гуманитарную помощь от украинских землячеств России для четырех десятков активистов Куликова поля, вот уже скоро четвертый год находящихся под стражей без предъявления обвинений.

### Истерик нагнетал истерию

Отразился на настроениях горожан и уход с поста губернатора области Михаила Саакашвили. Год назад этот персонаж пугал городские власти и Киев «реваншем сепаратизма», вакуумом власти в регионе и требовал от МВД насытить Одессу боевиками «Азова» для недопущения гражданских волнений и новых трагедий. Тогда, как заметили многие украинские наблюдатели, Саакашвили нагнетал истерию исключительно в собственных интересах. Подчеркивал свое радение за Украину, боролся с ненавистным городским головой, напоминал теперь уже бывшему другу Порошенко о своей важности и незаменимости. 2 мая 2016 года ничего из того, чем пугал Украину Саакашвили, не произошло: полиция не пустила людей с цветами к Дому профсоюзов из-за нескольких кряду сообщений от неизвестных доброжелателей о взрывных устройствах, заложенных за полицейским оцеплением на абсолютно пустой площади Куликово поле. И тогда тысячи пришедших к месту трагедии возложили поминальные букеты к ногам полицейских.

Это не означает, впрочем, что и сейчас в отсутствие известного провокатора Саакашвили в Одессе не произойдет ничего страшного. Напротив, именно это и может подтолкнуть тех, кто организовал массовое убийство 2014 года и сегодня находится у власти, к новым кровавым провокациям. У Киева появилась мотивация доказать, что на Донбассе и внутри Украины им противостоят «террористы», коль скоро нигде в мире, включая международный суд ООН, в террористическую угрозу от жителей Донбасса, Одессы, Харькова, Запорожья никто не верит. Поэтому анонимные источники украинских телеканалов и сетевых изданий говорят об опасности террористических актов в период со 2 по 9 мая, от Одессы до Киева, от Куликова поля до главной сцены фестиваля «Евровидение». И заранее дают ответ на вопрос, кто будет за этими терактами стоять. Террористическая по происхождению, образу мышления и действий, нынешняя украинская власть готова любыми способами низвести принципиальных противников на свой уровень и в этих отчаянных попытках не остановится ни перед чем.

### Воспитатели со свастикой

Не случайно в этой связи главный нацист Украины Билецкий говорит о молодежи, которая «воспрепятствует сепаратистскому шабашу». О той молодежи, которая под лозунгами борьбы с коррупцией в 2014 году записывалась в «сотни ополчения майдана», а после в карательные батальоны. Об одесских студентках, разливавших 2 мая бензин в бутылки, которыми убивали их однокурсников и соседей. В борьбе с коррупцией, мешающей реализации мечты о ЕС и кружевных трусиках,—а именно это было лейтмотивом майдана—украинская молодежь за считанные месяцы прошла путь от веселых, как тогда казалось, акций неповиновения до актов геноцида в Одессе и на Донбассе. От конфликта отцов и детей до убийства в себе человека. На этом пути они успели забыть о коррупции, словарного значения которой не знали и не понимали, но ведомые гормонами и бодрящей новизной событий готовы были с нею бороться.

Итог борьбы известен: Украина в 2017 году, спустя три года после начала непримиримой борьбы за очищение власти, признана международными аудиторами Ernst & Young самой коррумпированной страной, а сама украинская коррупция стала своего рода брендом и притчей во языцех для чиновников ЕС. Впрочем, многих из тех юнцов, кто три года назад поднялся на войну с коррупцией, эта информация уже не заботит. Они продолжают свою войну уже не против коррупции, но с русскоязычными, инакомыслящими, «ватниками, террористами и сепаратистами», собственной совестью, и страхом ответственности.

EPA

**Эти девушки 2 мая 2014 года разливали смертоносную смесь в бутылки...**

**КОНФЛИКТ** Одесский горсовет внес коррективы в «декоммунизацию»

# Жуков вернулся в Одессу

**Петр Лихоманов**

Городской совет Одессы накануне утвердил список улиц, переулков и проспектов, которым будут возвращены названия, отобранные экс-губернатором области Михаилом Саакашвили в рамках «декоммунизации». Так, на карте Одессы вновь появится проспект маршала Жукова (проспект «Небесной сотни» в версии Саакашвили), улицы Валентины Терешковой, Гайдара, Белинского, Гончарова и другие. Конфликт между городской и областной властью возник в мае прошлого года, когда Саакашвили своим распоряжением переименовал около 300 улиц в Одессе, городах и селах области. В октябре, незадолго до отставки губернатора, депутаты областного совета обратились к президенту Порошенко с просьбой отменить волюнтаристское решение Саакашвили, ссылаясь на то, что далеко не все топонимы из его списка подпадали под закон о декоммунизации. Однако Порошенко оставил просьбу одесситов без внимания.

В среду из 65 депутатов горсовета Одессы за предложенный бывшим и.о. мэра Олегом Брындаком список проголосовали 46 человек. Обсуждение получилось эмоциональным из-за приезда в Одессу представителя Киева, депутата Верховной рады Светланы Залищук—союзницы экс-губернатора. «Мы без приезжих знаем, на каких улицах нам жить. Мы родились в этом городе и мы, одесситы, будем решать, что в этом городе хорошо, а чего делать не нужно»,—заявил в споре с Залищук депутат Дмитрий Голубов, представляющий, как ни странно, Блок Петра Порошенко. Всего в списке горсовета 56 топонимов, избавленных от «декоммунизации». Так, улица имени главаря бандеровских банд Романа Шухевича будет названа в честь Защитников Отечества, а улице Героев Крут (это студенты-националисты, погибшие в 1919 году в бою с Красной армией.—Прим. «РГ») возвращено имя Валентины Терешковой. За столь яркое проявление «сепаратизма» прокуратура Одесской области начала против горсовета уголовное производство.

**Акцент**

> Всего в списке 56 топонимов, избавленных от «декоммунизации»

# Не накрути

1 → Сегодня он проходит общественное обсуждение и в ближайшие месяцы будет внесен в Государственную Думу. Главная цель разрабатываемого документа—дать возможность населению напрямую рассчитываться с поставщиками коммунальных ресурсов и узаконить уже существующие в регионах Единые информационно-расчетные центры (ЕИРЦ). Например, в Москве и Подмосковье они успешно работают уже несколько лет. В целом же по стране система расчетов населения за коммунальные услуги такова, что деньги ресурсникам от управляющих компаний поступают с большим опозданием или вовсе не поступают. Собранные у людей средства идут на «латание» многочисленных дыр в бюджетах управляющих компаний или вообще выводятся на «левые» счета. При этом долг поставщикам ресурсов растет постоянно. Если в прошлом году он составлял триллион рублей, то в этом году подрос еще на 100 млрд рублей. Все это приводит только к одному: ресурсникам надоедает работать в кредит, и они начинают отключать население от тепла, света, газа. Население, соответственно, начинает требовать у местных властей защитить их права. Ведь люди-то платят за коммуналку.

> Долги ресурсоснабжающим организациям достигли 1 трлн 100 млрд рублей

«Из схемы сбора коммунальных платежей необходимо исключать управляющие компании,—подчеркивает Рогоцкий.—Пусть они занимаются уборкой придомовых территорий, подъездов, вывозом мусора, вопросами благоустройства, но не наживаются в общем-то на посреднических действиях по отправке денег населения снабжающим компаниям». Уменьшить коммунальную нагрузку на людей должно и исчезновение банковских комиссий. По мнению директора Центра конъюнктурных исследований НИУ «Высшая школа экономики» Георгия Остапковича, идея—хорошая. «Да, банки или почта оказывают услуги и за это просят с нас деньги, но это их профильные услуги, за которые нельзя назначать высокие проценты, считает эксперт.—У них порой проценты по вкладам меньше». По мнению Остапковича, если не удастся вообще отменить платежи за оплату услуг ЖКХ, то их нужно ограничивать. «Давайте хотя бы установим предел, выше которого нельзя будет взимать комиссию за подобного рода платежи, например, в 1—1,5 %»,—констатирует Остапкович.

РИА НОВОСТИ

**Расчет с поставщиками коммунальных услуг напрямую сэкономит и время, и деньги.**

Читайте также: Как вернуть деньги, переплаченные за ЖКХ
rg.ru/art/1338212

**ПРАВО** Судебные приставы впервые наказали коллекторов-нелегалов

# Брали не по чину

**Владислав Куликов**

СУДЕБНЫЕ приставы впервые наказали фирмы, нелегально занимавшиеся коллекторством. Организации не были включены в официальный реестр Федеральной службы судебных приставов. Тем не менее занимались сбором долгов.

Теперь фирмы оштрафованы на 400 тысяч рублей. Если они хотят легально работать с должниками, то должны пройти регистрацию в службе судебных приставов. Напомним, в этом году вступил в силу закон, по которому Федеральной службе судебных приставов поручен надзор за коллекторами. А для самих коллекторов введены строгие правила. Как сообщили в ведомстве, всего к середине апреля в службу поступило порядка 4 тысяч жалоб на нарушения новых норм. В суд направлены 85 протоколов об административных правонарушениях, по 20 из них вынесены постановления о наложении штрафов на общую сумму 753 тысячи рублей.

> Специальные посты приставов в аэропортах помогут гражданам, оказавшимся в списках невыездных

Наказывались как отдельные коллекторы, так и фирмы. Но первые штрафы выносились в адрес легальных фирм, внесенных в реестр. Например, в столице некая компания, пытаясь взыскать с москвички 50 тысяч рублей просроченной задолженности, действовала по старой схеме: бесконечными звонками. Но закон установил строгий лимит на звонки. За лишние приставания по телефону компании придется заплатить штраф.

Еще одна новость: судебные приставы организуют на майские праздники круглосуточное дежурство в международных аэропортах и рядом с наземными пунктами пропуска через границу. Специальные посты службы помогут оперативно решать проблемы гражданам, оказавшимся в списках невыездных. Как сообщили «РГ» в Федеральной службе судебных приставов, круглосуточное дежурство будет введено с 28 апреля по 9 мая. С долгами за границу не выпустят. Но если человек оплатил, но по каким-то причинам еще числится в списках невыездных, приставы помогут. И все-таки приставы рекомендуют заранее проверять себя по «Банку данных исполнительных производств» на сайте ФССП России.

**Тенденция** Французские школьники протестно прогуляли занятия

# Гаврош против выборов

**Вячеслав Прокофьев, Александр Васильев,** Париж—Москва

REUTERS

**В ответ на действия радикально настроенной молодежи полиция без колебаний использовала дубинки и слезоточивый газ.**

В четверг парижские школьники вышли на улицы. Несанкционированный марш протеста был организован старшеклассниками через социальные сети. От площади Бастилии учащиеся парижских лицеев двинулись традиционной «тропой» всех недовольных—на юг в сторону площади Бастилии. Поводом для выступления, как объясняют организаторы акции, стали результаты первого тура президентских выборов. Фальшивое соперничество партий, отсутствие по-настоящему революционных программ, нацеленных на изменение общества и создание «социальных лифтов», система, способная при должной рекламной раскрутке за несколько месяцев породить рвущихся к власти «макронов»—все эти признаки застоя и политического лицемерия, которыми изобиловала президентская кампания во Франции, возмутили лицеистов.

Свой марш они провели под лозунгами «Ни Ле Пен, ни Макрон», продемонстрировав недовольство нынешней политической системой, где выходец из крайне непопулярного среди французов кабинета Франсуа Олланда, благодаря должной рекламной раскрутке чудесным образом на словах превращается в пламенного революционера.

Не обошлось без столкновений с полицией. В ответ на действия радикально настроенной молодежи, поджигавшей мусорные баки и бьющей витрины, стражи порядка использовали дубинки и слезоточивый газ. В итоге участники несанкционированного властями марша были рассеяны. Часть протестующих заблокировала полностью или частично вход в ряд столичных лицеев с помощью мусорных контейнеров и импровизированных баррикад. По данным столичного школьного управления недовольные нынешними политическими порядками во Франции перекрыли полностью вход в шесть учебных заведений и частично еще в четыре.

В то время как современные «Гавроши» на улицах объясняли политическому бомонду Франции, что они думают по поводу состоявшихся выборов, продолжающий предвыборную кампанию 39-летний экс-министр экономики Эммануэль Макрон уже успел проколоться как минимум дважды. Посчитав, что дело уже в шляпе и ворота Елисейского дворца вот-вот сами собой перед ним распахнутся, он устроил в прошлое воскресенье вечеринку для своих приближенных и спонсоров в весьма недешевом ресторане «Ротонда». Многие французы были шокированы: им это напомнило поведение Николя Саркози, который организовал крутую вечеринку в не менее знаковом заведении на Елисейских полях—ресторане «Фукетс» в 2012 году, что ему на протяжении всего мандата не раз ставили в укор. Правда, Саркози это сделал уже после второго победного для него тура. Нескромность уже сказалась на имидже «марширующего» кандидата. По последнему опросу службы Harris Interactive, 52 процента французов со скепсисом восприняли такое начало его финального забега, причем большая часть из них осудила эпизод с рестораном, выглядивший особенно кощунственным на фоне совсем невеселой обстановки в стране из-за террористической угрозы и экономического кризиса.

**Акцент**

> Полиция обрушила на головы недовольных подростков дубинки

Что касается Марин Ле Пен, то она реагировала на свою победу в первом туре выборов гораздо скромнее, что сказалось на отношении к ней французов: 61 процент опрошенных позитивно оценили ее поведение.

Не исключено, что эти тенденции могут усилиться после событий, произошедших в Амьене, что в 150 километрах к северу от Парижа. Дело в том, что там бастует персонал завода по производству машин для сушки белья, принадлежащего американской компании Wirlpool. Хозяева решили закрыть предприятие и перенести производство в Польшу, где рабочая сила стоит в несколько раз меньше. Таким образом, без работы останутся 300 человек. Несколько месяцев назад они обратились к Макрону с просьбой приехать в Амьен, где, заметим, он появился на свет и вырос. Под разными предлогами Макрон отказывался посетить «малую родину», но вот в среду решился. Он опасался, что прием будет не самым сердечным, но то, что случилось, превзошло все самые мрачные ожидания.

Когда Макрон с охраной и с кортежем сопровождающих лиц оказался на автостоянке перед заводскими воротами, где стачечники Wirlpool разбили свой лагерь, люди стали свистеть, раздались возмущенные возгласы. Они скандировали «Макрон — это ЕС», «Макрон—это патронат». Но, надо полагать, больше всего визитера задело другое скандирование — «Марин — президент!». Этому, кстати, есть несколько объяснений. Во-первых, в Амьене по итогам первого тура глава Нацфронта опередила всех кандидатов, включая Макрона, во-вторых, по статистике 40 процентов «синих воротничков» во Франции отдают ей предпочтение. Ну, и в-третьих, узнав о макроновской поездке в Амьен, Ле Пен опередила его. Прервав заседание в предвыборной штаб-квартире, она приехала на завод утром в среду. Марин заявила о своей солидарности с борьбой забастовщиков, а Макрона обвинила в том, что тот отстаивает интересы олигархов.

Выступление харизматической блондинки было встречено аплодисментами. Забастовщики наперебой делали «селфи» с Марин Ле Пен, и эти снимки вскоре заполонили социальные сети в Интернете. Уроженец Амьена, известный социально ангажированный кинорежиссер Франсуа Рюффен, а он присутствовал на той встрече, так прокомментировал ситуацию: «Макрон, столкнувшись с рабочими, был похож на пингвина, который оказался посреди песчаной пустыни».

Как отметил профессор Филипп Моро-Шевроле, эксперт в вопросах политических технологий, Марин Ле Пен благодаря своему демаршу в Амьене «набрала очки». По его словам ей удалось показать, что «она близка простому люду, а Макрон принадлежит элите, и далек от народа».

**ДИПЛОМАТИЯ**

## СМИ раскрыли будущее «брекзита»

## ПЛАТА ЗА ВЫХОД

**Ариадна Рокоссовская**

БРИТАНСКИЕ политические элиты замерли в тревожном ожидании: 29 апреля главы стран—членов ЕС утвердят план переговоров о выходе этой страны из союза. Содержание документа остается тайной, но журналисты выяснили, какие условия европейские страны хотят поставить премьер-министру Терезе Мэй.

Корреспондент Reuters, которому удалось изучить девятистраничный документ, сообщает, что лидеры стран Евросоюза будут настаивать на том, чтобы Британия обязалась предоставлять вид на жительство их гражданам и членам их семьи, приехавшим в страну до 2019 года, если они остаются там пять лет. Еще одно требование—выполнить все обязательства в отношении бюджета Евросоюза до 2020 года размером в 60 миллионов евро, а также обязательства перед МВФ и европейским центробанком за весь период своего членства. И еще один важный для европейцев пункт—юрисдикция европейского суда, которая, по их мнению, должна распространяться на Великобританию минимум до конца переходного периода.

Текст документа, по мнению экспертов, не должен сильно поменяться до субботнего ланча в Брюсселе, после которого лидеры 27 стран ЕС поставят под ним свои подписи. По данным Daily Telegraph, в Британии готовы заплатить по счетам в обмен на согласие Евросоюза на британские требования, однако последнее слово остается за премьер-министром Терезой Мэй.

**СКАНДАЛ** Американский президент угрожает поменять непослушных судей

# Суды не те, история не та ...

**Евгений Шестаков**

В четверг президент США Дональд Трамп объяснил избирателям, что он думает о судебной власти, которая мешает ему реализовать предвыборные обещания.

Отвечая на вопросы газеты Washington Examiner, гарант американской конституции недвусмысленно намекнул: «многие люди хотели бы реформировать суд». Правда, Трамп имел в виду не все суды США, а лишь те, где ставят под сомнение законность подписанных им указов. Разобраться в первую очередь глава Белого дома собирается с ненавистным ему Апелляционным судом девятого округа Сан-Франциско, где приостановили действие сначала первого, а затем и второго антииммигрантского указа Трампа. Президента особенно возмутило, что язык его указов, который понятен «даже студентам-первокурсникам», не понравился судьям.

Досталось от Трампа и другому судье—Уильяму Оррику, который заблокировал его распоряжение приостановить выделение средств городам-убежищам, не выполняющим федеральные законы. В число «очень опасных и очень плохих» городов, по классификации американского лидера, попали Нью-Йорк, Чикаго и Лос-Анджелес. В итоге помешавший планам Трампа судья был назван человеком, поощряющим тех, кто совершает преступления. Глава аппарата Белого дома Райнс Прибас был еще более несдержан на язык: судью Оррика он назвал «спятившим», как, собственно, и весь Девятый окружной суд.

Впрочем, до сих пор администрация Трампа, несмотря на обещания, ничего не предприняла для обжалования принятых ранее решений в высшей инстанции—Верховном суде. Вместо занимающих немало времени юридических баталий Белый дом нашел иной путь, чтобы реализовать указы главы государства,—решил поменять кадры в наиболее проблемных для Трампа судебных инстанциях. Местные СМИ утверждают: команда Трампа уже занялась подбором судей, которые проявят лояльность к решениям исполнительной власти и президента. Стремление Трампа обзавестись «карманными» представителями Фемиды в американской администрации называют «возвращением веры в юридическую систему». Тогда как противоречащие Белому дому вердикты с легкой руки администрации названы «подарком преступным бандитским элементам и наркокартелям». Но что особенно возмущает Трампа, так это, по его мнению, возмутительное превышение полномочий единственным, никем не избранным окружным судьей. Впрочем, президент оставил лазейку на случай, если применение административного ресурса не сработает и поменять неугодных власти судей не удастся. «Мы уверены, что в конечном счете победим в Верховном суде»,—говорится в заявлении Белого дома без указания даже примерных сроков, когда эта победа случится.

В 2016 году госдепартамент США потратил 585 миллионов долларов на «стратегическую цель номер 4». Эти средства пошли на защиту коренных интересов США за границей путем продвижения демократии и прав человека, укрепления в иностранных государствах гражданского общества. Америка, где президент и его окружение называют суд, вынесший не устраивающий Белый дом решение, «спятившим» и угрожают поменять судей, не понимающих то, что понимают первокурсники, ежегодно выделяет сотни миллионов долларов на изучение американских демократических норм за рубежом. Но, может, Вашингтону следует потратить эти деньги в самих США для защиты гражданского общества и судебной системы страны.

TWITTER.COM / DJTREVOLUTION

**Уильям Оррик (справа) не захотел становиться «карманным» судьей президента Трампа. И вынес решение не в пользу Белого дома за что был назван «спятившим».**

**НРАВЫ**

## СНЕСТИ ГЕНЕРАЛА ЛИ

В Новом Орлеане, штат Луизиана, США, наблюдается необычное скопление журналистов, съехавшихся со всех концов страны. Причиной стало решение городских властей снести памятники конфедератам, выступавшим в ходе Гражданской войны 1861—1865 годов за сохранение рабовладение и образовавшим Конфедеративные штаты Америки (КША) с президентом Джефферсоном Дэвисом. Война закончилась капитуляцией южан, но памятники им остались. Однако власти Нового Орлеана пришли к выводу, что в истории города было слишком много расизма, и решили это исправить. Первым был снесен памятник белым повстанцам-конфедератам, попытавшимся взять власть в Новом Орлеане в 1874 году. Тогда ветераны войны и расисты из «Белой лиги» восстали против нового губернатора, в ходе стычки на площади Свободы они одержали победу над правительственными силами и три дня контролировали город, пока к нему не подошел северянин генерал Грант с войсками. Позднее на месте событий была установлена белая стела с длинной надписью, где говорилось, что «национальные выборы 1876 года признали превосходство белого человека на Юге…». Правда, еще в 1989 году эти слова прикрыли гранитной заплаткой, написав политкорректно про обелиск, «установленный в честь обеих сторон в Гражданской войне».

Стелу пришлось демонтировать под покровом ночи, рабочие были в масках, а грузовики, на которых вывозили разобранный монумент,—без номеров. Вокруг стояло оцепление из подразделений полиции в полной экипировке. На такие меры предосторожности пришлось пойти из-за многочисленных угроз, поступивших в адрес компании-демонтажера, а также городских властей. На очереди—памятники главнокомандующему армией конфедератов генералу Роберту Ли, президенту КША Дэвису и генералу южан Пьеру де Борегару. Все три планируется убрать до конца года. Какая судьба ждет снесенные монументы, пока неизвестно. Возможно, их передадут в музей. Многие жители города считают подобные действия «попыткой забыть или пересмотреть собственную историю». Что интересно, такие мысли в СМИ высказывают не только белые, но и темнокожие жители Нового Орлеана. Между тем в США насчитывается порядка 1500 стел и скульптур, относящихся к конфедератам. Новый Орлеан, судя по всему, стал первым городом, где власти решили убрать их, чтобы, как выразился мэр Ландрье, показать американцам, что «наш город празднует разнообразие (в смысле проживания населения разных рас.—«РГ») и толерантность». Не исключено, что и другие городские советы вдохновятся новоорлеанским примером и попробуют сделать у себя то же самое.

**Подготовил Константин Волков**

**ИНИЦИАТИВА** ДНР и ЛНР начали оказывать гуманитарную помощь жителям подконтрольных Киеву территорий

# Донбасс своих не бросает

**Руслан Мельников, «Российская газета»,** Донецк

ДНР И ЛНР запустили программу поддержки социально незащищенных жителей тех районов Донецкой и Луганской областей, которые находятся под контролем Украины. По большому счету можно говорить об оказании им гуманитарной помощи со стороны непризнанных республик. Почему это необходимо и по каким основным направлениям действует программа, корреспонденту «РГ» рассказала уполномоченный по правам человека в ДНР Дарья Морозова.

**ДАРЬЯ МОРОЗОВА**: Я хочу напомнить, что за ДНР на референдуме проголосовали 89,1 процента жителей Донецкой области, в том числе и тех территорий, которые сейчас контролируются Украиной. Поэтому мы ответственны за людей, отдавших свои голоса за республику, но живущих по ту сторону линии разграничения, причем живущих в худших условиях. Например, если наша бабушка платит за квартиру 500 рублей, то там коммунальные услуги обходятся в 1800 гривен. А ведь пенсии там небольшие, и с выплатой зарплат возникают проблемы. Кроме того, на Украине очень страдают ветераны войны. Например, 94-летнего ветерана хотят посадить за то, что он в 1952 году ликвидировал пособника Бандеры. И именно для поддержки жителей региона реализуется программа по воссоединению народа Донбасса. Она так и называется.

> «Помощь, которую предоставляем мы, Украина своим гражданам предоставить не может»

На что в ней делается основной упор?

**ДАРЬЯ МОРОЗОВА**: На то, в чем больше всего нуждаются люди. Прежде всего это бесплатная медицина, которой нет на Украине. В первую очередь—лечение онкологических заболеваний. Ведь в Донецке находится одна из лучших онкологических клиник. Кроме того, мы предлагаем бесплатное протезирование. Еще одно важное направление—родовспоможение.

То есть в ДНР едут рожать женщины с той стороны линии разграничения?

**ДАРЬЯ МОРОЗОВА**: И уже есть первые дети, которые появились у нас. Мы даже чувствуем себя их вторыми мамами-папами. А знаете, как нам благодарны люди? Когда приехала первая роженица, ее положили в отдельную палату с постоянным уходом, и все это было совершенно бесплатно. Женщина не поверила, что такое вообще возможно. Сказала, что на той стороне ей пришлось бы отдать минимум 4—5 тысяч гривен, а сейчас она эти деньги может потратить на своего ребенка. Потом, вернувшись домой, рассказала, как к ней отнеслись в Донецке, и к нам приехала следующая роженица, за ней—еще одна... Так же происходит и с ветеранами войны, которым мы помогаем.

ТАСС

**Дарья Морозова: Мы предлагаем жителям районов, контролируемых Украиной, то же, что получают жители ДНР.**

А в чем заключается помощь ветеранам?

**ДАРЬЯ МОРОЗОВА**: Они могут получить у нас социальные выплаты 10 000 рублей или 5 000 гривен. Причем пункты, в которых выплачивается материальная помощь, находятся практически на линии разграничения. Можно перейти ее, получить деньги и сразу вернуться домой, не выезжая в Донецк. Также в программе действуют образовательное и культурное направление.

Насколько я знаю, еще одно направление гуманитарной программы—экологическая безопасность.

**ДАРЬЯ МОРОЗОВА**: Да, это тоже очень актуально в связи с участившимися обстрелами химических и металлургических предприятий, а также донецкой фильтровальной станции, где находятся запасы с хлором. Проблемой стало и затопление шахт из-за того, что за линией разграничения из выработок не откачивают воду. Мы создали комиссию с участием специалистов МЧС, технологов, химиков и экологов, которая выявляет возможные риски и выносит эту информацию на минские переговоры.

Как украинская сторона реагирует на ваши инициативы?

**ДАРЬЯ МОРОЗОВА**: Очень болезненно. Когда мы озвучили программу по воссоединению народа Донбасса на минских переговорах, это вызвало нервную реакцию. Ведь помощь, которую предоставляем мы, Украина своим гражданам предоставить не может, даже если захочет.

А доступна ли эта помощь жителям ДНР?

**ДАРЬЯ МОРОЗОВА**: Конечно. Мы предлагаем жителям районов, контролируемых Украиной, то же, что получают жители ДНР.

Но не опасаются ли репрессий люди, которые приезжают сюда за этой помощью из-за линии разграничения?

**ДАРЬЯ МОРОЗОВА**: Среди украинских силовиков есть всякие люди. Но я бы хотела посмотреть в глаза мужчине, который упрекнет 90-летнего ветерана, получившего выплату ко Дню Победы, или женщину с грудным ребенком, ездившую рожать туда, где лучше. Да и приезжают к нам те, кто не боится. Тот же ветеран уже пережил на войне такое, что его вряд ли напугает какой-нибудь оголтелый националист.

**Прямая речь** Народный артист СССР Василий Лановой: У «Бессмертного полка» нет и не будет начальников

# Память — наш командир

**Александр Емельяненков**

Шествие колонн «Бессмертного полка» по центральным улицам городов и поселков в День Победы стало новой традицией в России, подхвачено нашими соотечественниками в странах антигитлеровской коалиции и обретает все новых сторонников по всему миру. Что питает эту гражданскую инициативу, в чем ее своеобразие и сила? Где и когда будут шествия в этом году? И как защитить искренние чувства людей, их порыв и благодарную память от всего наносного, конъюнктурного, заорганизованного, что чуждо самой сути «Бессмертного полка»? Об этом в беседе с обозревателем «Российской газеты» рассуждает народный артист СССР, сопредседатель Общероссийского движения «Бессмертный полк России» Василий Лановой — один из инициаторов и неизменный участник такой акции в Москве.

ЮРИЙ СМИТЮК / ТАСС

**Это половодье памяти родилось без указаний сверху, в самой что ни на есть народной гуще.**

Если позволите, Василий Семенович, начну с вопроса, пожалуй, самого острого. В Смоленской области, где я только что побывал, директорам школ и педагогам дано указание не выходить с детьми на шествие «Бессмертного полка»...

**ВАСИЛИЙ ЛАНОВОЙ**: Это почему?

Чтобы не упрекнули в заорганизованности. Представьте ситуацию: через дорогу от школы — большой воинский мемориал, на нем увековечена память более восьми тысяч погибших. Школьники за этим ухаживают, а 9 мая уже который год приходят сюда с портретами близких и собираются в колонну. Нынче не рекомендовано...

**ВАСИЛИЙ ЛАНОВОЙ**: Чушь какая-то! Если где-то обожглись на молоке, то теперь все будем дуть на воду?! Выводить, как по приказу, целые классы в колонну полка действительно не надо. Но если ты педагог, да еще родитель, как можно оставаться в стороне в святой день 9 Мая?! Это касается не только учителей — всех родителей. Пойдите ВМЕСТЕ с детьми. Почему это важно? Если вы отправляете сына или дочь, а сами не идете, тогда и ребенка, извините, посылать не надо.

Ну как же! Портрет деда напечатали, штендер изготовили — все очень красиво. Иди, сынок, с классом. Придешь — расскажешь, как там было...

**ВАСИЛИЙ ЛАНОВОЙ**: Значит, человеку это не нужно, если он не хочет идти с ребенком. Нет, идти надо только вместе. Чтобы сын, дочь увидели слезы на лицах матери или отца, почувствовали, что происходит с родителями. Чтобы слышали песни, которые поют вокруг, и видели то, как люди на это реагируют. Маленький человек должен это запомнить. А повзрослеет — есть фильмы: «В бой идут одни старики», «Летят журавли», «Офицеры». Много есть хороших картин, которые, что называется, в помощь. Только так и может сохраниться связь поколений — и в семье, и во всем народе. Так что вставать в шеренгу «Бессмертного полка» взрослым и детям надо обязательно вместе.

А как это было в вашей семье?

**ВАСИЛИЙ ЛАНОВОЙ**: Двоих сыновей я водил в Парк культуры имени Горького, где собирались фронтовики, наверное, лет восемь. И мои мальчишки такого дня всегда ждали.

Особый разговор — ваши роли в кино, в театре, в радиопостановках...

**ВАСИЛИЙ ЛАНОВОЙ**: Да, мне часто приходилось играть людей военных. И разные чувства при этом испытывать. Но что-то особое вошло, впиталось в сознание еще с детских лет, с войны. Для меня она началась на Украине, куда я из Москвы приехал к бабушке на каникулы 22 июня 41-го года.

День в день?

**ВАСИЛИЙ ЛАНОВОЙ**: Да. 22-го мы были уже в Абомеликово, это недалеко от Винницы, а немецкие самолеты летели бомбить Одессу. Мама собиралась приехать следом, но — увы. Три с половиной года в оккупации — никаких знаков от родителей: живы, нет...

Отец с матерью оставались в Москве?

**ВАСИЛИЙ ЛАНОВОЙ**: Как я потом узнал, они работали на оборонном заводе. С первых дней войны вручную разливали в бутылки противотанковую жидкость. А это очень вредное производство. Мама, когда смогла приехать, чтобы забрать меня из-под Винницы, стала инвалидом первой группы, у папы — вторая группа. Но никто не ныл, на судьбу не жаловался. Кто-то здоровье, а миллионы людей жизни свои положили, чтобы разбить врага. Так считали мои родители, и так считаю я, что это наш, Лановых, вклад в Победу.

Служение этой памяти стало святым для меня. Когда предложили подключиться к организации шествия в Москве, я ни минуты не колебался. Потом, за три прошедших года, мы десятки городов объехали. Не только концерты в больших залах, но и простые человеческие встречи — с курсантами, суворовцами, кадетами, с людьми разных возрастов и национальностей. Эти же лица, но уже с портретами близких, я вижу теперь в колоннах «Бессмертного полка».

А на портретах не только те, кто на фронте, с оружием в руках защищал страну, но и те, кто самоотверженно работал в тылу, был в партизанах, подпольщиках...

**ВАСИЛИЙ ЛАНОВОЙ**: А как же! Вы только подумайте, сколько заводов, фабрик было переброшено в короткий срок за Волгу, на Урал, в Сибирь. И тут же запускали производство. Трудовой подвиг немыслимый. Родители, о которых я упомянул, сутками не выходили со своего химического завода. И так вся страна жила. Особенно в начальный период войны.

Мне мама рассказывала, что 16 октября было в Москве, какой был ужас. Когда объявили эвакуацию и начали уезжать — в том числе стихийно. Стали бить витрины и воровать продукты, товары из магазинов. Но Сталин по-своему и быстро прекратил начавшуюся панику. Как свидетельствуют очевидцы, самые трудные два часа он провел на ногах у Дворца автозавода им. Сталина, откуда правительство уезжало в Куйбышев. И ему был подан состав. Но спустя два часа он решительно объявил: отправляйте поезд, я — в Кремль. В Куйбышев не еду. И тут же передали по радио: Сталин остается в Москве.

Как к этому отнестись? Это разве не поступок?!

На концертах для фронтовиков мне приходилось слышать в вашем исполнении стихотворение Семена Гудзенко «Перед атакой». Слушаешь — и мурашки по коже...

**ВАСИЛИЙ ЛАНОВОЙ**: Потому что автор это прочувствовал и сумел донести до нас — так, что пробирает до костей. У фронтовика Гудзенко своя правда о подвиге русского человека в войне. У блокадников Ленинграда — своя. Не было нигде на земле такого ужаса, который там устроили. Но люди наши выстояли.

В свое время Роман Кармен пригласил меня озвучивать документальный фильм «Неизвестная война». И там был эпизод — крупным планом панорама по лицам ленинградцев, добровольно записавшихся на фронт. Люди разных возрастов, в том числе женщины, девушки, матери. И слова, которые мне предстояло озвучить: «Вглядитесь в эти лица. Запомните их. Никто из этих людей не вернется живым...» Я несколько раз начинал и не мог закончить — слова, словно ком, застревали в горле и накатывались слезы...

Даже актеру с таким опытом, как у вас, бывает трудно в такие минуты?

**ВАСИЛИЙ ЛАНОВОЙ**: Конечно. Живые же люди. И как после этого я мог реагировать на реплику какого-то из наших полуинтеллигентов: «А что вы все блокада да блокада! Надо было сдать Ленинград, и не было бы столько жертв». Я когда это услышал, был просто вне себя от ярости. Какой-то эстрадник, музыкант — все для него ясно: сдать город, вот и не было бы таких страданий.

Как можно рассуждать в таких категориях, когда живы и сами блокадники? Люди, которые это перенесли. Вы о них подумали? Алиса Фрейндлих мне рассказывала, что жизнью своей обязана бабушке, которая спасла ее в голодном, замерзающем Ленинграде. Обессиленные люди падали прямо на улице. Но те, кто видел, оказывался рядом, не проходили мимо, как сейчас случается, а помогали, чем могли, друг другу. Это святые страницы нашей истории. Они вошли в культуру и пропитаны ею, отражают национальный дух и своеобразие жизни россиян.

К вашему мнению многие прислушиваются, поэтому спрошу прямо: всегда ли нужно под патриотическим воспитанием понимать воспитание военно-патриотическое?

**ВАСИЛИЙ ЛАНОВОЙ**: Вовсе нет. Когда говорим о патриотическом — это больше к истории страны в общем плане. К ее культуре, традициям, привычкам. К нам все время лезут, получают в ответ по морде, но уроков почему-то не извлекают. Хотя еще Бисмарк предупреждал своих, будучи послом в Санкт-Петербурге: «Воюйте со многими, только не с Россией!»

Скажу больше. В России со времен глубокой истории знают, что на нее, грубо говоря, многие разевают рот. Вот и сегодня то в Европе, то в Америке, то где-нибудь на Востоке вроде бы невинно вопрошают: а почему это у России земли в десять раз больше нашего? Да какое ваше дело! Это наша земля. Была и будет. Поэтому и оружие мы должны иметь самое лучшее — обязательно. Ведь еще свежи в памяти 90-е, когда у страны оголили, что называется, и фронт, и фланги. Но так не может и не должно быть. Необходимо завести дубинку, а уж потом разговаривать. В душе у русского человека дедовский завет: голодным буду, но Родину не отдам. Или по-другому: не хочешь кормить свою армию, будешь кормить чужую.

А что ответим тем нашим согражданам, той особой прослойке людей, которые всячески дистанцируются от государства, от гражданских акций, для которых важнее всего сохранить автономию личности и не выносить на публику то, что должно быть делом интимным, семейным, включая память о своих близких, погибших на войне. Незачем, считают они, устраивать марши с портретами фронтовиков по улицам и площадям...

**ВАСИЛИЙ ЛАНОВОЙ**: Незачем с портретом ходить на улицу? Не ходи. Носи дома — в этот день и в этот час, когда вся страна их несет. Ради бога. Дело ведь не в том, чтобы продемонстрировать, смотрите, какие у меня родители.

**Акцент**

> Надо дистанцироваться от тех, кто использует народное движение, чтобы выдвинуться, получить должность, сделать себе биографию

Или показать, сколько орденов было у дедушки-генерала.

**ВАСИЛИЙ ЛАНОВОЙ**: Да, да. Не в этом главный смысл акции, а в человеческом единении. В желании и готовности собраться вместе, стать плечом к плечу. И показать, что победить в войне наши отцы и деды смогли только вместе. И наш сыновний долг не забывать об этом. Собраться в главный день на главном месте и нести портреты тех, кого уже нет, но они главное в своей жизни сделали.

Каким правилам — писаным или неписаным — нужно следовать, организуя акции «Бессмертного полка» в России и за ее пределами? И как защитить это народное движение от желающих его возглавить?

**ВАСИЛИЙ ЛАНОВОЙ**: Это важный и одновременно сложный вопрос. Надо делать все, чтобы люди с чистыми сердцами и помыслами были в рядах организаторов «Бессмертного полка». Тут не место беспозвоночным, которые рассуждают: вот сдали бы Ленинград, и людей сохранили.

Это с одной стороны. А с другой — надо дистанцироваться от тех, кто использует народное движение для саморекламы, для того, чтобы выдвинуться, получить должность, сделать себе биографию. Мы мириться с этим не будем. Тут никаких иллюзий возникать не должно, кто бы и какими заслугами при этом ни кичился...

А насколько этичны, с вашей точки зрения, споры о том, где впервые прошла колонна с портретами фронтовиков, кто и когда дал движению имя и современный размах и благодаря кому «Бессмертный полк» впервые прошел по Красной площади?

**ВАСИЛИЙ ЛАНОВОЙ**: Я, как вы понимаете, не патентное бюро. И выскажу только свое личное мнение. И по мне вопрос об авторстве гражданской инициативы под названием «Бессмертный полк» — это вопрос от лукавого. Слава богу, великое движение родилось. Родилось без указаний сверху, а в самой что ни на есть народной гуще. И не в одном каком-то городе, а в разных местах, везде по-своему, в разные годы, но с одним общим порывом — сохранить память о тех, кто одолел врага и защитил нашу землю. Это великая память великого поколения — так «Бессмертный полк» и надо понимать.

Ветераны войны много лет встречались 9 мая с друзьями-однополчанами в Москве и Ленинграде. В сквер у Большого театра и парк имени Горького приносили штендеры с названиями полков, дивизий, портреты своих товарищей. А спустя время там же стали собираться и собираются до сих пор их дети и внуки. В Тюмени, Новосибирске, в других местах горожане с портретами фронтовиков шли в День Победы к Вечному огню.

А уже потом широкий отклик получила инициатива томичей под нынешним названием «Бессмертный полк».

Делить лавры в этом деле считаете неуместным?

**ВАСИЛИЙ ЛАНОВОЙ**: Абсолютно! А тем более заявлять: «я — самый первый или главный над всеми». Ничего этого не должно быть. Какое авторское право, если дело касается общей памяти целого поколения?! За победу уплачена невероятно высокая цена. И тут уже не до частностей, а только понятие Родина, Россия, ее история и судьба. В Бессмертном полку все рядовые.

В 2007 году житель Тюмени Геннадий Иванов обратился через газету к землякам с призывом выйти на празднование Дня Победы с фотографиями родственников-фронтовиков. На его призыв откликнулись, акция получила название «Парад Победителей». Через два года такие парады состоялись более чем в 20 регионах нашей страны. В Москве в 2010 и 2011 годах на Поклонной горе провели акцию «Герои Победы — наши прадеды, деды!», на которую собрались с портретами своих дедов и прадедов московские школьники вместе с родителями.

Сегодня Геннадий Иванов — сопредседатель Общероссийского движения «Бессмертный полк России». Но в генералы над всеми себя не производил. Память о тех людях, которая идет от сердца, — вот кто руководитель этого всего. И в России, и в других странах, где проходят шествия «Бессмертного полка».

Мы сами не забываем о тех, кто победил фашизм, и не даем забыть другим. На этом святом деле, как я уже сказал, никто не должен зарабатывать. Никакого навара — денежного или иного — не должно быть. Если на этом станут зарабатывать, все неизбежно умрет. Ничего и никому лично. Все принадлежит «Бессмертному полку». А хозяин — Память.

Злые языки на Западе уже не первый года твердят, что «Бессмертный полк» — никакая не народная инициатива, а «проект Кремля». Что можно им ответить?

**ВАСИЛИЙ ЛАНОВОЙ**: Даже отвечать не хочется — это полная чепуха. Никакого указания сверху не было — и это замечательно. Хотя в государственных структурах, насколько мне известно, движение ценят и стараются поддерживать. Потому что оно истинно и абсолютно бескорыстно. На памяти павших никому не позволено зарабатывать. А от того, что власти страны, московские руководители, главы регионов оказывают поддержку в организации многотысячных шествий 9 Мая, обеспечивают меры безопасности и общественный порядок, наше движение ничуть не стало хуже. Напротив — это тот редкий случай, когда люди воочию увидели стремление официальных властей поддержать неформальную инициативу граждан.

Не меньше этого меня вдохновляет другое. То, что память о пережитом на всю жизнь остается в сердце человека, который был ранен, был на волосок от гибели, — это понятно. Но то, что память о погибших на войне, о выживших, но уже ушедших фронтовиках оказалась такой живучей, такой сильной в умах и душах послевоенных поколений — феномен потрясающий. Это святое и очень русское движение.

Бабулька одна мне рассказывала. Сижу, говорит, в День Победы у окна, вижу — несут по улице Горького много людей какие-то портреты. Что несут, куда? Присмотрелась — почти сплошь молодые лица в военной форме. Подхватилась, выключила телевизор, давай сына звать: «Саша, Саша, иди скорей! Достань фотографию деда...». И с этим портретом прямо на улицу. А там людей — море разливанное...

Надо ли всем на 9 Мая стремиться в Москву? Чтобы именно в этот день с портретом близкого человека пройти через сердце столицы — по Тверской и Красной площади?

**ВАСИЛИЙ ЛАНОВОЙ**: Думаю, что нет. Гораздо важнее, чтобы это движение разливалось по всей России и за ее пределами. Там, откуда уходили на войну, где сражались с врагом и погибали. И там, где теперь живут дети и внуки фронтовиков. Хотя, с другой стороны, приехать однажды в Москву, чтобы пронести по Красной площади портрет геройски погибшего деда, — это тоже поступок.

Но лично я не люблю уезжать из дома, а тем более — уезжать надолго из России. Пять, максимум семь дней — и меня неудержимо тянет назад. Мне нужно слышать свои песни, свои ругательства, свои мордобития, свою специфику российскую... И читать своего Пушкина, завещавшего нам: «Пируйте же, пока еще мы тут».

Кроме таких стихов, кроме «Онегина» и «Капитанской дочки», Александр Сергеевич оставил нам и прямой завет: «Гордиться славою своих предков не только можно, но и должно. Не уважать оной есть постыдное малодушие». И к этим словам великого поэта, что называется, ни добавить, ни убавить.

АРКАДИЙ КОЛЫБАЛОВ

**Василий Лановой: Мы сами не забываем о тех, кто победил фашизм, и не даем забыть другим. И в этом служении Памяти мы все однополчане.**

**НА ТУ ЖЕ ТЕМУ**

Яркие и запоминающиеся концертные акции с участием народного артиста СССР Василия Ланового под общим названием «Спасибо за верность, потомки!» за три минувших года прошли во многих городах России и успели стать органичной частью всенародного движения «Бессмертный полк». А в канун нынешнего Дня Победы, 5 мая, в Кремлевском дворце под тем же девизом «Спасибо за верность, потомки!» состоится гала-концерт для участников Парада Победы, ветеранов Великой Отечественной войны, активистов движения «Бессмертный полк», кадетов, суворовцев и курсантов.

**ДОРОГИ** В канун праздников движение на дорогах затормозилось

# Полтора часа пик

**Светлана Батова**

СЕГОДНЯ день может стать рекордным по количеству и плотности пробок в Москве. Ближе к вечеру встанут и дороги в область—москвичи отправятся за город открывать дачный сезон.

Но и без них в последнее время час пик в столице стал длиннее в полтора раза, а средняя скорость движения транспорта упала почти вдвое. Об этом заявил на пресс-конференции глава Центра организации дорожного движения города Вадим Юрьев. Во многом тормозит движение машин, по словам чиновника, начавшийся ремонт в рамках программы «Моя улица». И добивают в эти дни московский трафик перекрытия центра, связанные с репетициями Парада Победы и первомайскими шествиями.

Напомню, ремонтные работы в центре города идут сейчас сразу на 52,7 км дорог, в том числе на основных магистралях—Садовом и Бульварном кольцах. Всего—на 87 улицах, бульварах, скверах, площадях. В ЦОДД предупреждают: утренний час пик в пределах Садового растянулся с двух до трех часов. Утром он длится примерно с 8.00 до 11.00, а вечером—с 17.00 до 20.00. Понятно, что и средняя скорость упала—с 25 км/час до 15 км/час. В результате в центре, прогнозируют в ЦОДД, в часы пик уровень загрузки дорог будет достигать 9—10 баллов.

В первые дни мая ситуацию, помимо ремонтов, усугубят еще и многочисленные перекрытия движения. Третьего и седьмого мая на Красной площади в Москве пройдут репетиции Парада Победы с участием тяжелой техники. Из-за этого закроют практически весь центр и часть запада столицы. Третьего мая улицы перекроют в 17.00, 7 мая—с пяти утра. В ЦОДД обращают внимание, что на всех этих улицах до 9 мая включительно временно запрещена парковка. Как отмечает пресс-служба метрополитена, в дни репетиций парада с 19.00 до окончания репетиции станции «Площадь Революции», «Охотный Ряд», «Театральная», «Александровский Сад», «Боровицкая» и «Библиотека им. Ленина» работают только на вход и пересадки.

Первого мая в восемь утра закроют Кремлевскую и Москворецкую набережную, Б. Москворецкий мост, Васильевский спуск, Варварку, Ильинку, Москворецкую улицу. Перекрытия будут действовать до 12.00. Но Б. Москворецкий мост и Кремлевская набережная останутся закрытыми до 8 утра следующего дня.

**АКТУАЛЬНО** Как работают службы Москвы на майские праздники?

# ЗАГС отдыхает

**Сергей Бабкин**

ГРАФИК работы транспорта и социальных служб Москвы изменится в майские праздники. Выходные появились у офисов «Мои документы», а на почте введут сокращенный день.

Оформить документы и получить госуслуги в «Моих документах» нельзя будет только 1 и 9 мая. Со 2-го по 8-е число МФЦ будут работать как обычно, с 8 до 20 часов. Даже на Первомай и День Победы в столице продолжит круглосуточную работу отделение № 101000 на Мясницкой улице, 26. Но 1-го и 9-го обмена корреспонденцией между почтовыми офисами все равно не будет, уточнили «РГ» в пресс-службе «Почты России». А 30 апреля во всех почтовых отделениях рабочий день сократится на час. В этот день до 21 часа проработают отделения на Уральской улице, 1 и на Смоленской площади, 13/21. По тому же графику московская почта будет работать 8 мая.

Отделения связи установили специальный график социальных выплат для москвичей. Пенсии и другие социальные пособия за май начнут выдавать с 3 мая по обычному графику. Те, кто должен получить пенсию 7-го и 4-го числа получат деньги 4-го. А 5-го числа—за 5 и 9-е, 6-го—за 6-е, 8-го—за 8-е. С 10 мая выплаты пойдут по обычному графику. В самом же Пенсионном фонде выходные будут 1 мая и с 6 по 9 мая.

Сразу 5 выходных на «майские» будет у столичных ЗАГСов: 1, 2, 7, 8 и 9-го числа. С 3 по 5 мая—рабочие дни по обычному графику. 6-го числа зарегистрировать смерть, рождение или брак разрешат только в Академическом, Богородском, Дмитровском, Кунцевском, Медведковском, Рязанском, Ухтомском, Хамовническом и Шипиловском отделах, у остальных—выходной.

Изменится в праздники и работа железной дороги. Как сообщили «РГ» в пресс-службе МЖД, 28 и 5 мая пригородные поезда будут ходить по расписанию пятницы. Субботний график распространится на 29, 30 апреля и 6—8 мая. Воскресное расписание актуально для 1 и 9 мая, 2 мая действует график вторника, 10-го—среды. Кроме того, на «майские» добавят новые межобластные экспрессы. С Курского вокзала назначены два дополнительных поезда в Тулу и Владимир.

Вскоре будет опубликован график работы оликлиник, сообщили «РГ» в пресс-службе департамента здравоохранения. Проверить режим каждого медучреждения пока можно на сайте dkdmozdrav.ru/. А телефоны аварийных служб по всем районам Москвы размещены на портале открытых данных столичного правительства data.mos.ru.

**КОШЕЛЕК** Зарплату подмосковным бюджетникам повысят дважды

# Ожидаемо и неожиданно

**Ирина Рыбникова**

В ЭТОМ году зарплата подмосковных бюджетников вырастет дважды. Первое повышение ожидается уже 1 мая, второе намечено на 1 сентября.

При верстке бюджета-2017 обсуждалось однократное повышение. Но динамика роста доходов областной казны по итогам прошлого и началу нынешнего года позволила обеспечить работникам здравоохранения, образования, культуры и социальной защиты дополнительную финансовую поддержку. На нее могут рассчитывать 12 категорий бюджетников, в числе которых врачи, средний и младший медперсонал, социальные работники и работники культуры, педагоги вузов, школ, детских садов и дополнительного образования, научные сотрудники. «И самое главное—мы в сентябре на 70% увеличим зарплату младшим воспитателям. На это был огромный запрос. 350 детских садов построили. И нянечки не раз просили обратить внимание на их низкие зарплаты»,—заявил губернатор Подмосковья Андрей Воробьев.

Только майское повышение потребует дополнительных расходов в сумме 5,4 млрд рублей. 1,8 млрд из них будут получены благодаря мобилизации расходов бюджетных учреждений, еще 3,6 млрд выделит областной бюджет. А расходы под сентябрьское повышение, поскольку оно было незапланированным, определятся в ближайшее время. «Прошу минфин и Мособлдуму оперативно подготовить все необходимые нормативные документы, чтобы своевременно довести детали повышения работников бюджетной сферы»,—подчеркнул губернатор. Спикер областного парламента Игорь Брынцалов пообещал, что затягивать с принятием соответствующего законопроекта депутаты не будут. «В последние годы в Подмосковье активно проводится административная реформа, сокращение аппарата чиновников и преобразование территорий в городские округа. Благодаря этому удается достигать существенной экономии бюджета. Освобожденные средства и впредь будут направляться на социальную сферу»,—отметил Брынцалов.

**Спецслужбы** МЧС впервые подготовило проект Основ госполитики в области пожарной безопасности до 2030 года

# Придут по форме

РИА НОВОСТИ

**В МЧС уже действует аэромобильная группировка, включающая авиадесантные подразделения.**

**Тимофей Борисов**

Какой будет пожарная служба России в недалеком будущем, какая стратегическая линия выбрана для ее развития? Этими вопросами специалисты МЧС занимались долгое время, и вот теперь впервые в истории этот основополагающий документ в виде Основ госполитики готов и отправлен на утверждение в правительство РФ.

Жизнь не стоит на месте. Пожарная служба постоянно развивается, а, следовательно, необходимо было определиться и со стратегией этого развития, комментируют в пресс-службе МЧС России.

Главным стержнем этой политики будет более тесное взаимодействие органов государственной власти и всех государственных органов.

В борьбе с огненной стихией необходим комплексный подход по развитию всех видов пожарной охраны. Это позволит повысить эффективность системы реагирования на чрезвычайные ситуации, обеспечить гарантированную помощь и поддержку каждому человеку, оказавшемуся в беде или в трудной жизненной ситуации.

В Основах, в частности, обозначены основные задачи по реализации государственной политики в области пожарной безопасности.

Прежде всего, это—оценка возможных пожарных опасностей на территории Российской Федерации и определение мер по предотвращению этих опасностей. Особый акцент—на совершенствовании нормативной правовой базы с учетом риска причинения вреда.

Одна из основных задач—совершенствование федерального государственного пожарного надзора, приоритетными становятся профилактические мероприятия и риск-ориентированный подход.

Кроме того, предстоит дальнейшее повышение качества обучения личного состава подразделений пожарной охраны, которые участвуют не только в тушении пожаров, но и в их предупреждении, а также в проведении аварийно-спасательных работ.

Предусмотрены два этапа реализации документа. Если сказать коротко, то на первом этапе (2017—2020 годы), в частности, планируется внедрить риск-ориентированный подход при организации и проведении надзорных мероприятий.

На втором этапе (2020—2030 годы) будут внедряться новые технологии в области пожаротушения и обеспечиваться координация деятельности подразделений всех видов пожарной охраны со стороны ФПС ГПС.

Сейчас уже созданы специализированные пожарно-спасательные части, завершено формирование аэромобильной группировки сил МЧС России, которая включает авиационно-десантные подразделения.

Продолжается создание Корпуса сил добровольной пожарно-спасательной службы. Цель этой работы—прикрытие подразделениями пожарной охраны сельских поселений, независимо от их величины, количества жителей и удаленности.

Довольно успешно уже идут реформа контрольно-надзорной деятельности и внедрение риск-ориентированного подхода. И не первый год.

**Акцент**

> Предусмотрено развитие всех видов пожарной охраны, чтобы обеспечить помощь каждому человеку

Главная задача при этом—снижение административной нагрузки на организации и граждан, осуществляющих предпринимательскую деятельность. Контрольно-надзорная деятельность МЧС России должна способствовать росту экономики, на деле улучшать ситуацию во всех сферах деятельности, обеспечивать развитие системы безопасности жизнедеятельности населения. Создавая тем самым условия для качественной, благополучной жизни наших граждан. Количество запланированных на 2017 год проверок по всем видам надзорной деятельности уже уменьшено на 35 процентов. В результате осуществления реформы должно уменьшиться количество пожаров и, как следствие, уменьшится число пострадавших.

Реализация проекта Основ будет осуществляться в пределах бюджетных ассигнований, предусмотренных в соответствующем бюджете бюджетной системой Российской Федерации. Дополнительных ассигнований из федерального бюджета не потребуется.

МЧС подготовило одну приятную новость для пожарных в преддверии их профессионального праздника—Дня пожарной охраны, который отмечается 30 апреля.

Весьма приличные суммы получит почти половина всех пожарных частей на капитальный и текущий ремонт, помимо тех, кто уже получил подобные средства в прошлом году. Причем для многих подразделений такие поддержка и внимание будут впервые за последний десяток лет.

То есть теперь, как планировалось руководством ведомства, помощь дойдет даже до самых отдаленных регионов.

Кроме того, в МЧС постоянно работают над повышением уровня социальной защищенности личного состава.

Адресная помощь оказывается сотрудникам и членам их семей, которые находятся в сложной жизненной ситуации. В первом квартале этого года, например, многие получили такую помощь в решении вопросов, связанных с лечением. Поддержка оказывается и тем, кто находится в сложной ситуации в связи с ипотечными и прочими кредитными историями.

В этом году МЧС России продолжит поддерживать семьи сотрудников, в которых воспитываются четверо и более детей. Во втором квартале материальную помощь в размере 100 000 рублей получат около 2000 семей.

Для приобретения или строительства жилья сотрудникам федеральной противопожарной службы будут предоставлены единовременные социальные выплаты. В этом году их объемы в несколько раз больше, чем в прошлом.

Также для прозрачного распределения жилфонда спасатели тесно взаимодействуют с региональными властями, как в глубинке, так и в тех городах, где с выделением и строительством нового жилья дело обстоит крайне сложно.

В качестве примера можно привести Главк МЧС Москвы—с начала 2017 года благодаря взаимодействию с властью пожарные и спасатели уже получили 19 квартир.

В течение последних лет только и слышишь, что в каких-то структурах меняется форма одежды. МЧС России тоже планируются перемены, цель которых—не просто переодеть спасателей и привести к единой цветовой гамме всю спецодежду.

В ведомстве рассчитывают, что увеличатся сроки использования отдельных элементов формы, тех, которые не так часто используются и не так быстро изнашиваются. И наоборот, чаще станут выдавать наиболее востребованные вещи, например футболки, средства индивидуальной защиты рук.

Все новые виды защитной одежды, обуви и снаряжения получат те, кто участвует в ликвидации последствий чрезвычайных ситуаций. И самое важное—обязательно будут учитываться климатические условия и выполняемые задачи.

На недавнем селекторном совещании глава МЧС России Владимир Пучков потребовал, чтобы новая форма для пожарных и спасателей была недорогой, удобной и износостойкой. Министр поручил собрать пожелания пожарных и спасателей. В связи с этим на сайте МЧС России открыт специальный раздел, где можно оставить свои пожелания и рекомендации по новой экипировке.

МЧС России постоянно активно внедряет современные технологии спасения. Одна из ключевых задач министерства—повышение эффективности деятельности реагирующих подразделений. Учитывая тенденции современного мира, МЧС России совместно с РАН и научно-исследовательскими организациями развивает пожарно-спасательную технику, отличающуюся повышенными эксплуатационными качествами, маневренностью, производительностью систем подачи огнетушащих веществ.

Пожарно-спасательные подразделения, например, получат опытные образцы дыхательных аппаратов со сжатым воздухом с увеличенным сроком защитного действия, универсальные робототехнические комплексы с функциями разведки последствий ЧС и многое другое.

ВАЛЕРИЙ МАТЫЦИН / ТАСС

**В ближайшее время пожарные получат новую форму и снаряжение.**

**ПРОИСШЕСТВИЕ** Экипаж российского исследовательского судна спасли турецкие моряки

# Не разминулись в тумане?

**Юлия Крымова, «Российская газета»,** Севастополь

ИССЛЕДОВАТЕЛЬСКИЙ корабль «Лиман» Черноморского флота столкнулся с торговым судном «Youzarsif-H» вчера около полудня в Черном море, в 18 морских милях от пролива Босфор. Инцидент произошел из-за густого тумана. У «Лимана» образовалась пробоина ниже ватерлинии, которая стала роковой—экипаж более двух с половиной часов боролся за живучесть корабля, но остановить течь не удалось.

«Лиман» с экипажем из 78 человек потерпел бедствие в районе турецкого городка Кильос. Как только стало известно о происшествии, в район столкновения были направлены корабли ЧФ, а также спасательная команда на самолете Ан-26 из состава дежурных сил флота. Получив сигнал SOS, на помощь российским морякам пришли катера и буксиры Береговой охраны Турции. Они взяли на борт часть экипажа «Лимана», а остальных приняла команда Youzarsif-H (судно под флагом Того перевозило скот) и в результате столкновения не получило серьезных повреждений. Погибших или пропавших без вести в результате кораблекрушения нет.

> Судно «Лиман» с экипажем из 78 человек потерпело бедствие в районе турецкого городка Кильос

—Все члены экипажа исследовательского судна ЧФ «Лиман» в полном составе живы и здоровы,—сообщили в Минобороны России, добавив, что черноморцев эвакуируют с турецкого спасательного судна на российский корабль.

По сведениям Береговой охраны Турции, «Лиман» пошел ко дну в 14.48 из-за полученных пробоин.

Причины инцидента устанавливаются, но среди основных версий называют низкую видимость из-за тумана. Турецкие СМИ также сообщили, что премьер-министр страны Бинали Йылдырым в телефонном разговоре выразил сожаления председателю правительства России Дмитрию Медведеву в связи с произошедшим.

**СПРАВКА «РГ»**

*Гидрографическое судно «Лиман» было построено в Гданьске (Польша) в 1970 году по проекту 861М (средний разведывательный корабль). В 1974 году вошло в состав Черноморского флота. Его длина—73,3 метра, ширина—11,2 метра, осадка—3,9 метра. Экипаж—85 человек. Судно вооружено переносным зенитно-ракетным комплексом «Игла». Судно «Лиман» прошло через Босфор 21 октября 2016 года.*

AP

**По предварительным данным, причиной крушения судна «Лиман» могли стать плохие погодные условия, туман.**

**БЕЗОПАСНОСТЬ**

# В Калининграде обезвредили двенадцать международных террористов

# Вскрыли ячейку

**Ульяна Вылегжанина, «Российская газета»,** Калининград

ВСЕ ЗАДЕРЖАННЫЕ боевики—члены ячейки международной группировки «Исламский джихад—Джамаат моджахедов» и выходцы из республик Средней Азии. В ФСБ не исключают, что преступники могут быть причастны к вербовочной деятельности в интересах террористической организации.

Спецоперацию провели сотрудники региональных управлений ФСБ, МВД и Росгвардии. Как видно на кадрах оперативной съемки, правоохранители по приставной лестнице забрались на балкон одной из квартир, где скрывались боевики. После того как они проникли в помещение, террористы были уложены на пол лицом вниз и закованы в наручники. Оказать сопротивление, судя по всему, они не успели.

Как оказалось, лидером ячейки был мужчина, которого разыскивают в Узбекистане за преступление экстремистской направленности. По информации правоохранительных органов, он активно вербовал жителей Калининградской области, в том числе выходцев из Центрально-Азиатского региона, в интересах эмиссаров запрещенной в России международной террористической группировки «Исламский джихад—Джамаат моджахедов». Вербовкой, возможно, занимались и другие задержанные боевики.

Сейчас главарь дает признательные показания. В частности, рассказывает об участии своих родственников в деятельности террористических организаций.

—Кроме того, установлены связи лидера ячейки, проводится проверка на предмет причастности задержанных к незаконным вооруженным формированиям, действующим на территории Сирии,—поделилась информацией официальный представитель УФСБ России по Калининградской области Наталья Панюшкина.

По одной из версий, исламисты выдавали себя за строителей и даже брались за подряды. Но подтверждения эта информация не получила.

Оперативное видео смотрите на сайте rg.ru/art/1396987

**ЛАБОРАТОРИЯ**

Российские ученые создали микрокапсулы для лекарств

## ЭКСПРЕСС ДО КЛЕТКИ

**Ксения Колесникова**

РОССИЙСКИЕ ученые создали микрокапсулы, способные адресно доставить «белковое» лекарство в клетки крови. Их можно использовать для борьбы с сепсисом, раком, болезнями мозга и другими нарушениями.

Как это работает? Специалисты из Института молекулярной биологии РАН и Института биофизики клетки РАН установили, что защитить иммунные клетки от токсинов и избежать заражения крови можно с помощью «белка тревоги» (белка теплового шока) Hsp70. Однако с транспортировкой лекарства до «проблемных» участков возникли сложности: без защиты он разлагается во время путешествия через организм и не достигает цели.

Эту проблему решили биофизики, создав микроконтейнеры из обычного мела и органических полимеров. Сначала они впитывают белок Hsp70, как губка. А потом при попадании в «нужные» клетки эта оболочка постепенно растворяется под действием ферментов, и лекарство начинает действовать.

Опыты «in vitro» оказались очень успешными. Наночастицы с раствором Hsp70 ученые поместили в культуры сражающихся с микробами иммунных клеток, после чего концентрация агрессивных молекул в них снизилась в два раза. Это защитило клетки от массовой гибели и от мощнейшей воспалительной реакции.

— Микрокапсулы, состоящие из биодеградируемых компонентов, имеют большие перспективы, - говорит Людмила Шабарчина из Института теоретической и экспериментальной биофизики РАН в Пущино.— Благодаря таким миниатюрным контейнерам, активные вещества можно доставлять адресно.

Так что будущее медицины за частицами, которые не вызывают иммунной реакции и умеют проникать практически во все ткани тела. Они необходимы для доставки токсичных препаратов и тех лекарств, которые быстро распадаются в крови, в желудке.

**АКТУАЛЬНО**

Уникальная установка возвращает зрение детям

## СПЛЕЛИ СЕТЧАТКУ

**Ирина Белова,** Нижний Новгород

НИЖЕГОРОДСКИЕ врачи освоили криохирургическую установку для проведения офтальмологических операций у детей.

Недоношенные трехмесячные малыши—Миша и Татев—почти одновременно стали пациентами Нижегородской областной детской клинической больницы (НОДКБ). Мише хватило одной операции по соединению сетчатки и сосудистой оболочки глаза—криопексии. А вот с Татев все было куда сложнее.

—Семимесячную дочку весом меньше килограмма я родила в Дзержинском перинатальном центре,—рассказала мама девочки.— Оказалось, в Дзержинске медперсонал оставил в сердце Татев часть катетера...

Как результат—две операции в Нижегородском кардиоцентре. А затем врачи заметили, что у девочки появились изменения на сетчатке обоих глаз: Татев угрожала полная слепота.

—Татев пришлось делать криопексию дважды,—пояснил «РГ» завофтальмологическим отделением НОДКБ, главный детский офтальмолог регионального минздрава Андрей Матюшин.— Но добились положительного эффекта.

Раньше такие операции проводили только в Москве и Санкт-Петербурге. Однако в регионе примерно шесть процентов детей рождаются с низкой и экстремально низкой массой тела. Такие малыши подвержены проблемам со зрением. Поэтому очень важно, что в Нижнем Новгороде появилась криохирургическая установка, позволяющая бороться с ретинопатией. Стоимость одной такой операции—100 тысяч рублей, но для пациентов она бесплатная.

**От первого лица** Доктор наук Георгий Лебедев: Каким бы ни был умным Интернет, ему не понять, что значит «не навреди»

# Врач раскинул сеть

**Ирина Краснопольская**

Нас упорно просвещают: вместо посещения врача достаточно связаться с ним по Интернету, и он на расстоянии поставит диагноз, назначит лечение.

И в регистратуре теперь не надо стоять в очереди, потому что всю занудную работу по оформлению документов, записи к специалистам тоже берет на себя компьютер. Короче, мы становимся свидетелями телемедицины. Это безоговорочное благо? Или?.. Об этом разговор с заведующим кафедрой информационных и интернет-технологий Первого Московского государственного университета имени Сеченова, председателем комитета «Интернет+Медицина» Института развития Интернета доктором технических наук Георгием Лебедевым.

Георгий Станиславович, судя по тому, что вы возглавили впервые созданную в нашей стране кафедру информационных технологий, ваш ответ будет однозначным: благо?

**ГЕОРГИЙ ЛЕБЕДЕВ**: Конечно, благо. Такого вспомогательного, мощного, говоря медицинским языком, ассистента в службе здоровья никогда не было. Но я сказал «ассистента». Ассистент очень важен, но не он делает главную работу. Ее делает врач. Поэтому современная система здравоохранения должна четко определить место и обязанности ассистента. Каким бы ни был умным Интернет, ему не понять, что значит «не навреди». А это главный постулат врача. Интернет все-таки машина, а не человек.

Хорошо сказали. В вашей семье много медиков. Но вы поступили в Военно-космическую академию. Возобладал авторитет отца и деда, которые были военными и хотели, чтобы военная династия продолжалась?

**ГЕОРГИЙ ЛЕБЕДЕВ**: Да. После ее окончания занимался разработкой математических моделей в военном деле. Но медицина не отпускала. Началось паломничество информационных технологий во врачевания...

Так оказались в Первом медицинском университете, стали одним и создателей, а теперь уже и руководителем первой в России кафедры интернет-технологий, созданной в прошлом году.

**ГЕОРГИЙ ЛЕБЕДЕВ**: Мне удалось собрать группу, можно сказать, энтузиастов, которые вовремя почувствовали и умом, и сердцем важность использования новых технологий в медицине. Мы разработали программу. Среди разработчиков был Герман Сергеевич Клименко, тот самый, который председатель совета Института развития Интернета, советник президента РФ. Так иногда бывает: мы были одержимы этими технологиями, их внедрением в медицинскую практику. Были очередные посиделки с единомышленниками, которых становилось все больше. Среди них оказался ректор Сеченовского университета Петр Витальевич Глыбочко. И посиделки эти закончились тем, что решено было открыть специальную кафедру и приступить к обучению студентов. Что мы и сделали.

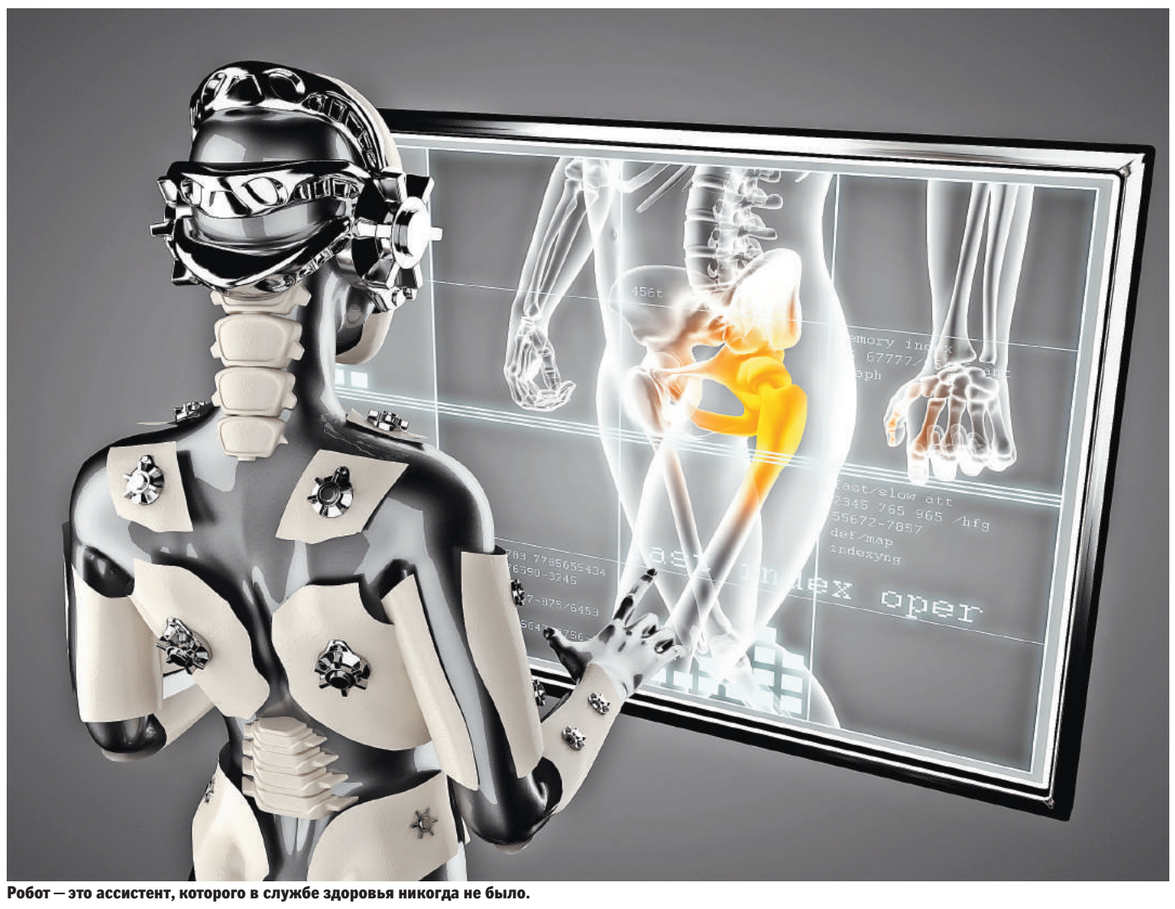

DEPOSITPHOTOS

Робот — это ассистент, которого в службе здоровья никогда не было.

**Акцент**

> Оперирует не робот — даже самый современный, даже рукастый — оперирует хирург, управляющий роботом

Быть первыми всегда трудно. Вам трудно? Противостояния тому, что вы делаете, нет? Или уже всем понятно, что без информационных знаний в медицине никуда?

**ГЕОРГИЙ ЛЕБЕДЕВ**: Понимают. Но перекосы есть. Эти технологии настолько притягательны, что нередко именно им начинают отдавать предпочтение. И зачем заниматься анатомией? Зачем вдаваться в тонкости того же иммунитета? Есть же Интернет! Есть роботы, симуляторы, системы искусственного интеллекта, в конце концов. Но вот что любопытно. Первые свои лекции мы читали студентам четвертого курса. Все, о чем мы говорили, их мало интересовало. Им казалось, что они почти врачи, и достижения Интернета их интересовали постольку поскольку. Совсем иное восприятие мы ощутили, когда стали читать свои лекции студентам выпускного курса, которые на самом деле почти врачи. Они уже понимали: современное врачевание без новейших технологий немыслимо. Для нас это было своеобразным уроком: мы поняли, что преподавать четверокурсникам нужно в другом ключе. Практика показала: изменение тематики изменило их отношение к нашему предмету.

Этот предмет у студентов популярен? Или к нему относятся, примерно как в былые времена к изучению марксизма-ленинизма?

**ГЕОРГИЙ ЛЕБЕДЕВ**: О марксизме-ленинизме они ведать не ведают. А новые технологии их интересуют, и весьма. Правда, иногда потому, что они, к сожалению, после получения диплома врача не собираются посвящать себя медицине. Такое есть. А без знания информационных технологий теперь нигде нельзя работать.

ИНФОГРАФИКА «РГ» / ЛЕОНИД КУЛЕШОВ / НАТАЛЬЯ ЯЧМЕННИКОВА

Но вернемся к тому, с чего начали беседу. Телемедицина улучшит качество медицинской помощи? Сделает ее более доступной? Робот заменит хирурга в операционной?

**ГЕОРГИЙ ЛЕБЕДЕВ**: Качество будет выше. При одном условии: медицинский работник будет владеть телемедициной в совершенстве, будет точно знать точки ее приложения. Он избавит, повторюсь, от рутинной работы. Но и пациент должен владеть этими технологиями. Меняется качество жизни для нас всех. Это произойдет не сразу и не вдруг. По той простой причине, что эти технологии, пользование Интернетом пока за семью печатями для миллионов. И надо говорить не только об информационной грамотности врачей. В СССР была программа ликвидации неграмотности. И сейчас надо говорить о ликвидации информационной неграмотности. Решение проблемы не под силу одной кафедре. А робот в операционной иногда уместен. Именно иногда. Но в любом случае оперирует не робот, а хирург им управляющий. И диагноз на расстоянии ставит врач, используя информационных ассистентов. Используя тактично: ведь приведлив не только пациент, но и сама медицина.

### ВИЗИТНАЯ КАРТОЧКА

СЕРГЕЙ МИХЕЕВ

*Георгий Станиславович Лебедев.*
*Родился в 1964 году во Львове. Закончил в 1987 году Военно-космическую академию имени Можайского. С 1993 года занимается информационными технологиями в здравоохранении. Автор 160 научных работ. Создатель и заведующий кафедрой информационных и интернет-технологий Первого Московского медицинского государственного университета имени Сеченова. Жена Елена Николаевна — врач-стоматолог.*

**НАГРАДА** Герой «Российской газеты» академик Владимир Порханов стал Героем Труда России

# Признание за призвание

**Ирина Краснопольская**

Второй раз среди Героев Труда РФ — врач. Высокая награда присуждена главному врачу Краснодарской краевой клинической больницы № 1 имени профессора С.В. Очаповского Владимиру Порханову.

Напомним: первым в 2013 году был академик Александр Коновалов—уникальный нейрохирург. Тот самый, который когда-то успешно провел разделение сиамских близнецов из Прибалтики Вилию и Виталию. Фактически даровал девочкам нормальную жизнь.

Даровать жизнь—обязательное качество врача. Иначе, убежден Герой Труда России Владимир Порханов, зачем выбирать такую профессию. За свою жизнь Владимир Алексеевич провел более 20 тысяч операций. В том числе и совершенно уникальных, таких, которые до него никто не делал. А он более всего радуется тому, что эти операции перестают быть штучными, что их начинают проводить его ученики, его последователи. Владимир Алексеевич не испытывает ревности к их успеху. Он радуется этим успехам, гордится ими.

25 апреля Владимиру Алексеевичу исполнилось 70 лет. В зале, где юбилей отмечался, без преувеличения, собрался весь высший свет российской медицины. Когда решили сделать общее фото академиков и членов-корреспондентов и все они вышли на авансцену, стало тесно...

А когда съехавшимся на юбилей сообщили о присвоении Владимиру Порханову звания Героя Труда, зал взорвался аплодисментами. Мне трудно это объяснить, но поверьте, эти аплодисменты не были данью традиции—они были данью признания. Порханов — герой подлинный, герой любимый. До сих пор был Героем труда Кубани, теперь Герой Труда России. И это признание не только его, Владимира Порханова, заслуг, но и заслуг региональной медицины, которой Владимир Алексеевич отдает жизнь. (Большое интервью с ним было опубликовано в «РГ» за 21 апреля с.г.)

Горжусь, что могу уникального Порханова называть Володя, общаться с ним на «ты». Горжусь тем, что он, как и Александр Коновалов, — автор, эксперт, друг нашей газеты, к которому всегда можно обратиться и за помощью, и за советом. Отказа не будет.

У Володи очень дружная, очень красивая большая семья. Они все были в зале в день юбилея. Крохотных внуков звания деда волнуют меньше всего. Им главное — повиснуть у него на шее, танцевать с ним. Правда, когда маленького Кирилла спросили, что он хочет пожелать деду, мальчик, не задумываясь, ответил: «Чтобы скорее построил вторую очередь».

«Вторая очередь» — это вопрос реконструкции больницы. Вопрос, которым постоянно озабочен ее главный врач—уникальный хирург, уникальный организатор здравоохранения, академик, Герой Труда России Владимир Порханов.

Персона Один день и двадцать тысяч операций хирурга Порханова

Жить как дышать

«Заплатите, потом лечение — это неправильно. Мы не прощаем вымогательства у больных», — из интервью Владимира Порханова («РГ», 21.04.17 г.)

**ВЗГЛЯД** Пострадавших после теракта возвращают к жизни

# Доктор-спасение

**Людмила Безрукова,** Санкт-Петербург

КОГДА после взрыва в метро в НИИ скорой помощи им. Джанелидзе поступили первые пострадавшие, пятерым из них требовалась экстренная хирургическая помощь. У одной из тяжело раненных были разрывы легких от баротравмы, переломы основания черепа, костей предплечья, таза, ожоги лица и рук. У другой—сквозное ранение осколком головного мозга, повреждение костей черепа...

В таких случаях часто говорят: травмы, не совместимые с жизнью. Но не прошло и месяца: обе женщины самостоятельно дышат, видят, говорят, едят. Ходят! Понятно, передовые технологии, аппаратура—с этим в Центре анестезиологии и реаниматологии, как и в других отделениях НИИ, проблем нет. Но главное, конечно, сами врачи, их знания, профессионализм.

Знакомлюсь: заместитель главного врача Вячеслав Афончиков, заведующая реанимацией Елена Соколова, нейрохирург Павел Чечулов, врач-реаниматолог Любовь Углева, анестезиолог Илья Петров.

> Чтобы «склеить» сосуды, потребовалось несколько часов поистине ювелирной работы хирурга

Кстати, у 27-летнего Ильи Петрова в тот день был выходной после суточного дежурства. Но как только узнал о трагедии, сразу примчался. Экстренные операции проводили примерно 70 специалистов. Некоторым пострадавшим делались одномоментно сразу две операции двумя бригадами хирургов. Нейрохирург Павел Чечулов был в такой бригаде. На его счету не одна уникальная операция. Из недавних—больному с гигантской, до 5 см, аневризмой...

У многих пострадавших оказались повреждены сосуды. А у одной женщины сразу в двух местах крупная артерия. Чтобы «сшить» ее и «склеить» более мелкие сосуды, потребовалось несколько часов поистине ювелирной работы хирурга. И клей, и методика известны не первый год. А вот в экстренной ситуации с большим числом пострадавших использовали их впервые.

Двадцать шесть операций провели врачи НИИ уже в первые сутки после взрыва. И примерно столько же в следующие дни. Сейчас в стационаре остаются 12 человек. Их жизни уже ничто не угрожает.

—Современные процедуры и лекарства, конечно, делают свое дело,—говорит завреанимацией Елена Соколова.—Но без должного ухода восстанавливаются тяжелые пациенты обычно медленней.

Они немногословны—врачи НИИ скорой помощи. И то, что сделали и делают для своих пациентов, подвигом не считают. Говорят: это обычная наша работа—спасать человеку жизнь.

**ИССЛЕДОВАНИЯ** Поставить диагноз с помощью анализа волос

# Твое слово, прическа!

ВИКТОР ВАСЕНИН

Ученые создали новую методику спектрального анализа волос, который может рассказать о состоянии организма.

**Наталья Граф,** Томск

УЧЕНЫЕ создали новую методику спектрального анализа волос, благодаря которой можно получить информацию о состоянии организма человека и его предрасположенности к тем или иным заболеваниям.

Принципиально новая технология исследования волос проводится с помощью метода дуговой атомно-эмиссионной спектрометрии. Если совсем просто: биосубстрат сжигается в специальной камере при температуре 400—450°С. Ученые изучают зольный остаток волос, определяют макро- и микроэлементы... Все это повышает точность анализа»,—рассказали «РГ» в Томском госуниверситете.

—Этот способ позволяет определять концентрацию жизненно важных микроэлементов в организме человека,—говорит один из авторов новой методики, профессор ТГУ Владимир Отмахов.—Их дисбаланс приводит к развитию различных заболеваний, многие из которых долгое время протекают скрыто. Методика позволяет определять концентрацию сразу около 30 химических элементов и уже доказала свою эффективность.

Химики ТГУ и сотрудники кафедры неврологии и психиатрии СибГМУ успешно провели совместные исследования. Они анализировали волосы пациентов, перенесших ишемический инсульт, и выявили закономерности изменения элементного состава. У всех больных наблюдалось повышение концентрации кадмия и свинца, а концентрация цинка, наоборот, была снижена. Кстати, в исследованиях участвовали и томские студенты: был сопоставлен уровень IQ и микроэлементный состав волос пятидесяти бакалавров ТГУ.

—Выяснилось, что чем выше уровень интеллекта, тем меньше концентрация олова в организме студента,—говорит Владимир Отмахов.—При уровне IQ 130-140 содержание данного элемента составляет 0,5 мкг/г. Такая же ситуация с кадмием.

Российская газета
www.rg.ru
28 апреля 2017
пятница №92 (7258)

**Монолог** Президент Государственного музея имени Пушкина Ирина Антонова об искусстве провокации и жизни

# Сама иду на свой свет...

Александр Ярошенко

Мировому искусству эта элегантная женщина посвятила почти восемьдесят лет. Целую эпоху — даже в измерении мирового искусства. И за эти годы Ирина Антонова составила о самых важных жизненных ценностях свое, особое, независимое от общепринятых стандартов мнение. О гениальности, которая рождается на земле, а не падает милостью Божьей с неба. О смирении, которому не стоит подражать. О роскоши, которая вовсе не нужна, если она не имеет границ. И о том, почему до 90 лет она вообще не думала о смерти.

PHOTOXPRESS

**Ирина Антонова: Понимаете, дел по-прежнему очень много. Домой, как правило, возвращаюсь поздно. Я читаю лекции, делаю выставки, но это моя текущая работа. А жизнь я посвятила тому, чтобы здесь был музейный городок...**

### Закон одаренности

— Политизировано ли искусство? Это очень размытое и конъюнктурное мнение. Искусство Микеланджело, которое работало на Папу Римского, оно было политизировано или нет? Когда он расписывал потолок Сикстинской капеллы, он отражал мнение Папы? Ну нет конечно!

Но всегда были и будут художники, которые выполняют волю любой власти и прислуживают режимам. Обычно это слабые художники.

Часто так бывает, что искусство, которое никто не финансирует, дает очень серьезные плоды. Живопись, литература, музыка и даже театр.

Очень многие художники были голодными, мера сытости не имеет прямого отношения к качеству работы. Художник может быть сытым и делать плохие картины. Может быть успешным и быть настоящим мастером, так случается, когда художник находит свою аудиторию, находит тех, кто поддерживает большое и настоящее искусство.

Поэтому расклад «он успешен, значит, работает на кого-то» — очень примитивен. Художник может быть внешне успешным, но при этом быть полной бездарностью. Он может быть внешне неуспешным, но при этом быть абсолютным гением. Настоящий талант жирком не заплывает. Случается, что талант очень силен как творец и слаб как человек. И уступает каким-то принципам.

Это все очень сложно и индивидуально. Поэтому каждого нужно судить по делам его.

Закон одаренности пока не открыт. Но я не думаю, что это капает с неба. Потому что с неба много что капает. Одаренность — это сочетание чего-то непостижимого в человеке, формула одаренности неизвестна. Но я уверена в том, что это не капает с неба.

Я многократно говорила, у меня нет веры, может меня так родители воспитали. Потом это опыт человека, который много живет и много видит. Человека, который привык думать. Сколько на свете горя, зла, несправедливости... Кому это надо?

Если это разрешает делать Бог, который олицетворяет справедливость и правду, то зачем ему так корежить мир? Для чего?

И вообще, зачем человек рождается с этим набором дурных способностей? Совершать гадкие поступки и творить отвратительные дела. Зачем и кем придумана такая система?

Нас уверяют, что Бог всемогущ, если это так, тогда он же может по-другому мир сложить? Я не понимаю зависимости жизни от кого-то всемогущего.

А если мы от кого-то зависим, то к нему и требования надо предъявлять, вот мы и предъявляем. Но не имеем ответа. Я не воинственный атеист, я размышляющий, думающий человек. Это разные вещи. Скажем так, за свои 95 лет я не нашла подтверждения тому, что Бог существует. Как бы было хорошо, чтобы в жизни было к кому обратиться. Но пока не к кому.

### Пятьдесят комнат несчастья

Я обычный человек, который в жизни наделал массу ошибок, мне есть в чем раскаиваться. Безусловно. Но все-таки я не сделала ничего дурного в большом смысле, я никого не убила и не ограбила. Глобального зла не сделала. Да, я была несправедлива и необъективна. Ошибалась? Конечно, ошибалась...

Но не более, смертных грехов на мне нет. Поэтому у меня нет страха перед кем-то.

Понимаете, мы умрем, наша плоть истлеет, и все. В этом нет у меня никаких сомнений. В бессмертие души я не верю. Но есть одно существенное «но». Надо что-то оставить после себя. Это очень важно. Надо сделать какой-то вклад. Если ты озабочен только сегодняшним днем и тебе надо жилье в пятьдесят комнат, то это один вопрос. Ну скажите мне, зачем человеку дом в пятьдесят комнат? Даже если у тебя большая семья, то тебе хватит четырех, ну максимум шести комнат.

Я так и не смогла это понять. Мы часто себя ведем и живем так, как будто у нас нет рук, ног и даже головы.

Когда у человека пятьдесят комнат, это говорит о неправильном понимании того, для чего он родился. Он и родился для этих пятидесяти комнат, чтобы их обставлять, убирать и украшать. Это же страшно непродуктивная жизнь.

Если бы ты усыновил пятьдесят детей и расселил их по этим комнатам — это одно, но иметь эти комнаты «для себя» — не понимаю.

Я за качественную человеческую жизнь, человек должен себя удовлетворять и в одежде, и в еде, и в условиях жизни. Но должен быть предел и главное — понимание, до какой степени тебе это необходимо.

### Смирение непродуктивно

Упреки Церкви как института в каких-то человеческих грехах, это бывает часто. Тут все зависит от меры знания и понимания ситуации. Это примерно как упрекать власть. Есть ли у меня вопросы к Церкви? Вы знаете, у меня очень мало прямых соприкосновений с Церковью.

Упреки к Церкви идут от того, что в течение длительного времени Церковь держала человека в послушании и смирении. Смирение мне не нравится, оно непродуктивно. Принципы смирения и рабства мне не близки.

Мне близки принципы порядочности, добра, желания сделать добро другим, не делать зла. Смирение мне не нравится, понимаете, оно не дает возможности развиваться.

Нельзя превращаться в полное послушание. Человек должен быть внутренне активен, смирение как модель поведения не достойна подражания.

Человек должен развивать свое тело, душу, знания, талант. А смиренному это невозможно.

### Урок от сына

Да, меня обижали, да, ко мне были несправедливы, но не до какой-то критической черты.

У меня был период, когда я некоторым людям не подавала руку, правда, я активно добивалась публичных извинений. Для меня это важно. Когда это происходило, то все снова становилось на свои места.

Зависть? Понимаете, это качество, которое вкладывает в нас сама жизнь с ее извечными соревновательными моментами. Которые начинаются с раннего детства. Потом понятие справедливости у всех разное.

Запомнила урок справедливости, который я получила от своего сына. Когда он учился в первом классе, мне позвонила его учительница и голосом полным напряжения сказала: «Ваш сын ведет себя неправильно».

Оказалось, что учительница поставила в угол девочку за какой-то проступок. Боря, ни слова не говоря, вышел из-за парты и встал рядом с ней.

Она ему сказала: «Борис, я же тебя не ставила в угол», он ответил одним словом «несправедливо» и продолжал стоять.

Вот это очень говорящий маркер, как человек понимает справедливость и как он борется с несправедливостью.

Зависть — очень мощная антисила. Но любовь сильней! Только поэтому, что она сильней, мир и держится. Недаром же один из самых главных образов, который проходит через всю историю мирового искусства — это образ матери. Понимаете, мать — синоним любви.

Возьмите живопись. Сколько мировых шедевров, на которых изображены женщины с детьми на руках. А если не считать шедевры, а просто живопись?!.

От Мадонны до крестьянки, все с младенцами на руках. У великого Крамского есть картина, от которой глаз невозможно оторвать — «Неутешимое горе», где мать стоит у гроба ребенка. Повторяю, через всю историю мирового искусства проходит образ матери, а значит, образ любви.

В сегодняшнем искусстве его стало меньше. К сожалению.

Оказалось, что сейчас искусство не нуждается в людях, оно сегодня нуждается в конструкциях, которые лязгают и напевают.

Сегодня все больше пространства с исчерченными линиями, чем человека. Исчез и образ матери. Это страшно и тупиково. А на этот уход, как на спираль, накручиваются другие уходы.

Вот и с журналистики человек уходит, сегодня о людях пишут все меньше и меньше.

Сейчас на арену все больше и больше выходит авангардного искусства, которое тоже нельзя снимать со счетов. Но поверьте, еще долго ребенок будет рисовать овал, две ручки и две ножки и говорить, что это мама. Это потребность жизни, понимаете?

Искусство несет в себе все, что накопило человечество. Мои переживания живут во мне, они аккумулированы, а через меня они передаются другим. Поэтому я думаю, что искусство обязано нести в себе этическое начало.

Иначе оно не искусство и не связано с человеком. Эстетическое понимание красоты тоже должно нести, но обязательно с пониманием некрасоты. Чтобы понимать красоту, можно изображать и безобразие. Как это делал великий Гойя, например.

Через это мы начинаем что-то яростно ненавидеть, а к чему-то тянуться. Раньше была просто Мадонна, а теперь появляется кто-то против Мадонны и против этих святых чувств. Вот любовь к Мадонне усиливается в разы.

Когда на картине тигр терзает несчастное животное, у вас это вызывает жалость. Искусство призвано будировать в человеке лучшее. Порой провокационными ходами, но ради благой цели.

**Акцент**

> Художник может быть внешне успешным, но при этом быть полной бездарностью. Он может быть внешне неуспешным, но при этом быть абсолютным гением. Настоящий талант жирком не заплывает

### Природа моя

Как я отношусь к суррогатному материнству? Оно — результат невероятного желания иметь ребенка И если сегодня технологии позволяют родить новую жизнь таким способом, то почему бы и нет? Рождается же новая жизнь! Жизнь, понимаете?!

Я не осуждаю этих матерей. Я бы не смогла ею стать никогда в жизни. Но у каждого своя грань.

Вообще желание родить ребенка — фантастическая сила. Женщина даже не думает, что и как ей будет.

Я знаю женщин, которые имели детей, совершенно не рассчитывая на брак. Только иметь ребенка. Все!

Моя природа, вероятней всего, это генетика. Моя мама прожила сто лет и пять месяцев и умерла на ходу. Она до последнего дня читала газеты пачками, я вечером приходила домой, она мне говорила: «Ты это обязательно прочитай, а на это не трать время», и я с ней часто соглашалась.

Вместе с ней ушла часть дома, любви, доверия, атмосферы, часть меня ушла в конце концов. Мой отец уходил из семьи, потом вернулся. Мама его приняла. Думаю, что она его любила. Но она не была счастливым человеком, не была тогда счастлива и я. Я очень переживала их отношения.

Из детства очень хорошо помню чувство одиночества.

Мама работала наборщицей в типографии, ей приходилось часто работать ночами, и она вынуждена была оставлять меня одну. Помню ощущение большой комнаты, и я одна в ней. И свет, который с улицы падал в окно. Нет, мне не было страшно. Иногда я вставала с кровати и подходила к окну. Помню, как по площади шли, чеканя шаг, строгие ряды красноармейцев. Я на них смотрела в окно. Еще помню детский сон: ряды этих красноармейцев, за ними идет мама. Потом ряды уходят, и мама исчезает. Было ощущение ужаса и сильной тревоги от того, что мама уходит. Ощущение глубокого одиночества было присуще мне в ранние годы моей жизни.

### Немножко верила в бессмертие...

Вы будете смеяться, я долго, лет до 90, о смерти не думала вообще.

В голове сидела смешная мысль, с какой стати я должна умирать? Я очень часто так думала, что потом даже немножко стала в это верить. Искренне считала, что смерть туманна и маловероятна. В какой-то момент все стало на свои разумные места, я прекрасно понимаю, сколько мне лет. Можете мне не верить, но у меня нет никакого внутреннего страха и ужаса перед смертью.

Я никогда не думала и не думаю, как мир будет без меня. Зачем? У меня в жизни есть два дела. Одно из них мое личное и связано с моим сыном. Оно никого не касается. И это самое главное дело. Мой сын болен и не сможет жить после меня...

Второе дело — это музей. Сейчас очень искажены идеи музейного городка, создание которого я начинала в 1961 году буквально сразу, как стала директором.

Я хочу кое-что вернуть на нормальный путь, но меня слышат очень плохо. Очень надеюсь, что услышат.

Маяки? Нет у меня внутри никаких маяков, я буду цинична, но я сама себе маяк. Сама иду на свой свет, понимаю, что его осталось немного, и понимаю, что он обречен погаснуть. Я должна доверять себе, своему опыту и постараться по мере сил сделать все, что я считаю важным.

При этом я читаю лекции, делаю выставки, но это моя текущая работа. А жизнь я посвятила тому, чтобы здесь был музейный городок. Когда я сюда пришла, тут был один дом, одно здание, а сейчас целый комплекс стал, целый организм. Главное, чтобы он не превратился в дешевый шоу-центр.

Жизнь люблю по-прежнему! Вот до сих пор вожу машину, за рулем с 1964 года, тогда в Москве женщин-водителей были единицы, и мне нравилось быть в числе этих единиц. Потом машина — это прекрасно, чувство личного пространства. Никого нет вокруг и чувство своей территории. И скажу вам честно, если где-то бывает возможность прибавить скорость, я это делаю с удовольствием.

Моя записная книжка — это особый документ. И сегодня многим, кто там записан, я уже звонить не могу. По одной причине — их уже нет на этом свете. Вот вам мой ответ на вопрос об одиночестве.

Но я сегодня просыпаюсь с хорошим, ровным настроением. Правда, зарядку делать уже перестала, но разминаюсь каждое утро. Могу лежа в постели делать какие-то незамысловатые, простые, но очень полезные движения. Домой, как правило, возвращаюсь поздно. Понимаете, дел по-прежнему очень много. И скажу вам честно, у меня нет усталости от жизни. Пока еще не понимаю, как можно от нее устать?

**СПРАВКА «РГ»**

*Ирина Антонова родилась 20 марта 1922 года. В Государственном музее изобразительных искусств имени А.С Пушкина работает с 1945 года, с 1961 по 2013 год была его бессменным директором. Сейчас она президент музея. Доктор искусствоведческих наук, одна из шести женщин нашей страны полный кавалер ордена «За заслуги перед Отечеством». Владеет четырьмя языками. 64 года была женой Евсея Ротенберга, доктора искусствоведения.*

**ЛИЧНОЕ**

## «НА МУЖА СМОТРЕЛА КАК В ЗЕРКАЛО...»

Любовь? Знаете, из моей жизни очень многое ушло вместе с уходом мужа. Мы с ним прожили 64 года и необыкновенно сроднились. Мы сроднились тогда, когда прошли все законы и сроки для всяких отношений, когда погасли все гормональные костры. Тогда появилось фантастическое взаимопроникновение и дружба. Абсолютное доверие, пришло такое состояние, когда мы верили друг другу как себе. Смотришь в него как в зеркало.

Мы с Евсеем Иосифовичем сроднились еще и на фоне общего горя, трагедии, нашей жизни. Я имею в виду болезнь сына...

Что тоже редкий случай, мужчины часто уходят, когда в семье рождается проблемный ребенок.

Когда муж умирал, я зашла в реанимацию. Гладила его по руке, что-то говорила. Ему было очень тяжело, он задыхался, был подключен к аппаратам. Затем, из последних сил прохрипел: «Я тебя люблю»... (плачет)

Часто ли я плачу? Крайне редко, мои слезы связаны чаще всего только с искусством. Могла плакать, видя, как Галина Уланова гениально танцевала «Джульетту»...

**НАГРАДА** Премия Александра Солженицына вручена Владимиру Енишерлову

# Наш выбор — наследие

Павел Басинский

В ДОМЕ русского зарубежья состоялось вручение Премии Александра Солженицына главному редактору журнала «Наше наследие» Владимиру Енишерлову.

В этом году Литературной премии Александра Солженицына исполняется 20 лет. Основанная самим Александром Исаевичем, в 1997 году она впервые была вручена в 1998 году.

В 1987 году критик и филолог Владимир Петрович Енишерлов получил предложение от Д. С. Лихачева войти в создающийся Фонд культуры и стать главным редактором историко-культурного журнала «Наше наследие». С этих пор он бессменно возглавляет журнал тридцать лет. Вышло 119 номеров. Читателям были подарены неизвестные ранее тексты и материалы из архивов Пушкина, Лермонтова, Грибоедова, Блока, Андрея Белого, Гиппиус, Цветаевой, материалы из наследия Святейшего патриарха Тихона, В. С. Соловьева, С. Н. Булгакова, Н. А. Бердяева, П. А. Флоренского, Г. П. Федотова.

Д. С. Лихачев писал, подводя итоги десятилетнего существования журнала: «Тип журнала «Наше наследие» — это совершенно определенный выбор. Как он был сделан с самого начала, так до сих пор и держится. Он так и войдет в историю, как журнал, не изменившийся в эпоху больших перемен, когда изменилось все».

Формулировка жюри премии Солженицына звучит так: «За тридцатилетнее руководство журналом «Наше наследие» со дня его основания; за огромную культурную и просветительскую работу по разысканию и изданию забытых произведений русской словесности и философской мысли; за высококлассные экспертные усилия в деле спасения и сохранения музеев, исторических, архитектурных и природных памятников».

АРКАДИЙ КОЛЬБАЛОВ

**Критик и филолог Владимир Енишерлов бессменно возглавляет журнал «Наше наследие» тридцать лет.**

**ПРЯМАЯ РЕЧЬ**

**Людмила Сараскина,**
писатель, литературовед, член жюри Премии Александра Солженицына:

Репутация журнала «Наше наследие» — это репутация такого дела и такой деятельности, которые не изменяют себе даже тогда, когда меняется все вокруг. Изначальное решение издателей «Наследия» выпускать «синтетический» журнал, в котором были бы представлены литература и философия; живопись и архитектура; театр и музыка с серьезным содержанием и образцовым полиграфическим исполнением, — это решение во многом определило и характер служения Владимира Петровича отечественной культуре. Оно, это служение, тоже и объемно, и синтетично, и многопрофильно — ибо спасение гигантского культурного пласта, созданного предками, сохранение русской культуры как бесценной части мировой цивилизации требует от спасателя, кем и стал Владимир Петрович, много разных умений и разных усилий.

Речь ведь идет не только о публикациях, не только об издательской программе журнала или о многочисленных выставках работ современных художников из частных собраний, не только даже о доме архитектора Петра Дмитриевича Дельсаля в Первом Неопалимовском переулке, который стал резиденцией журнала. Речь идет о спасении памятников архитектуры и природы, то есть о работе с вечностью и для вечности. Точно так же как «Наше наследие» спасло свой дом от запустения и разрушения, добившись для него охранной грамоты, журнал принимал самое активное участие в спасении еще одного драгоценного пространства на литературной карте России — усадьбы Александра Блока Шахматово, которую справедливо называют духовной Родиной поэта...

Публикации В.П. Енишерлова — сначала в «Огоньке», позже в «Нашем наследии» — как и статьи других литераторов, которые били в одну точку, привели к реальному результату. Понадобилось тридцать лет, чтобы заповедная блоковская территория воссоединилась, обновилась и задышала.

Отвечая несколько лет назад на вопросы газеты «Информпространство», Владимир Петрович заметил: «Конечно, и у Шахматова, и у пушкинского Михайловского, и в Ясной Поляне, и в Муранове, и в других литературных гнездах много проблем, рожденных нашим временем. И главное — это проблема земли. Окружающие музеи-заповедники земли необычайно привлекательны для новых русских, «братков», etc. Как хорошо поселиться, например, в «шикарном» коттедже за семиметровым забором вблизи Шахматова или Михайловского, стать соседями Пушкина или Блока, жарить на поляне близ усадеб шашлыки, «оттягиваться по-культурному», оставляя после себя груды мусора и грязи. А тех, кто противится такой экспансии, кто протестует против «добросовестных покупателей» земель в охранных зонах музеев-заповедников и приструнить можно. И если кто-то всерьез верит, что минувшим летом (речь идет о лете 2006 года. — Л.С.) Мураново сожгла шаровая молния, то он или наивен, или плохо знает наши порядки. Вокруг холмов близ усадьбы Баратынского-Тютчева долго шла борьба, а затем случился этот пожар, надолго ввергнувший недавно отреставрированное Мураново в новую реставрацию».

Енишерлов предлагает кардинальное решение земельного вопроса для культурных музеев-заповедников в России — провести земельную реституцию и специальным законом вернуть в собственность те земли, которые принадлежали владельцам усадеб и были насильственно отобраны в годы революции.

«Наше наследие» серьезно обеспокоено также и судьбой арбатских и пречистенских переулков, которые застраиваются неуместными здесь огромными зданиями. Енишерлов пишет о варварской жестокости по отношению к старой Москве и глухом бескультурье — пишет гневно, адресно... Борьба за гоголевские места в Москве, битва с министерством обороны за передачу Провиантских складов на Зубовском бульваре Музею истории Москвы, яркие выступления против строительства высотного монстра «Газпрома» на Охте, кощунственного замысла, грозившего уничтожить знаменитую петербургскую горизонталь — «небесную линию города на Неве» — это далеко не все экспертные и гражданские усилия «Нашего наследия», увенчавшиеся победой.

Фото смотрите на сайте rg.ru/sujet/3283

ТВ

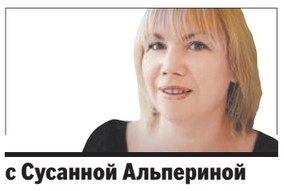

## с Сусанной Альпериной

**Многосерийный фильм «Проводница», «Домашний», со 2 мая в 23.00.**

Ход сериала, когда каждый раз люди рассказывают свою историю представителю определенной профессии — будь то врач, судья или таксист, — не нов. Тем не менее каждый раз он себя оправдывает, поскольку «сказки Шахерезады» о человеческих судьбах — сюжет на все времена. Особенно, если он рассказан на ночь, перед сном. А еще — если в истории нет страха, есть любовная составляющая и конец хороший.

ПРЕДОСТАВЛЕНО КАНАЛОМ «ДОМАШНИЙ»

**Сериал «Проводница» объединил 20 непохожих друг на друга историй об отношениях между людьми.**

…Мерный стук колес, дальняя дорога и звон стеклянного стакана в резной металлической оправе погружают в атмосферу размышлений о своей жизни. Все, в чем трудно признаться близким, легко рассказать случайной попутчице. Любовные истории, хитросплетения судеб, а также невероятные истории предательств и чудесных спасений — вот основа телесериала «Проводница». На помощь героям приходит обаятельная проводница Ольга Богачева, которая пытается не только выслушать, но умеет сопереживать и помогать нужным советом. Спасаясь от собственных проблем с нерадивым мужем, Ольга невольно становится психологом и свидетелем интереснейших историй любви и жизненных перипетий своих попутчиков. «Сериал «Проводница» объединил 20 непохожих друг на друга историй об отношениях между людьми. При этом каждая из них пронизана особой атмосферой тепла, доброты и, конечно, любви. Мне кажется, в наше неспокойное время зрителю нужно именно такое кино, под которое он сможет расслабиться с чашкой чая и забыть о своих проблемах», — говорит Людмила Загорская, исполнительница роли проводницы Ольги Богачевой. А на вопрос: «С какими трудностями вам пришлось столкнуться во время съемок?» главная героиня отвечает так: «Для создания иллюзии движущегося поезда актерам было необходимо покачиваться в кадре. Но синхронизировать движения оказалось не так уж просто. После 12 часов таких пошатываний у меня возникало ощущение, что я провела сутки на маленьком судне во время океанского шторма! Поэтому на съемках оставшихся серий для достижения нужного эффекта покачиваться пришлось уже операторам с камерами».

**Смотрите также:**

Телепремьера спектакля МХТ им. А.П. Чехова «Юбилей ювелира» на «России К» 1 мая в 22.05. Премьера была приурочена к 80-летию Олега Табакова и состоялась в 2015 году. Для бенефисного спектакля Олег Павлович выбрал пьесу английской писательницы Николы МакОлифф. Это история человека преклонного возраста, который ясно ощущает свои пределы, но спокойно смотрит в будущее.

МУЗЫКА

## с Александром Алексеевым

**Федор Чистяков. «Весенний концерт. Лучшее» (всероссийский тур в поддержку альбома «Ноль + 30!»), 29 апреля. Москва, клуб Glastonberry, начало в 19.00**

В новой программе Федор Чистяков снова поет свои песни 80-х: «Человек и кошка», «Улица Ленина», «Трамваи», «Коммунальные квартиры»… А вот «Иду, курю» из репертуара исключил как неактуальную, поскольку и сам давно не курит, и другим, очевидно, не советует. Тем более что у «Ноля» — одной из культовых групп Ленинградского рок-клуба — столько хороших песен, что в одну программу никак не поместятся. И Федору Чистякову с его новыми товарищами приходится выходить «на бис» в этом российском туре, как правило, даже не один, а два раза... В разных песнях он меняет инструменты, на которых играет: гитара, баян, а в трек-листе значатся и мандолина, и совсем редкий инструмент мандокастер.

Среди участников нынешней группы Федора Чистякова уже и знаменитый питерский басист Наиль Кадыров, а две песни на альбоме «Ноль + 30!» спел и Алексей Николаев — барабанщик, который в 1985 году как раз и начинал с Федором Чистяковым славную карьеру «Ноля». Если не на предстоящий концерт, то уж точно на выступление 13 мая в санкт-петербургском «Космонавте» придет и Сергей «Чиж» (Чиграков). Но что именно сыграют вместе два больших «Ч», они пока рассказывать отказываются.

В любом случае главное, за что любят Федора Чистякова, — это размашистые мелодии, неприкаянные чувства и то, что его песни можно петь в минуты грусти или удали. Ведь в них обычно очень сочно и душевно голосит измаявшаяся душа, а что еще очень важно, несомненно, присутствуют традиции русского фольклора и городской песни. Может, и за это тоже их любят и ценят. Впрочем, в диске «Ноль + 30!» хватает и жестких риффов, и эпизодических веяний хард-рока… Очевидно, что и на концерте будет много эмоций, куража и разноплановых музыкальных решений.

РИА НОВОСТИ

**В новой программе Федор Чистяков снова поет свои песни 80-х.**

**«ДМЦ». «Целуй ни*е». (CD). Студия «Союз». 2017 г.**

Эта российско-украинская группа была образована в Полтаве, но сейчас трое ее участников чаще живут в Москве, а еще трое — в Санкт-Петербурге. «Дороги меняют цвет» (а именно так расшифровывается название «ДМЦ») играют взволнованную и беспокойно-мелодичную рок-музыку с многослойными аранжировками: пульсирующие соло гитар, фортепианные вихри на дальнем плане, нервные интонации солиста. Пятый альбом группы, который сами музыканты назвали исповедью, рассчитан на молодых поклонников рока, не любящих в музыке ритмическую радикальность рэпа или жесткую бескомпромиссность хэви-метала.

Ведь «ДМЦ», напротив, предпочитают для своего творчества частые перепады напряжения в треках, почти языческую стихийность эмоций, трибунные интонации вокалиста и тексты, в которых преобладают небанальные запоминающиеся метафоры. Свое уважение к диску выразили и коллеги — песню «Невидимые дети» спела с «ДМЦ» Дария «Нуки» Ставрович из «Слота» — недавняя участница «Голоса». А «Лей в меня дождей» — Иван Демьян из «7Б».

КИНО

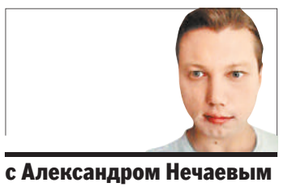

## с Александром Нечаевым

**Мини-ретроспектива фильмов Ларса фон Триера, Москва, «Каро 8 Атриум», 10—31 мая**

Кто он — гений или провокатор? Таким неверно поставленным вопросом, когда речь заходит о фон Триере, некоторые зрители задаются до сих пор. Неверно поставленным — потому что предлог «или» тут явно лишний. История знает много примеров, когда гений был вполне совместим со злодейством, отчего же тогда гениальность не может быть провокативной? Мини-ретроспектива поздних фильмов Ларса фон Триера в «Атриуме», которая стартует 10 мая, способна доказать, что одно вовсе не противоречит другому. Откроется ретроспектива «Антихристом» — скандальным хитом Триера, который был неоднозначно встречен на Каннском кинофестивале. Особое недоумение публики вызвало посвящение Тарковскому, которым заканчивается фильм. При том, что сюжет «Антихриста» вертится вокруг членовредительских отношений супругов, переживающих гибель ребенка. Тогда многим казалось, что Триер просто издевается и дразнит публику. Однако Тарковского в «Антихристе» гораздо больше, чем кажется на первый взгляд. И дело не только в визуальных аллюзиях на «Зеркало», которых тут множество. «Антихрист», как и «Зеркало», — это исповедь автора, метафорический рассказ о глубоко затаенных чувствах и воспоминаниях, мучающих автора. Персонажи Шарлотты Генсбур и Уиллема Дефо тут — проекции автора, переживающего личностный кризис и находящегося в сложных отношениях с самим собой.

Непростые отношения между двумя частями одной и той же натуры становятся центральной темой и завершающего фильма ретроспективы — дилогии «Нимфоманка». Центральным мотивом этой драмы, изобилующей откровенными сексуальными сценами, является ерническая иллюстрация диалога между разумом и чувством. За чувство отвечает героиня Шарлоты Генсбур, за разум — персонаж Стеллана Скарсгарда. То, что этот диалог заканчивается убийством Скарсгарда, много говорит о том, что Триер думает о рацио.

Между «Антихристом» и «Нимфоманкой» в «Атриуме» покажут «Меланхолию» — еще один фильм Триера, премьера которого на Каннском кинофестивале вызвала скандал. И дело не в содержании картины, а в пресс-конференции, на которой Триер высказался в том духе, что может понять Гитлера. После этого случилась показательная порка Триера, который был вынужден досрочно покинуть Канны — с тех пор на набережной Круазетт он не появлялся. При этом само заявление Триера свидетельствовало, конечно, не о симпатиях нацистам, а о затяжной депрессии, которую переживал режиссер. «Меланхолия», в которой выходящая замуж героиня Кирстен Данст не без радости ожидает скорого и неминуемого апокалипсиса, — вновь откровенная и пугающая своей интимностью демонстрация внутреннего мира автора.

WWW.CENTPART.RU

**В «Меланхолии» героиня Кирстен Данст, выходя замуж, не без радости ожидает скорого и неминуемого апокалипсиса.**

ФЕСТИВАЛЬ

## с Светланой Мазуровой

**Международный фестиваль социального танца, Санкт-Петербург, до 1 мая**

В Петербурге стартовал Международный фестиваль социального танца. Это новый проект музыкального фестиваля «Петроджаз», одной из визитных карточек Северной столицы. Впервые пробный фестиваль такого формата с успехом провели в 2014 году, тогда в нем приняли участие более 200 танцевальных студий и школ из России и зарубежья. Там и продекламировали, что возвращают джаз на танцплощадку, туда, откуда он пришел.

Социальные танцы — это танцы, созданные для общения. Когда-то это были кадриль и вальс, потом лезгинка и рок-н-ролл, сегодня — сальса и house. На 90 процентов социальные танцы — парные. Танцуют непрофессионалы, любители, «мы с вами», это наш досуг: вечером после работы или в выходные человек идет в клуб, чтобы расслабиться, отдохнуть, послушать музыку, потанцевать. Любой человек в любом возрасте с любой физической подготовкой и любым достатком может заняться этими танцами. Танцуют все!

Фестиваль состоит из целого ряда событий: конкурсов, баттлов, мастер-классов и гала-концертов.

У танцоров всех стилей есть возможность выступить под живое сопровождение джаз-оркестра. Как говорит арт-директор фестиваля Ольга Смотрицкая, конкурс — не основная цель фестиваля, главное — общение, взаимопонимание. Жюри состоит из заслуженных мастеров основных направлений танца, от классического балета до street dance. Зрители могут повлиять на решение арбитра — все будет зависеть от их реакции.

В программе — концерты латиноамериканской музыки совместно с современной электронной музыкой, шоу от лучших хаус диджеев и музыкантов Петербурга. Среди гостей фестиваля Ejoe Wilson (США).

29 апреля в выставочном комплексе Artplay участники из России и других стран будут соревноваться за звание лучшего танцора фестиваля. Главный судья — Tyrone The Bone Proctor (США), танцор с мировым именем.

30 апреля на Новой сцене Александринского театра представят интерактивный мюзикл, специально для него создан биг-бенд. Будут живой звук, взаимодействие исполнителей с публикой. Музыка 70-х годов, которая звучала на виниловых пластинках, популярные зарубежные и советские композиции — диско, фанк, фолк.

Завершится фестиваль 1 мая гала-концертом в клубе «Космонавт». Там будут царить нео-чарльстон и электро-свинг. Откроет программу Эллина Решетникова, победительница фестиваля «Голос Петроджаза»-2015.

Выступит звезда нео-чарльстона и электро-свинга, обладательница уникального голоса Элис Френсис (Германия), она представит свой новый альбом Electric Shock.

**Международный фестиваль социального танца — единственный в России, который объединяет все жанры любительских танцев.**

**ВЫСТАВКА** Уникальный средневековый амвон вернулся в экспозицию Русского музея после многолетней реставрации

# Афонькин Жеребий привет шлет

**Людмила Безрукова,**
Санкт-Петербург

Уникальный памятник древнерусского искусства — амвон XVI века — представлен в Петербурге на открывшейся в корпусе Бенуа Русского музея выставке. Посвящена она искусству Великого Новгорода эпохи святителя Макария. Ее открытие совпало с окончанием многолетней реставрации амвона (возвышения в центре, на которое восходят священнослужители).

Сам он «родом» из новгородского Софийского собора. Создан был в 1533 году по заказу тогда архиепископа Новгородского, а впоследствии митрополита Московского и Всея Руси Макария. Но к началу XIX столетия уже несколько десятилетий как не использовался: заимствованная некогда у Византии практика использования этих сооружений для особенно значимых богослужений, сошла в России на «нет».

— То, что он дошел до наших дней, настоящее чудо, — считает художник-реставратор Жанна Максименко. — Случилось это во многом благодаря тому, что в 1860 году амвон был вывезен из Великого Новгорода в Петербург, где император Александр II задумал организовать Музей христианских древностей. Это была своего рода национальная идея. Под крышей музея планировалось собрать лучшие образцы данного искусства со всей страны.

Новгородский амвон, упоминания о котором можно найти в летописи, со времени своего создания считался самым красивым и наиболее значительным. «Амбон велми чуден и всякие лепоты исполнен», — сообщал очевидец.

В том, что это так, корреспондент «РГ» убедилась, побывав в одной из реставрационных мастерских Русского музея. Именно здесь возвращают к жизни памятники деревянной скульптуры. Прежде всего, объемные, то есть, имеющие выпуклости, горельефы, округлости. Их в фонде музея порядка тысячи. Одна из основных задач — сохранить памятник в первозданном виде.

Амвон со времен блокады лежал в разобранном виде в ящиках на территории музея. Интерес нему вернулся в 1990-е годы. Была разработана программа исследования, сделаны обмеры, составлено описание. Но начать работы удалось только в 2013-м, когда появились и средства, и технические возможности. Из 300 подлинных его деталей сохранилось за минувшие столетия чуть больше половины — 188. Еще несколько были привнесены реставрацией XIX века, и не только портили внешний вид исторического сооружения, но и вредили сохранности. Специалистам пришлось полностью разобрать его, на что ушла не одна неделя.

При этом выяснилось, в частности, что дерево, из которого амвон сделан, в хорошей сохранности. Древнерусские мастера знали толк в деле, выбирая материал! Дерево, кстати, требовалось строго определенной породы, в основном сосна и липа. Из липы легче вырезать объем, мелкие декоративные детали, а сосна использовалась для вертикальных панелей, составивших конструкцию. «Присутствует» и дуб — из него выточены несколько расписанных столбиков в основании.

По сохранившимся углублениям резьбы на панелях и результатам химических исследований стал понятен первоначальный замысел декора. Он состоял в чередовании серебрения и золочения, что создавало неповторимый художественный эффект. Современные технологии помогли устранить также некоторую путаницу, допущенную при сборке деталей в начале XX века. Теперь все они промаркированы. На каждую составлено подробное описание.

Три с лишним года реставраторы, можно сказать, не отходили от артефакта, возвращая его в музейную экспозицию. А когда отношение к историческому памятнику честное и искренне, то он непременно отвечает взаимностью.

— Так и случилось, — подтверждает Жанна Максименко, работающая в мастерской более 25 лет. — Во внутренней полости одной из съемных главок амвона мы обнаружили свечу и небольшую записку. Записка примерно того же периода, что и само возвышение, созданное артелью новгородских амвонных дел мастеров — были такие на Руси! Сохранилась она очень хорошо. Нам удалось ее прочесть: «Афонькин Жеребей Успения Богородицы поп. У Преображения Господня на Ильины два попы. У знамения Богородицы — два попы». Что означает слово «жеребей» — может быть жребий? Пока однозначного ответа нет. Неизвестно, кто и зачем оставил эту записку. Но исследования продолжаются, со временем, думаю, удастся найти ответы на все вопросы, заданные нам единственным сохранившимся в мире средневековым деревянным амвоном. Выставка продлится до 1 августа.

НИКОЛАЙ ТУРКИН

**Одна из 11 сохранившихся фигур амвона до реставрации.**

**Акцент**

> Древнерусские мастера знали толк в деле, выбирая материал

**ПРОЕКТ** В немецком Марбахе открывается российско-немецко-швейцарская выставка, посвященная Райнеру Марии Рильке

# «Я происхожу из России...»

**Андрей Васянин**

Один из главных поэтов Европы XX века, Рильке — фигура в европейской культуре уникальная в своем отношении к нашей стране. «Чем я обязан России? — Она сделала меня тем, что я есть. Оттуда я происхожу духовно, родина моих чувств, мой внутренний исток — там...» — какой еще иностранный поэт писал так о нашей стране, раз за разом приезжая в Россию на рубеже XIX–XX веков, чтобы пообщаться с Толстым и Репиным, сдружиться с Пастернаком и Цветаевой...

Масштабный выставочный проект «Рильке и Россия», подготовленный Государственным музеем истории российской литературы имени В.И. Даля, Немецким литературным архивом (Марбах), Швейцарским литературным архивом (Берн) и музеем «Штраухоф» (Цюрих), открывается в Марбахе 3 мая, на другой день после визита в Россию канцлера Германии Ангелы Меркель. Проект предполагает проведение в этом и следующем годах четырех выставок, трех крупных конференций, а также серии международных культурных мероприятий и обещает стать крупнейшим, посвященным немецкому поэту.

Наследие Рильке велико и рассеяно по всей Европе, поэт прожил бурную жизнь, сменив десятки мест обитания, и его архив сегодня так же точно рассеян по многим странам. За последний год кураторы «Рильке и Россия» с германской, российской и швейцарской сторон провели огромную работу по отбору экспонатов из музеев и архивов трех стран, в том числе российских РГАЛИ и Третьяковской галереи, Музея Толстого и РГБ... Значимых документов и артефактов оказалось столько, что отбирать их пришлось самым тщательным образом, и в экспозиции будет в итоге представлено около 280 экспонатов и 100 художественных фотографий. При этом, как свидетельствует художественный руководитель проекта «Рильке и Россия», директор Департамента музеев земли Баден-Вюртемберг Томас Шмидт, треть экспонатов выставки пришло из архивов российских.

На выставке будут вместе показаны свидетельства легендарной любви Рильке к России. Например, личные иконы Рильке, в оригиналах, в отдельном зале — переписка со Львом Толстым, Леонидом Пастернаком, Александром Бенуа, Борисом Пастернаком и Мариной Цветаевой, автографы «русских» стихов и переводов поэта...

— Мы хотим показать, насколько Рильке был укоренен в русской культуре, — говорит господин Шмидт. — И выставляем не просто документы, письма, артефакты, но хотим с их помощью показать, как связи поэта с Россией ведут в наши дни.

О путешествиях Рильке по России поведает художественная часть проекта. Райнер Мария был в России дважды — в 1899-м, посетив Москву и Санкт-Петербург, и год спустя объехал чуть не полстраны, побывав в Туле и Киеве, Воронеже, Казани и Ярославле.

— Он увидел Россию идеальную, — говорит директор Гослитмузея Дмитрий Бак. — И наша задача — продолжить путешествие Рильке и научиться понимать его.

Приуроченные к выставке работы немецких фотографов Барбары Клемм и Мирко Крицановича, сделанные в прошлом году в ходе поездки по России маршрутом поэта, воссоздадут в залах выставки атмосферную панораму реалий, повлиявших на жизнь и творчество Райнера Марии. Итогом работы съемочной группы во главе с режиссером Анастасией Александровой и в партнерстве со швейцарской писательницей и переводчицей Ильмой Ракузой станет художественно-документальный фильм, работа над которым недавно была завершена. Видеофрагменты из фильма используются в оформлении выставки, а эссе Ильмы Ракуза вошло в каталог.

**Выставка пробудет в Марбахе все лето, в сентябре переедет в Национальную библиотеку Швейцарии в Берне и музей Штраухоф в Цюрихе. А в феврале 2018-го ее ждут в московском Новом Манеже.**

**Акцент**

> Треть экспонатов выставки пришло из российских архивов

GOSLITMUZ.RU

**В 1900 году Райнер Мария Рильке (крайний слева) объехал всю Россию.**

**ЦИФРА**

**280 ЭКСПОНАТОВ**

будет представлено в экспозиции

**ИНФОРМАЦИОННОЕ СООБЩЕНИЕ**

Учредительный съезд политической партии с предполагаемым наименованием «Здоровая Россия» состоится 28 мая 2017 года. Место проведения съезда: Дубосековская ул., 4А/1, Москва, 125080, ДКиТ МАИ.

Начало работы в 12.00. Дополнительная информация по телефону: +7 925 772 60 51.

НА ПРАВАХ РЕКЛАМЫ

**ИНФОРМАЦИОННОЕ СООБЩЕНИЕ**

АО «Черниговец» информирует о назначении публичных слушаний по проекту «Технический проект разработки Кедровско-Крохалёвского каменноугольного месторождения». Слушания будут проведены 30.05.2017 г. по адресу г. Кемерово, ул. Совхозная, 1а. Начало в 14.00.

НА ПРАВАХ РЕКЛАМЫ

**ИНФОРМАЦИОННОЕ СООБЩЕНИЕ**

Общественные обсуждения (в форме слушаний) с целью информирования общественности и учета мнения населения по проектной документации «Реконструкция моста 1 пути на 5335 км пк 3 участка Иркутск — Петровский завод», включая материалы оценки воздействия на окружающую среду (ОВОС), организованные Администрацией МО «Слюдянский район» и заказчиком работ ДКРС — Иркутск ОАО «РЖД» (юр. адрес: 107174, г. Москва, ул. Н. Басманная, д. 2), состоятся 31 мая 2017 года в 11.00 в конференц-зале Администрации района: Иркутская область, Слюдянский район, г. Слюдянка, ул. Ржанова, 2. Цели и месторасположение намечаемой деятельности: обеспечение безопасности дальнейшей эксплуатации сооружения на перегоне Слюдянка I — Утулик в Слюдянском районе. Сроки проведения ОВОС, доступность материалов, прием предложений и замечаний в письменном виде — в течение 30 дней после опубликования данного объявления по адресам: г. Иркутск, ул. К. Маркса, д. 40, к. 1, бизнес-центр Sobranie, каб. 410; Слюдянский район, г. Слюдянка, ул. Ржанова, 2, каб. 9.

НА ПРАВАХ РЕКЛАМЫ

# Положение о порядке снятия копий с документов, изъятых в ходе досудебного производства по уголовным делам о преступлениях в сфере экономики

1. Настоящее Положение устанавливает порядок снятия копий с документов, изъятых в ходе досудебного производства по уголовным делам о преступлениях, указанных в части первой статьи 81[1] Уголовно-процессуального кодекса Российской Федерации (далее — документы).

2. Дознавателем, следователем, в производстве которых находится уголовное дело, предоставляются документы, изготовленные на бумажном носителе, для копирования их законным владельцам.

Установленный настоящим Положением порядок снятия копий не распространяется на копирование информации с электронных носителей информации, изъятых в ходе досудебного производства по уголовным делам, на другие электронные носители информации, предоставленные законным владельцем изъятых электронных носителей информации или обладателем содержащейся на них информации.

3. Правом снятия копий с документов могут воспользоваться их законные владельцы.

4. Копирование документов осуществляется на основании постановления дознавателя, следователя, в производстве которых находится уголовное дело, вынесенного по результатам рассмотрения письменного ходатайства законного владельца документов.

5. Ходатайство о копировании документов подается законным владельцем документов в письменном виде на имя дознавателя, следователя, в производстве которых находится уголовное дело. Ходатайство содержит сведения о лице, его подающем, перечень документов, подлежащих копированию, цель копирования, сведения о технических средствах, предполагаемых к использованию для копирования, а также сведения о нотариусе в случае его приглашения законным владельцем документов на основании пункта 11 настоящего Положения в место копирования документов для удостоверения соответствия копий документов подлинникам.

К ходатайству прилагается копия документа, подтверждающего, что лицо, обратившееся с ходатайством, является законным владельцем документов.

6. Ходатайство о копировании документов рассматривается дознавателем, следователем, в производстве которых находится уголовное дело, в порядке и сроки, которые установлены Уголовно-процессуальным кодексом Российской Федерации.

7. Ходатайство о копировании документов не подлежит удовлетворению, если лицо, обратившееся с ходатайством, не является законным владельцем документов либо имеются сведения о наличии спора между лицом, обратившимся с ходатайством, и иными лицами о принадлежности этих документов, а также имеются основания полагать, что документы, о копировании которых подано ходатайство, содержат ложные сведения или могут быть использованы в противоправной деятельности.

В удовлетворении ходатайства может быть отказано, если документы переданы для производства документальных проверок, ревизий, судебных экспертиз, исследований документов и осуществление их копирования существенно затруднит производство указанных действий.

8. В случае полного или частичного удовлетворения ходатайства о копировании документов дознаватель, следователь уведомляет лицо, обратившееся с ходатайством, о дате, времени и месте копирования документов.

9. Копирование документов осуществляется законным владельцем документов за свой счет с использованием личных технических средств (копировально-множительной техники, фотоаппаратуры) и расходных материалов в присутствии уполномоченного должностного лица органа дознания или следственного органа. При копировании документов обеспечиваются условия, исключающие возможность их уничтожения или повреждения.

Для оказания технической помощи в копировании документов и обеспечения их сохранности следователь, дознаватель к участию в копировании могут привлечь специалиста.

10. По окончании копирования документов уполномоченным должностным лицом органа дознания или следственного органа составляется акт, в котором указываются должность, фамилия и инициалы лица, составившего акт, фамилия, имя и отчество каждого лица, участвовавшего в копировании документов, и при необходимости его адрес и другие данные о его личности, наименования документов, которые копировались, с указанием количества их листов, технические средства, примененные при копировании документов, а также делается отметка о передаче копий документов законному владельцу документов. Акт подписывается всеми лицами, участвовавшими в копировании, а также уполномоченным должностным лицом органа дознания или следственного органа.

11. Копии документов, снятые в процессе копирования, дознавателем, следователем не заверяются. Для удостоверения соответствия копий документов подлинникам, с которых они сделаны, законным владельцем документов в место копирования документов, определенное в соответствии с пунктом 8 настоящего Положения, может быть приглашен нотариус.

12. В случае если уголовное дело передано в суд, снятие копий с документов осуществляется в порядке, установленном Судебным департаментом при Верховном Суде Российской Федерации в соответствии с полномочиями, предоставленными Федеральным законом «О Судебном департаменте при Верховном Суде Российской Федерации».

Постановление
Правительства Российской Федерации
**от 22 апреля 2017 г. № 482 г. Москва**

## Об утверждении Положения о порядке снятия копий с документов, изъятых в ходе досудебного производства по уголовным делам о преступлениях в сфере экономики

В соответствии с частью третьей статьи 81[1] Уголовно-процессуального кодекса Российской Федерации Правительство Российской Федерации **постановляет:**

Утвердить прилагаемое Положение о порядке снятия копий с документов, изъятых в ходе досудебного производства по уголовным делам о преступлениях в сфере экономики.

**Председатель Правительства Российской Федерации**
**Д. Медведев**

**ИНФОРМАЦИОННОЕ СООБЩЕНИЕ**

Общественные обсуждения (в форме слушаний) с целью информирования общественности и учета мнения населения по проектной документации «Реконструкция моста 1, 2, 3 путей на 5339 км пк 4 участка Иркутск — Петровский завод», включая материалы оценки воздействия на окружающую среду (ОВОС), организованные Администрацией МО «Слюдянский район» и заказчиком работ ДКРС — Иркутск ОАО «РЖД» (юр. адрес: 107174, г. Москва, ул. Н. Басманная, д. 2), состоятся 31 мая 2017 года в 13.00 в конференц-зале Администрации района: Иркутская область, Слюдянский район, г. Слюдянка, ул. Ржанова, 2. Цели и месторасположение намечаемой деятельности: обеспечение безопасности дальнейшей эксплуатации сооружения на перегоне Утулик — Байкальск в Слюдянском районе. Сроки проведения ОВОС, доступность материалов, прием предложений и замечаний в письменном виде — в течение 30 дней после опубликования данного объявления по адресам: г. Иркутск, ул. К. Маркса, д. 40, к.1, бизнес-центр Sobranie, каб. 410; Слюдянский район, г. Слюдянка, ул. Ржанова, 2, каб. 9.

НА ПРАВАХ РЕКЛАМЫ

**ИНФОРМАЦИОННОЕ СООБЩЕНИЕ**

Общественные обсуждения (в форме слушаний) с целью информирования общественности и учета мнения населения по проектной документации «Реконструкция мостов 1 и 2 путей на 5385 км пк 2 участка Иркутск — Петровский завод», включая материалы оценки воздействия на окружающую среду (ОВОС), организованные Администрацией МО «Кабанский район» и заказчиком работ ДКРС — Иркутск ОАО «РЖД» (юр. адрес: 107174, г. Москва, ул. Н. Басманная, д. 2), состоятся 30 мая 2017 года в 10.00 в конференц-зале Администрации района: Республика Бурятия, Кабанский район, с. Кабанск, ул. Кирова, д. 10. Цели и месторасположение намечаемой деятельности: обеспечение безопасности дальнейшей эксплуатации сооружения на перегоне Выдрино — Кедровая в Кабанском районе. Сроки проведения ОВОС, доступность материалов, прием предложений и замечаний в письменном виде — в течение 30 дней после опубликования данного объявления по адресам: г. Иркутск, ул. К. Маркса, д. 40, к.1, бизнес-центр Sobranie, каб. 410; РБ, Кабанский район, с. Кабанск, ул. Кирова, д. 10, каб. 48.

НА ПРАВАХ РЕКЛАМЫ

ОБЪЯВЛЕНИЕ

ФГБОУ «МДЦ «Артек» и администрация г. Ялты информируют о том, что 05.06.2017 г., в 10.00 в здании Дворца «Суук-Су» МДЦ Артек», расположенном по адресу: 298645, Республика Крым, г. Ялта, пгт Гурзуф, ул. Ленинградская, д. 41 состоятся общественные обсуждения в форме общественных (публичных) слушаний по оценке воздействия на окружающую среду при реконструкции объектов, расположенных в границах Международного детского центра «Артек»:

№ 1 «Проектирование, строительство и реконструкция Международного детского центра «Артек», Республика Крым. Детский лагерь «Солнечный» 3-й этап (Внутриплощадочные инженерные сети)»;

№ 2 «Проектирование, строительство и реконструкция Международного детского центра «Артек», Республика Крым. Комплексная система безопасности (1-й этап — ограждение периметра на участке от гостиницы «Скальная» до КПП № 7)»;

Заказчик: ФГБОУ «МДЦ «Артек», расположенное по адресу: Республика Крым, г. Ялта, пгт Гурзуф, ул. Ленинградская, д. 41.

Представитель заказчика: Общество с ограниченной ответственностью «Развитие центрального региона», расположенное по адресу: г. Ялта, ул. Московская, д. 31, офис 7.

Генеральная проектная организация: ООО «СТРОЙГАЗМОНТАЖ», ответственное лицо — Кузнецов Александр Владимирович, адрес: г. Москва, пр. Вернадского, д. 53, тел.: 8 (495) 782-06-06, e-mail: info@ooosgm.ru

Орган, ответственный за проведение общественных (публичных) слушаний: Администрация города Ялты.

Предоставление предварительного варианта материалов для ознакомления и предоставления замечаний производится в течение 30 дней, но не позднее чем за 2 недели до окончания общественных (публичных) слушаний.

Окончательный вариант материалов будет подготовлен не позднее 1 августа 2017 года.

Техническое задание на проведение оценки и иная документация для ознакомления будут доступны по следующим адресам: г. Ялта, ул. Московская, д. 31, офис 7, тел. +7 (978) 917-90-00.

Замечания и предложения принимаются в письменной форме с 04.05.2017 г. по 04.06.2017 г. Обществом с ограниченной ответственностью «Развитие центрального региона» — представителем ФГБОУ «МДЦ «Артек» по адресу: г. Ялта, ул. Московская, д. 31, офис 7, тел. +7 (978) 917-90-00.

НА ПРАВАХ РЕКЛАМЫ

**ИНФОРМАЦИОННОЕ СООБЩЕНИЕ**

Общественные обсуждения (в форме слушаний) с целью информирования общественности и учета мнения населения по проектной документации «Реконструкция моста 1 и 2 путей на 5330 км пк 5 участка Иркутск — Петровский завод», включая материалы оценки воздействия на окружающую среду (ОВОС), организованные Администрацией МО «Слюдянский район» и заказчиком работ ДКРС — Иркутск ОАО «РЖД» (юр. адрес: 107174, г. Москва, ул. Н. Басманная, д. 2), состоятся 31 мая 2017 года в 10.00 в конференц-зале Администрации района: Иркутская область, Слюдянский район, г. Слюдянка, ул. Ржанова, 2. Цели и месторасположение намечаемой деятельности: обеспечение безопасности дальнейшей эксплуатации сооружения на перегоне Слюдянка I — Утулик в Слюдянском районе. Сроки проведения ОВОС, доступность материалов, прием предложений и замечаний в письменном виде — в течение 30 дней после опубликования данного объявления по адресам: г. Иркутск, ул. К. Маркса, д. 40, к. 1, бизнес-центр Sobranie, каб. 410; Слюдянский район, г. Слюдянка, ул. Ржанова, 2, каб. 9.

НА ПРАВАХ РЕКЛАМЫ

«САХАЛИН ЭНЕРДЖИ ИНВЕСТМЕНТ КОМПАНИ ЛТД.»

**Объявление о проведении тендера**

В целях обеспечения выполнения работ по проекту «Сахалин-2» компания «Сахалин Энерджи» объявляет о проведении тендера на предоставление услуг по организации общественного питания и уборки в производственном комплексе «Пригородное» и Корсаковском Гостиничном Комплексе.

Подробная информация об объеме работ и требованиях к участникам тендера приводится на веб-сайте компании «Сахалин Энерджи» www.sakhalinenergy.ru в разделе «Информация для подрядчиков», подразделе «Тендеры».

НА ПРАВАХ РЕКЛАМЫ

ОБЪЯВЛЕНИЕ
ВЫСШЕЙ КВАЛИФИКАЦИОННОЙ КОЛЛЕГИИ СУДЕЙ РОССИЙСКОЙ ФЕДЕРАЦИИ

В соответствии с Законом Российской Федерации от 26 июня 1992 г. №3132-1 «О статусе судей в Российской Федерации» Высшая квалификационная коллегия судей Российской Федерации объявляет об открытии вакантных должностей:

- **председателя Ульяновского гарнизонного военного суда;**
- **заместителя председателя Северодвинского гарнизонного военного суда;**
- **судьи Арбитражного суда Московского округа;**
- **заместителя председателя Шестого арбитражного апелляционного суда;**
- **заместителя председателя Шестнадцатого арбитражного апелляционного суда;**
- **судьи Одиннадцатого арбитражного апелляционного суда;**
- **заместителя председателя Арбитражного суда Астраханской области;**
- **заместителя председателя Арбитражного суда Нижегородской области;**
- **заместителя председателя Арбитражного суда Омской области.**

Заявления и документы, перечисленные в пункте 6 статьи 5 вышеназванного Закона, принимаются от претендентов на указанные вакантные должности с понедельника по четверг с 10.00 до 18.00, в пятницу — с 10.00 до 16.45 (обед с 12.00 до 12.45) по адресу: 123995, г. Москва, ул. Баррикадная, 8, строение 4, каб. № 106, 121.

Последний день приема документов — **29 мая 2017 года**. Заявления и документы, поступившие после указанного срока, к рассмотрению не принимаются.

**ИНФОРМАЦИОННОЕ СООБЩЕНИЕ**

Общественные обсуждения (в форме слушаний) с целью информирования общественности и учета мнения населения по проектной документации «Реконструкция моста 1 и 2 путей на 5342 км пк 2 участка Иркутск — Петровский завод», включая материалы оценки воздействия на окружающую среду (ОВОС), организованные Администрацией МО «Слюдянский район» и заказчиком работ ДКРС — Иркутск ОАО «РЖД» (юр. адрес: 107174, г. Москва, ул. Н. Басманная, д. 2), состоятся 31 мая 2017 года в 14.00 в конференц-зале Администрации района: Иркутская область, Слюдянский район, г. Слюдянка, ул. Ржанова, 2. Цели и месторасположение намечаемой деятельности: обеспечение безопасности дальнейшей эксплуатации сооружения на перегоне Утулик — Байкальск в Слюдянском районе. Сроки проведения ОВОС, доступность материалов, прием предложений и замечаний в письменном виде — в течение 30 дней после опубликования данного объявления по адресам: г. Иркутск, ул. К. Маркса, д. 40, к.1, бизнес-центр Sobranie, каб. 410; Слюдянский район, г. Слюдянка, ул. Ржанова, 2, каб. 9.

НА ПРАВАХ РЕКЛАМЫ

**ИНФОРМАЦИОННОЕ СООБЩЕНИЕ**

Общественные обсуждения (в форме слушаний) с целью информирования общественности и учета мнения населения по проектной документации «Реконструкция моста 2 пути на 5436 км пк 4 участка Иркутск — Петровский завод», включая материалы оценки воздействия на окружающую среду (ОВОС), организованные Администрацией МО «Кабанский район» и заказчиком работ ДКРС — Иркутск ОАО «РЖД» (юр. адрес: 107174, г. Москва, ул. Н. Басманная, д. 2), состоятся 30 мая 2017 года в 11.00 в конференц-зале Администрации района: Республика Бурятия, Кабанский район, с. Кабанск, ул. Кирова, д. 10. Цели и месторасположение намечаемой деятельности: обеспечение безопасности дальнейшей эксплуатации сооружения на перегоне Переемная — Мишиха в Кабанском районе. Сроки проведения ОВОС, доступность материалов, прием предложений и замечаний в письменном виде — в течение 30 дней после опубликования данного объявления по адресам: г. Иркутск, ул. К. Маркса, д. 40, к.1, бизнес-центр Sobranie, каб. 410; РБ, Кабанский район, с. Кабанск, ул. Кирова, д. 10, каб. 48.

НА ПРАВАХ РЕКЛАМЫ

ОБЪЯВЛЕНИЕ

ФГБОУ «МДЦ «Артек» и администрация г. Ялты информируют о том, что 05.06.2017 г., в 10.00 в здании Дворца «Суук-Су» МДЦ Артек», расположенном по адресу: 298645, Республика Крым, г. Ялта, пгт Гурзуф, ул. Ленинградская, д. 41, состоятся общественные обсуждения в форме общественных (публичных) слушаний по оценке воздействия на окружающую среду при реконструкции объектов, расположенных в границах Международного детского центра «Артек»:

№ 3 «Проектирование, строительство и реконструкция Международного детского центра «Артек», Республика Крым. Инженерные сети и коммуникации. I очередь (1-й этап — реконструкция канализационных очистных сооружений МДЦ «Артек». Глубоководный выпуск очищенных сточных вод, 2-й этап — реконструкция котельной № 3, сети теплоснабжения, 3-й этап — сети водоснабжения, хлораторные и резервуары запаса питьевой воды, 4-й этап — сети водоотведения, 5-й этап — сети электроснабжения), 5-й этап — сети электроснабжения»;

№ 4 «Проектирование, строительство и реконструкция Международного детского центра «Артек», Республика Крым. Инженерные сети и коммуникации. II очередь (1 этап — сети водоснабжения)».

Заказчик: ФГБОУ «МДЦ «Артек», расположенное по адресу: Республика Крым, г. Ялта, пгт Гурзуф, ул. Ленинградская, д. 41.

Представитель заказчика: Общество с ограниченной ответственностью «Развитие центрального региона», расположенное по адресу: г. Ялта, ул. Московская, д. 31, офис 7.

Генеральная проектная организация: ООО «СТРОЙГАЗМОНТАЖ», ответственное лицо — Кузнецов Александр Владимирович, адрес: г. Москва, пр. Вернадского, д. 53, тел. 8 (495) 782-06-06, e-mail: info@ooosgm.ru.

Орган, ответственный за проведение общественных (публичных) слушаний: Администрация города Ялты.

Предоставление предварительного варианта материалов для ознакомления и предоставления замечаний производится в течение 30 дней, но не позднее чем за 2 недели до окончания общественных (публичных) слушаний.

Окончательный вариант материалов будет подготовлен не позднее 1 августа 2017 года.

Техническое задание на проведение оценки и иная документация для ознакомления будут доступны по следующим адресам: г. Ялта, ул. Московская, д. 31, офис 7, тел. +79789179000.

Замечания и предложения принимаются в письменной форме с 04.05.2017 по 04.06.2017 г. Обществом с ограниченной ответственностью «Развитие центрального региона» — представителем ФГБОУ «МДЦ «Артек» по адресу: г. Ялта, ул. Московская, д. 31, офис 7, тел. +79789179000.

**ИНФОРМАЦИОННОЕ СООБЩЕНИЕ**

Общественные обсуждения (в форме слушаний) с целью информирования общественности и учета мнения населения по проектной документации «Реконструкция моста 2 пути на 5436 км пк 4 участка Иркутск — Петровский завод», включая материалы оценки воздействия на окружающую среду (ОВОС), организованные Администрацией МО «Кабанский район» и заказчиком работ ДКРС — Иркутск ОАО «РЖД» (юр. адрес: 107174, г. Москва, ул. Н. Басманная, д. 2), состоятся 30 мая 2017 года в 11.00 в конференц-зале Администрации района: Республика Бурятия, Кабанский район, с. Кабанск, ул. Кирова, д. 10. Цели и месторасположение намечаемой деятельности: обеспечение безопасности дальнейшей эксплуатации сооружения на перегоне Переемная — Мишиха в Кабанском районе. Сроки проведения ОВОС, доступность материалов, прием предложений и замечаний в письменном виде — в течение 30 дней после опубликования данного объявления по адресам: г. Иркутск, ул. К. Маркса, д. 40, к. 1, бизнес-центр Sobranie, каб. 410; РБ, Кабанский район, с. Кабанск, ул. Кирова, д. 10, каб. 48.

НА ПРАВАХ РЕКЛАМЫ

ОБЪЯВЛЕНИЕ

ФГБОУ «МДЦ «Артек» и администрация г. Ялты информирует о том, что 05.06.2017 г. в 10.00 в здании Дворца «Суук-Су» МДЦ Артек», расположенного по адресу: 298645, Республика Крым, г. Ялта, пгт Гурзуф, ул. Ленинградская, д. 41, состоятся общественные обсуждения в форме общественных (публичных) слушаний по оценке воздействия на окружающую среду при реконструкции объектов, расположенных в границах Международного детского центра «Артек»:

№ 5 «Проектирование, строительство и реконструкция Международного детского центра «Артек», Республика Крым. Инженерные сети и коммуникации. II очередь (2 этап — сети водоотведения, включая реконструкцию КОС)»;

№ 6 «Проектирование, строительство и реконструкция Международного детского центра «Артек», Республика Крым. Инженерные сети и коммуникации. II очередь (4 этап — очистные сооружения поверхностных стоков. Глубоководный водовыпуск очищенных поверхностных стоков)»;

№ 7 «Проектирование, строительство и реконструкция Международного детского центра «Артек», Республика Крым. Детский лагерь «Кипарисный», 2 этап».

Заказчик: ФГБОУ «МДЦ «Артек», расположенное по адресу: Республика Крым, г. Ялта, пгт. Гурзуф, ул. Ленинградская, д. 41.

Представитель заказчика: Общество с ограниченной ответственностью «Развитие центрального региона», расположенное по адресу: г. Ялта, ул. Московская, д. 31, офис 7.

Генеральная проектная организация: ООО «СТРОЙГАЗМОНТАЖ», ответственное лицо Кузнецов Александр Владимирович, адрес: г. Москва, пр. Вернадского, д. 53, тел. 8 (495) 782-06-06, e-mail: info@ooosgm.ru

Орган, ответственный за проведение общественных (публичных) слушаний: Администрация города Ялты.

Предоставление предварительного варианта материалов для ознакомления и предоставления замечаний производится в течение 30 дней, но не позднее чем за 2 недели до окончания общественных (публичных) слушаний.

Окончательный вариант материалов будет подготовлен не позднее 1 августа 2017 года.

Техническое задание на проведение оценки и иная документация для ознакомления будут доступны по следующим адресам: г. Ялта, ул. Московская, д. 31, офис 7, тел. +79789179000.

Замечания и предложения принимаются в письменной форме с 04.05.2017 по 04.06.2017 г. Обществом с ограниченной ответственностью «Развитие центрального региона» — представителем ФГБОУ «МДЦ «Артек» по адресу: г. Ялта, ул. Московская, д. 31, офис 7, тел. +79789179000.

**ИНФОРМАЦИОННОЕ СООБЩЕНИЕ**

ЗАО «Уралбройлер» планирует осуществить рекультивацию земель на территории Аргаяшского муниципального района, нарушенных в ходе размещения помета. Заказчик: ЗАО «Уралбройлер», 456889, Аргаяшский район, п. Ишалино. Разработчик материалов: ООО «Правовой вектор», 454004, г. Челябинск, ул. Ак. Сахарова, д. 22, кв. 53. С проектом рекультивации для рассмотрения и подготовки замечаний и предложений можно ознакомиться по адресу администрации: село Аргаяш, улица 8 Марта, 38, и на сайте администрации. Обращения граждан принимаются с 28.04.2017 по 28.05.2017 г. Общественные слушания состоятся 30.05.2017 г. в 11.00 по адресу: Челябинская обл., Аргаяшский р-н, п. Ишалино, ул. Школьная, д. 30. МУ СДК «Краснооктябрьский».

НА ПРАВАХ РЕКЛАМЫ

## ОФИЦИАЛЬНОЕ СООБЩЕНИЕ О ВНЕСЕНИИ ИЗМЕНЕНИЙ В КОНКУРСНУЮ ДОКУМЕНТАЦИЮ К ОТКРЫТОМУ КОНКУРСУ

*на право заключения Концессионного Соглашения о финансировании, строительстве и эксплуатации на платной основе «Центральной кольцевой автомобильной дороги Московской области. Пусковой комплекс (этап строительства) № 4»*

В соответствии с решением о заключении концессионного соглашения в отношении «Центральной кольцевой автомобильной дороги Московской области. Пусковой комплекс (этап строительства) № 4», принятым распоряжением Правительства Российской Федерации от 22.05.2014 г. № 875-р (в ред. распоряжения Правительства Российской Федерации от 14.11.2015 г. № 2320-р) (далее — «Концессионное Соглашение»), решением Государственной компании «Российские автомобильные дороги» (далее — «Государственная Компания») об утверждении конкурсной документации к открытому конкурсу на право заключения концессионного соглашения о финансировании, строительстве и эксплуатации на платной основе «Центральной кольцевой автомобильной дороги Московской области. Пусковой комплекс (этап строительства) № 4» (далее — «Конкурсная Документация») (Протоколы № 149 от 28 августа 2014 г., № 173 от 25 марта 2015 г., (в ред. Протоколов № 190 от 28 августа 2015чг., № 193 от 5 октября 2015 г., № 197 от 18 ноября 2015 г.), № 199 от 4 декабря 2015 г., № 201 от 24 декабря 2015 г., № 205 от 24 февраля 2016 г. (в ред. Протоколов № 240 от 16 февраля 2017 г., № 244 от 30 марта 2017 г.) Государственной Компанией объявлен открытый конкурс на право заключения концессионного соглашения о финансировании, строительстве и эксплуатации на платной основе «Центральной кольцевой автомобильной дороги Московской области. Пусковой комплекс (этап строительства) № 4» (далее — «Конкурс»).

Настоящим Государственная Компания сообщает о внесении изменений в Конкурсную Документацию, утвержденных решением правления Государственной Компании (Протокол № 244 от 30.03.2017 г.).

Конкурсная Документация может быть получена любым заинтересованным лицом на официальном сайте Российской Федерации для размещения информации о проведении торгов: www.torgi.gov.ru и на сайте Государственной Компании www.russianhighways.ru либо на основании запроса, адресованного Государственной Компании. Конкурсная Документация предоставляется в электронном виде бесплатно.

Для получения Конкурсной Документации заинтересованному лицу необходимо направить письменное заявление в адрес Государственной Компании с просьбой о предоставлении Конкурсной Документации с указанием своего официального представителя.

В течение 3 (трех) рабочих дней со дня получения Государственной Компанией запроса о предоставлении Конкурсной Документации она направляется бесплатно в форме электронного документа на указанный в запросе электронный адрес заинтересованного лица либо направляется почтовым отправлением по местонахождению такого лица в рабочее время Государственной Компании (с понедельника по четверг: с 9.00 до 12.30 (время московское) и с 14.15 до 18.00 (время московское), в пятницу: с 9.00 до 12.30 (время московское) и с 14.15 до 16.45 (время московское).

Заинтересованные лица, получившие Конкурсную Документацию любым из вышеперечисленных способов, самостоятельно несут ответственность за отслеживание всех вносимых изменений в Конкурсную Документацию.

Соответствующие сообщения о внесении изменений в Конкурсную Документацию подлежат опубликованию Государственной Компанией в установленном порядке.

## ИНФОРМИРОВАНИЕ ОБЩЕСТВЕННОСТИ О НАМЕЧАЕМОЙ ХОЗЯЙСТВЕННОЙ ДЕЯТЕЛЬНОСТИ

ОАО «Ямал СПГ» совместно с Администрацией муниципального образования Ямальский район объявляет о начале процесса общественных обсуждений **«Плана по предупреждению и ликвидации разливов нефтепродуктов на морской акватории порта Сабетта» (далее — План ЛРН), включая материалы оценки воздействия на окружающую среду (далее — ОВОС)**.

**Цель намечаемой деятельности:** планирование действий по предупреждению и ликвидации разливов нефтепродуктов ОАО «Ямал СПГ» при эксплуатации топливного причала (причал № 1) и технологического причала отгрузки газового конденсата (технологический причал № 2) в морском порту Сабетта, которое проводится в целях заблаговременного проведения мероприятий по предупреждению разливов нефтепродуктов, поддержанию в постоянной готовности сил и средств их ликвидации для обеспечения безопасности населения и территорий, а также максимально возможного снижения ущерба и потерь в случае их возникновения.

**Месторасположение намечаемой деятельности:** участок № 1 акватории морского порта Сабетта, расположенного в Обской губе, в северо-восточной части полуострова Ямал, Ямало-Ненецкого автономного округа, Тюменской области.

**Заказчик Плана ЛРН:** ОАО «Ямал СПГ», 629700, Ямало-Ненецкий автономный округ, Ямальский район, с. Яр-Сале, ул. Худи-Сэроко, д. 25/А; тел.: +7 (495) 228-98-50, факс: +7 (495) 228-98-49, e-mail: secretary@yamalspg.ru.

**Разработчик Плана ЛРН:** АО «ЦНИИМФ», 191015, г. Санкт-Петербург, Кавалергардская улица, д. 6, лит. А.

**Исполнитель работ по оценке воздействия на окружающую среду:** ООО «ФРЭКОМ», 119435, г. Москва, ул. Малая Пироговская, д. 18, стр. 1, тел./факс: +7 (495) 280-06-54.

**Орган, ответственный за организацию общественных обсуждений:** администрация муниципального образования Ямальский район.

Ориентировочный срок проведения оценки воздействия на окружающую среду: апрель 2017 г. — июнь 2017 г.

**Форма общественных обсуждений:** информирование посредством публикаций в СМИ, регистрация мнения общественности в письменном виде в общественных приемных и общественные слушания.

**Общественные обсуждения** будут проводиться **в два этапа**:

**1-й этап.** Общественные обсуждения проекта Технического задания (ТЗ) на разработку ОВОС в составе Плана ЛРН. Проект ТЗ на разработку ОВОС, а также журналы для регистрации замечаний и предложений общественности будут доступны в общественных приемных **с 28 апреля 2017 г.**

Прием замечаний и предложений к проекту ТЗ будет осуществляться до **27 мая 2017 г.** Техническое задание будет доступно общественности в течение всего времени проведения оценки воздействия на окружающую среду.

**2-й этап.** Общественные обсуждения Плана ЛРН, включая раздел ОВОС. План ЛРН, включая раздел ОВОС, Техническое задание на разработку раздела ОВОС, Резюме нетехнического характера, а также журналы для регистрации замечаний и предложений общественности будут доступны в общественных приемных с **28 мая 2017 г.**

Прием замечаний и предложений к Плану ЛРН, включая раздел ОВОС, будет осуществляться до **26 июня 2017 г.**

**Общественные приемные** будут открыты **с 28 апреля 2017 г. по 26 июня 2017 г.** по адресам:

- ЯНАО, Ямальский район, с. Яр-Сале, ул. Мира, д. 12, Управление по делам малочисленных народов Севера Администрации муниципального образования Ямальский район;
- ЯНАО, Ямальский район, МО село Сеяха, ул. Вануйто, д. 9, МБУК «Сеяхинский культурно-досуговый центр».

**Общественные слушания состоятся 27 июня 2017 года в 14.00** по адресу: МО село Сеяха, Ямальский район, с. Сеяха, ул. Вануйто, д. 9, МБУК «Сеяхинский культурно-досуговый центр».

НА ПРАВАХ РЕКЛАМЫ

ХОККЕЙ

## Сборная разминается перед ЧМ по хоккею

# ГРОЗИЛИ ШВЕДАМ

**Илья Зубко**

СБОРНАЯ России по хоккею начала генеральную репетицию перед чемпионатом мира, который уже 5 мая стартует в Кельне и Париже. Команда Олега Знарка провела вчера стартовый матч чешского этапа Евротура, в котором уступила Швеции—3:4.

Эта игра была вынесенной и состоялась в Стокгольме. А состав, в котором россияне вышли на площадку, возможно, еще не оптимальный. Но уже приближенный к боевому. Например, место в воротах занял голкипер «Тампы» Андрей Василевский—Знарок заранее объявил, что именно ему в отсутствии Сергея Бобровского отводится роль «первого номера».

Ударное звено россиян составил лучший бомбардир КХЛ Сергей Мозякин, которому доверили также капитанскую нашивку, а также Владимир Ткачев и Сергей Плотников. Именно эта тройка и оказалась самой продуктивной. Мозякин открыл счет на восьмой минуте. Далее уже в концовке периода Антипин при непосредственном участии Мозякина и Ткачева увеличил преимущество россиян—2:0.

После перерыва появился повод порадоваться и у шведских болельщиков. Василевский не справился на 27-й минуте с броском Линдхольма, однако очень оперативно гости восстановили разницу в две шайбы. Третью в матче голевую передачу отдал Ткачев, а дубль оформил Сергей Мозякин—3:1. С этим команды отправились на второй перерыв, после которого шведы смогли отыграться и перевести игру в овертайм, в котором скандинавы вырвали победу—4:3.

Далее сборная России переезжает в Чехию, где проведет против Финляндии и хозяев этого этапа Евротура.

ОЛИМПИЗМ

## ОКР начал сотрудничать с РФСО «Локомотив»

# ВМЕСТЕ У КОЛЕЦ

**Данила Жиляев**

ПЕРВЫЙ Олимпийский комитет России (ОКР) и Российское физкультурно-спортивное общество «Локомотив» подписали договор о сотрудничестве в рамках программы «Олимпийская страна». Церемония с участием президента ОКР Александра Жукова и председателя РФСО «Локомотив» Ильи Вдовина прошла в инновационном центре ОКР.

Стороны будут сотрудничать в развитии массового спорта, чем РФСО «Локомотив» успешно занимается уже не первый год. Договор рассчитан до конца 2018 года с правом пролонгации. Подписывая документ, Жуков подчеркнул, что у «Локомотива» сформирована серьезная база, позволяющая осуществлять всестороннее развитие массового спорта и пропагандировать здоровый образ жизни.

«Локомотив» стал первым спортивным обществом, присоединившимся к программе «Олимпийская страна», целью которой является содействие развитию массового спорта в России путем создания условий привлечения людей вне зависимости от возраста и социального статуса к занятиям физкультурой и массовым спортом, к ведению здорового образа жизни.

—Мы видим целый ряд аспектов для предметного улучшения соревнований,—рассказал Илья Вдовин о перспективах сотрудничества с ОКР в рамках «Олимпийской страны».—Сейчас, когда мы поставлены в жесткие финансовые условия, у нас есть договоренности, которые позволят часть расходов на соревнования разделить с Олимпийским комитетом. Также есть надежда на то, что благодаря этому сотрудничеству мы будем чаще видеть спортсменов-олимпийцев в качестве гостей на наших соревнованиях. Программа «Олимпийская страна» станет тем необходимым импульсом, который позволит нам не только расширить охват аудитории, но и поднимет уровень работы с железнодорожниками на качественно иной уровень».

**Футбол** В суперматче 26-го тура Премьер-лиги ЦСКА примет «Спартак»

# Дерби на вес «золота»

**Артур Нанян**

Программу 26-го тура российской Премьер-лиги украсит суперматч между лидером чемпионата «Спартаком» и его ближайшим конкурентом ЦСКА. Встреча на Песчаной станет ключевой в борьбе за «золото» в нынешнем сезоне. В случае победы армейцы сократят отставание от «красно-белых» до четырех очков. В свою очередь спартаковцев вполне устроит и ничья.

Когда в расписании значится главное дерби страны, все остальные матчи автоматически уходят на второй план. Особенно сейчас, когда обе команды на ходу и занимают первые две строчки в турнирной таблице.

В матче первого круга «Спартак» одержал уверенную победу (3:1), впервые с 2014 года выиграв в дерби. К слову, то поражение стало последним для «красно-синих» в нынешнем чемпионате на сегодняшний день. Вот уже 13 встреч подряд, как ЦСКА не проигрывает, и главная заслуга в этом, безусловно, главного тренера команды Виктора Гончаренко.

При нем армейцы практически перестали пропускать, да и забивают немало. Перейдя на схему с тремя защитниками, «красно-синие» стали чаще атаковать и быть более привлекательной командой, чем при Леониде Слуцком. Помнится, фанаты ЦСКА были недовольны тем, как порой чересчур осторожно действовали армейцы в первой части сезона. При Гончаренко ситуация изменилась, и это не может не радовать болельщиков.

Накануне дерби армейцы потеряли из-за травмы Алана Дзагоева. Один из лидеров ЦСКА получил повреждение в первом тайме дерби с «Локомотивом» (4:0). Как долго будет отсутствовать Дзагоев—большой вопрос. Ясно лишь, что он вряд ли восстановится ко встрече со «Спартаком».

Что касается букмекеров, то они отдают небольшое предпочтение ЦСКА. Эксперты принимают ставки на победу армейцев с расчетом 1 к 2,4, а на команду Массимо Карреры—1 к 2,9.

Согласен с букмекерами бывший вратарь «Спартака» и ЦСКА Руслан Нигматуллин. В беседе с корреспондентом «РГ» Нигматуллин поделился своими ожиданиями от предстоящего дерби.

Рискнете назвать фаворита воскресной встречи?

**РУСЛАН НИГМАТУЛЛИН:** «Спартак» хорошо выглядит на протяжении всего сезона, хотя в последних матчах у команды чувствуется нервозность. А ЦСКА ощутимо прибавил. С учетом того, что матч пройдет на Песчаной, я бы дал небольшое предпочтение ЦСКА.

**Акцент**

> Матч со «Спартаком»—последняя возможность для ЦСКА остаться в гонке за чемпионский титул

Армейцам не помешает тот факт, что предстоящая встреча—фактически последний шанс зацепиться за «золото»?

**РУСЛАН НИГМАТУЛЛИН:** Не думаю. С одной стороны—у них новый тренер, и ему нужно время, чтобы свои идеи донести до футболистов. Но с другой, у армейцев уже столько лет не меняется костяк. Те же братья Березуцкие, Акинфеев, Дзагоев. Они уже несколько раз становились чемпионами и знают, как себя вести в такой ситуации.

За счет чего ЦСКА так прибавил?

**РУСЛАН НИГМАТУЛЛИН:** В этом заслуга Гончаренко. При нем несколько игроков раскрылись по-новому. Посмотрите, как в последних матчах играет тот же Витиньо. Кроме того, Гончаренко поменял схему, и пока, как мне кажется, его идеи работают.

Все спортивные онлайн-трансляции на сайте rg.ru/sujet/4504

РИА НОВОСТИ

**Форвард «Спартака» Зе Луиш стал героем матча между «красно-белыми» и ЦСКА в первом круге. В той встрече команда Массимо Карреры одержала уверенную победу со счетом 3:1, а нападающий из Кабо-Верде отметился дублем.**

**ФОРМУЛА-1** В выходные состоится четвертый по счету Гран-при России

# Поворот на Сочи

**Илья Соболев**

Сегодня утром на автодроме в сочинском Олимпийском парке начнутся тренировочные сессии, предваряющие четвертый Гран-при России в рамках чемпионата «Формулы-1».

Квалификация этапа пройдет в субботу, а непосредственно гонка состоится днем в воскресенье.

В предыдущие три года в Сочи неизменно первенствовали пилоты «Мерседеса». Дважды это делал британец Льюис Хэмилтон, а в прошлом году первым стал немец Нико Росберг, уже завершивший карьеру в «Королевских гонках». Впрочем, это вовсе не означает, что дорога к успеху Хэмилтону открыта. В нынешнем сезоне превосходство «Мерседеса» над остальными командами не выглядит столь вызывающим, как прежде. А в случае с «Феррари» и вовсе можно говорить о том, что итальянцы сравнялись с «серебряными стрелами» по скорости. О чем свидетельствуют итоги первых трех этапов, два из которых выиграл именно немецкий гонщик скуадерии Себастьян Феттель. Он и возглавляет на данный момент общий зачет чемпионата мира с 68 очками, а Хэмилтон имеет на семь баллов меньше и пока позади.

Правда, свой прошлогодний приезд в Сочи Феттель наверняка вспоминает с неохотой. На стартовом круге гонки в болид немца дважды врезался наш Даниил Квят. После этого пилот «Феррари» был вынужден сойти с трассы, а Квят за свои маневры позже получил штрафные санкции и пришел к финишу лишь 15-м.

—Себастьян—это первое слово, которое приходит в голову, когда я думаю о России... Как в имени Себастьяна Феттеля. Мне нравится торпедировать Себастьяна, это мое хобби! Окей, вы же понимаете, что я шучу!—откровенничал Квят перед грядущим уик-эндом.

**ЦИФРА**

**60**

**ГОНОК**

провел российский пилот Даниил Квят в «Формуле-1». Нынешний Гран-при в Сочи станет для него 61-м.

Но если без шуток, на «Сочи Автодроме» Даниил пока никак не может показать все, на что способен. В 2014 году он здорово выступил в квалификации, заняв самое высокое для себя в карьере 5-е место, однако затем неудачно провел гонку, став лишь 14-м.

В 2015-м получилось наоборот: 11-я позиция в квалификации и финиш на пятой строчке. Но самым запоминающимся для Квята стал уже упомянутый прошлогодний Гран-при. Этот этап оказался последним для Даниила, который он провел за рулем болида «Ред Булл». После столкновений с Феттелем руководство одноименного австрийского концерна приняло решение заменить россиянина на восходящую голландскую звезду Макса Ферстаппена, выступавшего до сих пор за молодежную команду «Торо Россо». Ну а наш пилот пошел на понижение, проследовав в обратном направлении.

Последствия этого потрясения Квят изживал в себе весь остаток того сезона. Зато в нынешнем году Даниилу удалось добиться определенной стабильности. По крайней мере, во внутрикомандном соперничестве с партнером по «Торо Россо» испанцем Карлосом Сайнсом-младшим наш гонщик пока впереди как по квалификациям, так и по средней позиции в гонках.

—В целом, первые три гонки прошли неплохо, и у команды, конечно, есть понимание, как развивать болид в дальнейшем,—цитирует Квята пресс-служба «Сочи Автодрома».—Я им доверяю, у них есть все показатели и данные по аэродинамике и прочим параметрам, необходимые для дальнейшей работы. У нас уже есть очки в этом сезоне, есть скорость, и это главное. Прошло еще только три гонки из двадцати, и у нас будет еще больше шансов набрать очки.

Гран-при России в этом плане подходящий момент не только потому, что для Квята—это домашняя трасса. Просто по своим характеристикам «Сочи Автодром» входит в число трасс, на которых «Торо Россо» может продемонстрировать свой максимум.

REUTERS

**Перед стартом сезона болиды «Торо Россо» сменили имидж. Болельщикам да и самим пилотам нравится.**

**МЕЖДУ ТЕМ**

*Перед российским Гран-при Международная федерация автоспорта внесла коррективы в конфигурацию второго поворота на «Сочи Автодроме» с целью повышения безопасности. Чтобы гонщики не смогли срезать вираж, как это бывало ранее, на внешний радиус на расстоянии трех метров от края поворота установлены оранжевые «лежачие полицейские» высотой 50 мм. Кроме того, если болид покинет трассу, то ему придется проехать вдоль нового поребрика, чтобы вернуться обратно.*

**ТЕННИС** Шарапова вышла в четвертьфинала турнира в Штутгарте

# Хороша Маша

**Сергей Литвинов**

РОССИЯНКА Мария Шарапова провела второй матч после возвращения в большой теннис. Одолев в двух сетах соотечественницу Екатерину Макарову (7:5, 6:1), Шарапова вышла в четвертьфинал турнира в немецком Штутгарте. Следующей соперницей Марии станет эстонка Анетт Контавейт, матч с которой состоится сегодня в 15.00 по московскому времени.

Возвращение Шараповой в теннис после 15-месячного перерыва из-за дисквалификации вызвало нешуточный ажиотаж. Причем не только среди болельщиков, но и прессы. В день первой игры Марии против итальянки Роберты Винчи журналисты начали прибывать в пресс-центр с 7 утра! Впрочем, Шараповой к такому вниманию не привыкать.

> Мария Шарапова: Для меня сейчас все матчи сложные, потому что я долго не играла. Но я готова к этому

—Приятно, что люди за меня переживают,—рассказала Мария после победы над Винчи.—Сегодня утром я хотела потренироваться на стадионе, приехала—а там была одна пресса. Было столько журналистов, камер. Если честно, я соскучилась по этим ощущениям. Мне хотелось выйти на корт и показать болельщикам, на что я способна. Неважно, хороший у меня день или плохой. Они заплатили деньги, чтобы посмотреть на меня с трибун. И это надо уважать.

Как и в матче с итальянкой, во вчерашней встрече Шарапова вновь разобралась с соперницей в двух партиях. Но, в отличие от противостояния с Винчи, Мария ни разу не проиграла на своей подаче. Более того, она сделала три брейка, причем два из них—в концовке встречи.

Безусловно, по двум матчам делать выводы еще слишком рано. Но уже сейчас можно отметить, что Шарапова стала более уверенно действовать на собственной подаче. В этом призналась и она сама.

—Я работала над всеми аспектами моей игры. Над тактикой, подачей. Я ее не так уж и сильно меняла, разве что некоторые нюансы. Отчасти ритм, подброс. Сейчас важна любая мелочь. Для меня сейчас все матчи сложные, потому что я долго не играла. Но я готова к этому,—подчеркнула Мария.

К слову, Шарапова осталась единственной россиянкой в одиночном разряде турнира в Штутгарте. Чуть ранее из борьбы выбыли Светлана Кузнецова и Елена Веснина. Кузнецова проиграла в двух сетах (4:6, 3:6) немке Лауре Зигемунд, а Веснина также двух партиях (2:6, 4:6) уступила испанке Карле Суарес-Наварро и завершила выступление.

REUTERS

**Марии Шараповой сейчас неважны имена соперниц, она просто хочет играть как можно больше матчей.**

**ГДЕ БУДЕМ СМОТРЕТЬ**

**28 апреля, пятница,**
**Матч ТВ**

10.55 и 14.55 Формула-1. Гран-при России. Свободные практики. Прямая трансляция.

**29 апреля, суббота**
**Матч ТВ**

11.55 Формула-1. Гран-при России. Свободная практика. Прямая трансляция.
14.55 Формула-1. Гран-при России. Квалификация. Прямая трансляция.
16.25 Футбол. Чемпионат России. «Локомотив»—«Рубин». Прямая трансляция.
22.55 Бокс. Э. Джошуа—В. Кличко. Прямая трансляция.

**Наш футбол**

18.55 Футбол. Чемпионат России. «Терек»—«Урал». Прямая трансляция

**Матч! Игра**

13.55 Хоккей. Евротур. Россия—Финляндия. Прямая трансляция

**30 апреля, воскресенье**
**Матч ТВ**

14.50 Формула-1. Гран-при России. Гонка. Прямая трансляция.
17.05 Футбол. Чемпионат России. ЦСКА—«Спартак». Прямая трансляция.
19.25 Хоккей. Евротур. Чехия—Россия. Прямая трансляция.

**Наш футбол**

14.25 Футбол. Чемпионат России. «Уфа»—«Арсенал». Прямая трансляция
19.25 Футбол. Чемпионат России. «Ростов»—«Амкар». Прямая трансляция.

**1 мая, понедельник**
**Матч ТВ**

13.00 Футбол. Чемпионат России. «Томь»—«Зенит». Прямая трансляция.
15.25 Баскетбол. Единая Лига. «Зенит»—ВЭФ. Прямая трансляция.
18.00 Футбол. Чемпионат России. «Краснодар»—«Анжи». Прямая трансляция.

**Наш футбол**

15.30 Футбол. Чемпионат России. «Кр. Советов»—«Оренбург». Прямая трансляция.
Время везде указано московское.

Подготовил **Иван Ильин**

**Вера** В мексиканской деревне появился маленький православный храм

# Сводный брат

**Михаил Синицын, Маргарита Кальдерон**

МИХАИЛ СИНИЦЫН

**Отец Карлос Чакон служит Литургию в храме возле вулкана Попокатепетль.**

Недалеко от действующего вулкана Попокатепетль, что в 70 километрах на юго-восток от Мехико-Сити, стоит небольшой русский православный храм. С помощью навигатора его не отыскать. Храм укрывается от посторонних глаз между горами близ городка Непантла, известного своей уроженкой — первой поэтессой Латинской Америки Сор Хуана Инес де ла Круз.

Православная миссия запросто могла обойти эти края стороной, если бы в 1970 году сюда не занесло одного американского православного священника, который путешествовал по Мексике, раздавая медикаменты простым людям. Так судьба свела его с бывшим францисканцем Серафимом. Добрый и открытый брат Серафим всегда был рад помочь каждому нуждающемуся духовно и даже порой материально, если имелась такая возможность. Он не брезговал проводить мессы на улице и в обычных деревенских домах, переходя от одного жилья к другому. Такой подход к служению иногда вызывал вопросы со стороны католической церкви.

Отец Серафим перешел в православие. После принятия православия им в скором времени в Непантле была найдена земля и общими усилиями построен храм в честь Покрова Божией Матери. Люди, искренне любившие местного священника, строили вместе с ним храм, думая, что он будет католическим.

Затем в приходе появился Карлос Чакон. Закончивший францисканскую семинарию, он пережил, уже будучи на пенсии, опыт, который повернул его в сторону православия. В 1988 году в его жизни произошло знаменательное событие, епископ Аргентинский и Южноамериканский Лазарь (ныне — митрополит Симферопольский и Крымский) приехал в Непантлу, они встретились, и Карлос принял сан православного священника. Тогда же, по его приглашению, отец Карлос попал в Советский Союз на 1000-летие Крещения Руси.

«Я был потрясен! Я увидел своими глазами Москву и Киев... У меня была счастливая возможность приложиться к мощам Сергия Радонежского. Я убедился в неподдельном величии Русской православной церкви, сильнейшем развитии монашества. Россия — моя мать в духовном пути, и я был бы очень рад когда-нибудь вернуться в Россию», — вспоминает священник.

После смерти отца-основателя в 1994-м его помощник отец Карлос, будучи единственным преемником, стал настоятелем храма и взялся кардинально менять местные церковные обычаи. На следующий же день кто-то отреагировал на перемены тем, что перерезал электрические провода, и церковь погрузилась во мрак. Затем были украдены вся церковная утварь, помпа, снабжавшая водой всю церковь и, после непродолжительного затишья настало время большого церковного колокола.

Отец Карлос даже не вызвал полицию, это было бесполезно. Сейчас между церковью и не воспринявшими ее изменения соседями относительное перемирие, равносильное хлипкому проволочному заборчику, отделяющему их друг от друга. Красть уже нечего. Но стоит только начаться утренней службе, как тотчас невероятно улыбчивые мексиканцы включают свои приемники на максимальную громкость. Музыка порхает в саду, оборачивается вокруг черного бюста брата Серафима и влетает в храм сквозь распахнутую дверь церкви. Но отец Карлос невозмутимо несет свой крест: служба не прерывается ни на секунду. В конце литургии в церковь заглядывает бродячая собака и, не заходя, ложится у входа.

**Акцент**

> Просроченный православный календарь, пара религиозных картин да кровать без ножек — вот и весь уют настоятеля

Церковный двор сегодня выглядит так, как будто перенес бомбежку. Кирпичные столбы с торчащими из них железными сваями, за ними извилистая цепочка пустынных бункеров. Можно только догадываться, чем в прошлом служило то или иное помещение, ныне медленно покрывающееся дикой мексиканской растительностью.

«Брат Серафим решил построить кельи, чтобы монахи могли жить при церкви, но его смерть перечеркнула все планы. Так и осталось все это незавершенным», — поясняет отец Карлос.

В келье настоятеля, как и во многих других, нет дверей и окон. Рядом со старинными книгами в полуразвалившемся шкафу мирно сопят ящерицы. Просроченный православный календарь, пара религиозных картин да большая кровать без ножек — вот и весь уют. На столе возле старой печатной машинки лежит журнал Newsweek, с обложки которого приходу к власти радуется президент Российской Федерации Борис Ельцин.

Малое пространство кельи запечатывает огромный деревянный крест, устало прислонившийся к стене ровно посередине комнаты.

76-летний отец Карлос каждое воскресенье тратит на дорогу в храм около трех с половиной часов. После толкучки в метро садится на автобус до Непантлы, а уже оттуда поднимается пешком в гору, чтобы провести службу. Перед литургией он тщательно протирает пыль со стен и икон, моет полы. Не забывает ухаживать и за небольшим садом, практически вплотную прилегающим к стенам церкви. Этот же ритуал повторяется и после окончания службы. Среди паствы православного храма три семьи, две из них появляются крайне редко. Из мексиканцев среди посетителей храма — только родственники отца Карлоса, да и те приезжают неохотно. Пять лет назад от церкви отчалил последний организованный посольством РФ в Мексике автобус с прихожанами, да так и не вернулся обратно. От Московского патриархата, которому принадлежит церковь, вестей пока не слышно. Отец Карлос настойчиво пишет письма в нью-йоркскую администрацию Русской православной церкви за границей с просьбой отправить в Непантлу своего сына, диакона Кирилла, чтобы он мог приготовить себе смену. В ответ пока писем нет. Но он продолжает ждать диакона Кирилла.

МИХАИЛ СИНИЦЫН

**Причастие для редких в Мексике русских прихожан.**

МИХАИЛ СИНИЦЫН

**Необычный скульптурный образ Пресвятой Богородицы.**

МИХАИЛ СИНИЦЫН

**Один из редких дней, когда в храме собрались прихожане. Часто отец Карлос проводит службу в полном одиночестве.**

## ЦЕНЗУРЫ.NET

**Мы предлагаем читателям обсуждать на нашем сайте яркие публикации в газете: WWW.RG.RU**

**Песков прокомментировал «стратегию вмешательства РФ» в выборы в США**
**Кира Латухина**
**rg.ru/art/1394209**
Если уж и расследовать влияние на выборы в США со стороны иностранных государств, то следует заняться в первую очередь Мексикой, правительство и граждане которой исключительно активно влияли на исход этих самых выборов. Взять ту же «Нью-Йорк таймс», которой владеет и которую из-за низкого тиража вынужден субсидировать крупнейший мексиканский миллиардер Карлос Слим. Газета печатает откровенно промексиканские публикации и изо всех сил выступала на стороне проигравшей Хиллари Клинтон.
Эмиль

**Охота на учителя**
**Наталья Васильчикова**
**rg.ru/art/1377738**
Как страшно жить! Теперь соцсети решают карьеру, репутацию и дальнейшую жизнь человека. Кто защитит преподавателя, который вкладывает свою душу в детей каждый день? Кто ответит за последствия, за опороченное имя? Какое наказание понесут люди, которые решили, что могут быть судьями? И кто им дал это право? Речь идет о преподавателе, который за один час может дать больше, чем другой за неделю, который действительно может научить учиться. Учитель не робот, который может улыбаться при нажатии кнопочки конкретным родителем и всегда быть в прекрасном настроении. Учитель — человек! И если с детства не прививать у детей уважения к людям, кто вырастет из этих детей?! Не каждый ребенок так запросто может записывать на диктофон. Вызывает жалость этот ребенок, которого родители обязали ходить в школу для того, чтобы постоянно, в течение длительного времени, записывать на диктофон учителя вместо того, чтобы получать знания и усваивать материал. Очень хочется надеяться, что у преподавателя все сложится хорошо.
Ольга Петровна

**Недетская проблема**
**Татьяна Замахина**
**rg.ru/art/ 1364484**
Если не ошибаюсь, за границей есть подобный реестр, и даже возможно проверить, кто из подобных преступников проживает рядом с твоим местом жительства. На мой взгляд, также необходимо создать реестр алиментщиков и домашних тиранов. Про алименты, я считаю, после развода родителей, после установления отцовства, необходимо в обязательном порядке взыскивать алименты с родителя (отца, матери по ситуации), контролировать и отмечать в спецбазе данных историю их взысканий. Это снимет много вопросов и облегчит жизнь детей и родителей, с которым проживает ребенок. Реестр тиранов (мужчин, женщин) поможет другим людям при выборе партнера для совместной жизни и оценит все риски совместного с ним проживания и вступления в брак. Я бы еще требовал в обязательном порядке перед вступлением в брак предоставлять справки из нарко- и психдиспансеров. Потому что я видел случай, когда парень, состоящий на психучете, инвалид второй группы, не агрессивный, не признанный по суду недееспособным, вступил в брак с молодой женщиной, они родили ребенка, но, когда она узнала, чем он болеет, сразу развелась, потому что ее, по сути, жестоко обманули. И ребенку это заболевание передалось. Есть много различных правовых пробелов, способных осложнить и испортить жизнь, судьбу человека.
Антон Н.

**AliExpress начнет доставлять товары за один день**
**Сергей Куликов**
**rg.ru/art/1395762**
Часто там беру. Качество гораздо лучше стало. Пару раз деньги быстро возвращали, если что-то сломано было или не соответствовало описанию. Доставка день в день скорее всего будет платной, так что смысла в ней нет. AliExpress выигрывает бесплатной доставкой и низкой ценой.
Александр Егоров

**А у соседей спросили?**
**Наталья Козлова**
**rg.ru/art/1208622**
Принятие этого закона создало бы более приятную атмосферу в жизни жильцов коммунальных квартир. Собственники приходят в квартиру только за тем, чтобы получить деньги за сдаваемую комнату. Их не интересует ни ремонт сантехники, счетчиков, не интересует поведение арендаторов.
Нежная Дама

## ТОЛЬКО НА САЙТЕ

## WWW.RG.RU

**ОБЗОР** Вступают в силу в мае: какие важные законы ждут россиян
rg.ru/art/1397037

**ОРУЖИЕ** Корейская «умная» крылатая ракета попала на видео
rg.ru/art/1395825

**АВТО** Эксперты составили рейтинг «ненужных» машин
rg.ru/art/1396198

**ГАДЖЕТЫ** Первое фото iPhone 8 появилось в Интернете
rg.ru/art/1395452

**КИНО** Названы даты премьер «Звездных войн-9» и «Индианы Джонса-5»
rg.ru/art/1396243

**ОБЩЕСТВО** Пройдите тест: почему у Георгиевской ленты такие цвета?
rg.ru/art/1395455

**ВИДЕО** Российские ВКС уничтожили подземную базу боевиков в Сирии
rg.ru/art/1396272

**НАУКА** Найден способ спасти человечество от мусорной катастрофы
rg.ru/art/1395829

**ФОТО** Самое глупое применение планшета насмешило Интернет
rg.ru/art/1397104

**ВИДЕО** Создан дрон, который умеет плавать
rg.ru/art/1395457

**ТЕХНОЛОГИИ** WhatsApp получил новую полезную функцию
rg.ru/art/1396576

**КУЛЬТУРА** Вышел трейлер второй части шпионского боевика Kingsman
rg.ru/art/1395796