ISSN 1562-1987

РОССИЙСКИЕ НЕВЕСТЫ ТОЖЕ ПОПАЛИ ПОД САНКЦИИ

Читайте 7-ю стр.

WWW.MK.RU

Ежедневная общественно-политическая газета
Распространяется в 85 субъектах РФ
Цена в розницу договорная

МК
МОСКОВСКИЙ КОМСОМОЛЕЦ
MOSKOVSKIJ KOMSOMOLETS

№41 (28.739)
четверг 10 марта 2022

31 января 1990 года. Очереди в первый, еще советский «Макдоналдс» на Пушкинской площади.

РИА «НОВОСТИ»

ПРИГОЖИН ОБЪЯСНИЛ, ЗАЧЕМ УЕЗЖАЛ

INSTAGRAM.COM/PRIGOZHIN_IOSIF

Иосиф Пригожин и певица Валерия в очередной раз стали жертвами хейтеров, которые вылили на страничках продюсера в соцсетях немыслимое количество негатива. Поводом стал отъезд супругов в Израиль на фоне происходящих событий на Украине. Звезд обвиняли чуть ли не в бегстве с тонущего корабля и попытках эмигрировать. И хотя Пригожин попытался объяснить, что он отправился за рубеж лишь на несколько дней, чтобы поздравить маму с днем рождения, это не особо изменило мнения подписчиков. «МК» связался с Иосифом и выяснил детали поездки.

Читайте 7-ю стр.

КЛОУН УЕЗЖАЕТ, ЦИРК ОСТАЕТСЯ

В России может появиться «шаурма рус»?

9 марта 2022 года. Фото с той же точки. Желающие попрощаться с бургером пока не спешат.

WIKIPEDIA.ORG

В праздничный день 8 Марта о своей полной (хотя и временной!) приостановке сообщила сеть ресторанов быстрого питания «Макдоналдс» — целых 850 точек со штатом в 62 тысячи человек. Причина понятна: санкции из-за «специальной военной операции». Говорят о трех месяцах простоя. О том, что работникам пока будет выплачиваться зарплата. О том, что всемирно известный ресторанный бренд намерен переждать трудные времена. Но невольно вспоминается мудрость: в России нет ничего более постоянного, чем временное.

Что будет с «Макдоналдсом» в России? Сегодня этот вопрос задают многие — и его работники, и многочисленные посетители популярнейшего ресторана.

Читайте 3-ю стр.

ПРОЩАЙ, НАЛИЧНАЯ ВАЛЮТА!

«Это попытка предотвратить панику на рынке»

Банк России установил временный порядок выдачи средств с валютных счетов россиян. Теперь привычная миллионам граждан операция — поход в обменники, чтобы прикупить сотню-другую долларов, — под запретом. Также наложен запрет на снятие свыше $10 тыс. с вкладов в валюте, говорится в сообщении регулятора. Забрать средства с депозита или счета можно и на большую сумму, просто все, что выше указанного ЦБ лимита, выдадут только в рублях по курсу на день операции. Все эти ограничения носят временный характер и действуют с 9 марта по 9 сентября.

Читайте 2-ю стр.

ЗЛОБА ДНЯ

Сергей АЛЕКСЕЕВ, корреспондент отдела спорта

ФУТБОЛ ПО ПОНЯТИЯМ

Я очень люблю футбол. Для меня это даже больше, чем игра. Благодаря футболу я стал спортивным журналистом, объездил полмира. Благодаря футболу я смог лично пообщаться с кумирами моего детства и юности. Благодаря футболу я видел, как творится мировая история.

Сегодня мою любимую игру втаптывают в политическую грязь.

Бюро оргкомитета Международной федерации футбола (ФИФА) 8 марта после консультаций с Европейским союзом футбольных ассоциаций (УЕФА) и участвующими ассоциациями-членами ФИФА приняло решение исключить нашу сборную из чемпионата мира, который должен пройти осенью в Катаре. Не став даже дожидаться решения Спортивного арбитражного суда в Лозанне, куда Российский футбольный союз обратился с иском. В опубликованном на сайте международной федерации официальном заявлении нет даже упоминания России или российской сборной. Там написано, что сборная Польши напрямую проходит в следующую стадию плей-офф турнира, где встретится с победителем пары Швеция — Чехия. Для ФИФА нас просто нет.

Да, это было ожидаемо. И вместе с тем — неожиданно. Неожиданно отрезвляюще. Пора перестать ждать справедливости от ФИФА и УЕФА. У них теперь своя правда, у нас — своя. Остается только чувство обманутости.

Читайте 7-ю стр.

ОПЕРАЦИЯ «БУРЯ В МАГАЗИНЕ»

«Отечественную продукцию никто не берет»

8 марта десятки иностранных компаний объявили об уходе с российского рынка. Среди них косметические бренды, магазины одежды и продуктов питания.

Какая обстановка царила в столичных ТЦ накануне закрытия торговых точек — в репортаже «МК».

ИРИНА БОБРОВА

В минувший вторник прошла информация о закрытии строительных гипермаркетов OBI. В Интернете появились видеоролики очередей из магазинов. Народ с грузовыми тележками толпился у кассы и стеллажей.

Читайте 3-ю стр.

РОССИЯ: БЕСПОЛЕТНАЯ ЗОНА

«Если сейчас не используем шанс для развития своей авиации, можем распрощаться с ней уже навсегда»

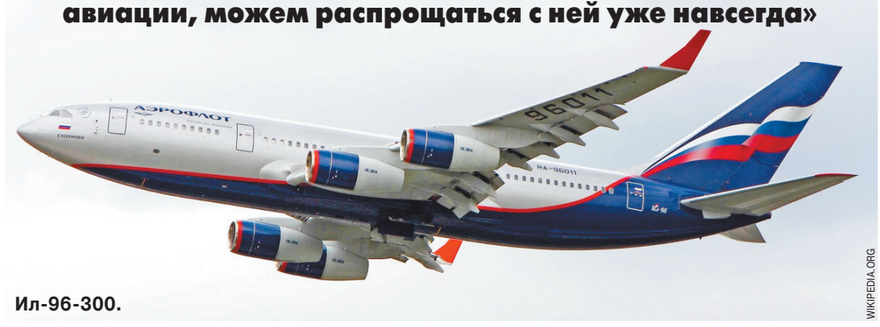

Ил-96-300.

WIKIPEDIA.ORG

Ежедневная актуальная тема для обсуждения — санкции. По авиационной отрасли они ударили больнее всего. О том, как это могло случиться и что теперь делать, мы говорим с Владимиром Сальниковым — летчиком, командиром корабля, который более 40 лет отлетал в одной из наших ведущих авиакомпаний.

Читайте 6-ю стр.

СВОБОДНАЯ ТЕМА

Игорь ШУМЕЙКО, писатель

АТОМНАЯ БОМБА В СТЕПЯХ УКРАИНЫ

Читайте 3-ю стр.

УБИЙЦА СОСЕДА РАЗВЯЗАЛ ВОЙНУ ИЗ-ЗА ШУМНОГО РЕМОНТА

Страшное «соседское» убийство произошло в подмосковном Ногинске 8 марта. В одном из домов мужчина, отличавшийся скандальным нравом, насмерть зарезал жильца с нижнего этажа, который делал ремонт. У погибшего остались жена с тремя маленькими детьми.

Как удалось выяснить «МК», 32-летняя жительница Ногинска в 2014 году вместе с мужем приобрели в ипотеку двухкомнатную квартиру. Супругов все устраивало — за исключением скандального соседа с верхнего этажа, дворника детского сада. Ему изначально не понравилось, что муж Натальи (все имена изменены) курил на балконе. Далее мужчина стал цепляться к каждой мелочи: то ему не нравилось, что дети шумят, когда смотрят мультики, то мешают какие-то звуки, якобы доносящиеся из квартиры. Свои недовольства ворчун выражал долбежкой в пол. Также он приходил скандалить, причем не стеснялся в выражениях. Дети стали говорить маме, что опасаются этого дяди. Правда, были периоды, когда сосед успокаивался и даже извинялся, но через какое-то время все повторялось. Не единожды на дебошира писали заявления в полицию, но его это не останавливало.

Через несколько лет супруг Натальи ушел из семьи, а судьба свела женщину с уроженцем Краснодарского края 28-летним Виталием. Они поженились и стали жить вместе, в сентябре прошлого года у них родилась дочь. Супруги начали задумываться о ремонте в квартире, чтобы детишки чувствовали себя комфортно. В конце января они наняли бригаду строителей. На этот период семья арендовала квартиру в этом же доме. И тогда же обострились отношения со скандальным соседом. Он неоднократно устраивал разборки по поводу ремонта, хотя работы проводились строго в разрешенные часы.

Во вторник, около 16 часов, Виталий должен был передать строителям гвозди. Он поднялся в квартиру, а Наталья с коляской и детьми ждали на улице. Через несколько минут Виталий позвонил и сказал, что соседу опять что-то не нравится и он долбит в пол. Женщина предложила позвонить в полицию, но муж сказал, что сейчас все решит и скоро спустится. А еще через 5 минут Наталье позвонил рабочий и сказал, что нужно срочно вызывать «скорую помощь» и полицию, потому что сосед ударил Виталия ножом в грудь.

Медики уже не смогли помочь раненому: он потерял слишком много крови и скончался. Полицейские быстро задержали убийцу. Как пояснил рабочий, Виталий пошел к соседу, чтобы успокоить его и сказать, что ремонт подошел к концу, но тот без лишних слов ударил его ножом.

Погибший работал начальником склада. По своему характеру он всегда был очень спокойным и доброжелательным, часто помогал людям, когда его об этом просили, и никогда не ввязывался в конфликты. Наталья осталась одна с тремя детьми — 11 и 7 лет, а также семимесячной дочкой.

ГСУ СК по Московской области по факту случившегося возбудило уголовное дело по части 1 статьи 105 УК РФ («Убийство»), решается вопрос об избрании задержанному меры пресечения.

telegram:@mk_srochno

В НОМЕР! срочно!

+7(495) 707-29-98, mknews@mk.ru

РЕПЕТИТОР КИТАЙСКОГО ЯЗЫКА СТАЛ МАНЬЯКОМ ПОД ВЛАСТЬЮ НАРКОТИКОВ?

В течение часа зарезал двух незнакомых людей москвич в центре Москвы. Жертвами репетитора китайского языка стали охранник стройки и пассажир подземки из числа маргиналов.

Как стало известно «МК», первая расправа произошла в районе 8 часов утра на строительном объекте на Грузинском Валу, где возводится здание с офисными помещениями. Со слов очевидцев, неизвестный мужчина с худосочным лицом (им оказался 37-летний москвич Михаил) проник на территорию и столкнулся с одним из охранников, который патрулировал периметр. В итоге визитер нанес несколько ударов ножом в туловище и голову 45-летнему секьюрити, приезжему из Республики Марий-Эл, и ретировался. При этом, со слов очевидцев, преступник не давал коллегам своей жертвы приблизиться, выкрикивая, что порежет и их. Охранник смог сам встать и добежать до КПП, где от полученных ран скончался.

Второе нападение было совершено примерно через полчаса на станции метро «Комсомольская». Как сначала пояснил сам Михаил, он ехал с жертвой в одном вагоне. Его попутчик, 42-летний уроженец Краснодарского края, якобы был нетрезв и обмочился. Со слов убийцы, сначала он поссорился с пассажиром, а потом вышел вместе с ним и несколько раз пырнул ножом прямо на станции. Там же агрессора задержали полицейские.

По словам источника, после задержания Михаил перестал контактировать со следователями и от дачи показаний отказался. Причиной его помешательства, возможно, стали запрещенные вещества. О Михаиле известно, что он родился в Москве, занимался бизнесом — продавал детскую одежду, подрабатывал репетитором китайского языка (он выпускник МГИМО, как указано в анкете на одном из тематических сайтов, и проходил практику в стране риса и бамбука). Правоохранителям между тем он сообщил, что работал в такси.

Как сообщила «МК» старший помощник руководителя ГСУ СК РФ по Москве Юлия Иванова, в отношении обвиняемого возбуждено уголовное дело по статье УК РФ «Убийство».

ФЕМИДА НЕ ПРОСТИЛА ЭКС-ШЕРИФУ ТРАНСПОРТНОЙ ПОЛИЦИИ ЖЕЛАНИЯ ПОМОЧЬ БАНКИРАМ

Гроза всех клофелинщиц аэропорта «Внуково», экс-начальник Центра оперативно-розыскной информации Московского УВД на воздушном и водном транспорте МВД России Дмитрий Доник признан виновным в хищении 3,4 млн рублей и осужден Таганским районным судом. Теперь ему придется отъехать в места не столь отдаленные на долгие 4 года.

Напомним, что, по версии следствия, Доник получил от представителей двух коммерческих банков — Сергея Мастюгина и Юлии Деевой — в общей сложности 3,4 млн рублей. Взамен осужденный пообещал поговорить с сотрудниками правоохранительных органов и решить вопрос о возбуждении уголовных дел в интересах кредитных учреждений. Однако Доник слукавил: деньги взял, но вопрос так и не решил.

Примечательно, что экс-полицейский некогда сам ловил мошенников и очень гордился своими достижениями. Так, одним из них он считал «очистку» аэропорта «Внуково» от бандитов, билетчиков, клофелинщиц. В одном из интервью осужденный признался, что им «было обезврежено 1200 преступников». В 2013–2014 годах работал советником аппарата председателя правления обанкротившегося позже Инвестбанка. Бывшего бенефициара именно этого банка и подставил Доник. Сергей Мастюгин, так и не сумевший уйти от уголовной ответственности, в 2017 году был приговорен к 8 годам колонии за хищения. Теперь Доник должен вернуть ему 3 миллиона рублей, а Юлии Деевой — 400 тысяч рублей.

СПЕЦИАЛИСТ ПО СТЫКОВКЕ КОСМИЧЕСКИХ КОРАБЛЕЙ ПОГИБ ПО СОБСТВЕННОМУ ЖЕЛАНИЮ

Известный ученый космической отрасли, один из разработчиков системы автономной спутниковой навигации для кораблей «Прогресс-МС» и «Союз-МС» Михаил Михайлов найден мертвым в подмосковном Королеве. Предварительно речь идет о самоубийстве.

Как стало известно «МК», 70-летнего доктора наук обнаружили в его квартире без сознания вечером в понедельник. Характер травм позволил предположить, что он пытался покончить с собой. Михайлова отправили в больницу, но спасти не смогли. В квартире нашли записку: «Дорогие мои, простите меня, я не могу и не хочу жить. Никого в этом не виню. Похороните меня рядом с родителями, поставьте небольшой памятник». Мотивы трагедии выясняют следователи.

Михаил Михайлов работал в РКК «Энергия» с 1972 года. Он трудился начальником сектора космической навигации, разработал систему стыковки при помощи ГЛОНАСС. Также он был профессором кафедр «Системы автоматического управления космическими аппаратами» МГТУ им. Н.Э.Баумана и «Управление движением» МФТИ.

КОСМЕТИЧКУ МОСКОВСКОЙ МОДНИЦЫ XVIII ВЕКА НАШЛИ ПОД ЗЕМЛЕЙ

Старинные артефакты, проливающие свет на быт москвичек прошлых веков, попали в руки столичных археологов и реставраторов. Специалисты в ходе раскопок в центре Первопрестольной нашли диковинки, достойные звания мечты московской модницы.

Как рассказали в Мосгорнаследии, археологи сейчас работают с недавно обнаруженной «дамской» коллекцией, состоящей из украшений, предметов рукоделия, элементов одежды, емкостей для косметики и флаконов для парфюмерии. Так, в районе Зубовской площади эксперты нашли старинную серьгу и керамический диск. По словам археологов, диск использовался в качестве основы для прессованных румян. На нем даже виден адрес производителя: 27, Rue Grenier, Maison Dorin (Дом Дорин). Это производство было основано в Париже во второй половине XVIII века и проложило путь к моде на прессованные румяна для лица. Еще одна интересная находка — подвеска из цветного металла круглой формы с вдавленным орнаментом в форме цветка. Она датирована рубежом XVIII–XIX веков. Подвеска выполнена методом спайки двух пластин. Археологи предполагают, что диковинка могла быть как самостоятельным украшением, так и служить элементом декоративного пояса. Одна из самых редких находок — пара серег XVIII века из цветного металла с разноцветными стеклянными вставками. Серьги были найдены в Хлебном переулке. Археологи отмечают странную деталь: обычно женщины теряют серьги поодиночке, а здесь рассеянная модница лишилась пары. Всего же в коллекции редких находок более 600 артефактов. Среди них хорошо сохранившиеся два женских перстня-печатки, перстень со стеклянной вставкой, брошь с разноцветной эмалью, а также накладки из цветного металла и изящная обувная пряжка XVIII века.

ПОХИТИТЕЛИ ДРАГМЕТАЛЛОВ ОБЕЗГЛАВИЛИ КИЕВО-ПЕЧЕРСКУЮ ЛАВРУ?

Без колоколов оставили злодеи Киево-Печерскую лавру. Из частного дома в Подмосковье похищены 15 из 40 колоколов, предназначенные для монастыря.

Как стало известно «МК», пострадавший — житель Балашихи Андрей (все имена изменены) — занимается перекупом и транспортными перевозками. Большую часть времени мужчина проживает на Украине. Чуть больше месяца назад бизнесмен договорился о доставке из России пятнадцати бронзовых колоколов для Киево-Печерской лавры. Мужчина сделал заказ на Воронежском колоколитейном заводе. Готовые изделия принял домработник Салим, уроженец Узбекистана, который жил в пустующем доме Андрея и следил за хозяйством.

Колокола весом 100 и 200 кг разместили в доме и на улице. Но в связи с последними событиями доставка изделий на Украину отложилась.

Первым тревогу забил Андрей: Салим два дня не отвечал на звонки. Мужчина попросил друга съездить в Балашиху и проведать рабочего. Но Салима в доме не оказалось. Вместе с ним пропали и все 15 колоколов. Друг обыскал дом, но никаких зацепок, указывающих на то, куда мог уехать Салим, не нашел. В куче мусора он обнаружил чек от АЗС, судя по которому, 5 марта около 22.00 была заправка некоего автомобиля. А соседи подтвердили, что примерно в это время и в этот день к дому подъехала «Газель». Но сам момент погрузки никто не видел. Сейчас мужчина в поисках украденного объезжает пункты приема металла. Друг Андрея надеется, что воров успеют найти раньше, чем переплавят колокола. Примерная сумма ущерба — 1 миллион рублей.

NON-STOP

Подготовила Ирина СЕЛИВЕРСТОВА

КАДР

AP

Торнадо в штате Айова унес жизни шести человек. По данным местного управления экстренных служб, торнадо образовался к юго-западу от столицы Айовы, города Де-Мойн, и двигался по центральной части штата, нанося повреждения зданиям и ломая деревья на своем пути.

ЧП

ЗАСТРЯВШЕЕ В ЮЖНОЙ КОРЕЕ РОССИЙСКОЕ СУДНО ПРОСИТ ПОМОЩИ

Экипаж обратился в Российский профсоюз моряков с просьбой помочь в возвращении домой. На борту судна «Арго» находятся 15 человек, большая часть из них — жители Приморья. Люди уже несколько месяцев не получают зарплату, сумма долга — почти 2 миллиона рублей. По словам председателя Дальневосточной региональной организации Российского профсоюза моряков Николая Суханова, судно прибыло в Пусан для ремонта в феврале. Сейчас оно стоит на рейде, откуда его не выпускают из-за отсутствия оплаты. «Морякам скоро перестанут довозить продовольствие,

MARINETRAFFIC.COM

и они могут оказаться в катастрофической ситуации», — уточнил Суханов. Профсоюз планирует связаться с Международной федерацией транспортных рабочих и с консульством РФ в Южной Корее. Дальневосточная транспортная прокуратура уже начала проверку. К слову, судно «Арго» приписано к сахалинскому порту Корсаков, было построено в 1987 году, его наибольшая длина составляет 55,5 м, наибольшая ширина — 8,7 м.

ФОТОФАКТ

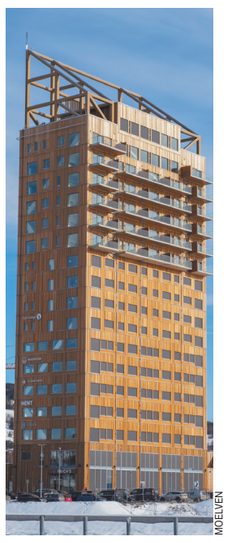

MOELVEN

Самый высокий деревянный небоскреб в мире появился в Норвегии. Международный совет по высотным зданиям и городской среде обновил свой рейтинг. Теперь звание самой высокой деревянной постройки принадлежит норвежскому многофункциональному комплексу, строительство которого завершилось на днях. В здании, называемом «башня Мьес», — 18 этажей, его площади занимают жилые квартиры, отель, ресторан и пр. Проект был задуман как реальный пример по уменьшению выбросов CO_2.

ДЕТИ

В СМОЛЕНСКЕ НАШЛИ ТЕЛО ОДНОГО ИЗ ТРЕХ ПРОПАВШИХ МАЛЬЧИКОВ

Тело 8-летнего ребенка без признаков насильственной смерти из реки Днепр подняли водолазы. Напомним, 7 марта двое 8-летних братьев и 10-летний мальчик вышли из дома в Смоленске и не вернулись. Проживающие поблизости соседи видели, как дети гуляли вдоль берега Днепра. По словам представителей регионального СК, скорее всего мальчики решили поиграть на льду реки и ушли под воду, когда лед стал ломаться под их ногами. Прокурор региона уже взял расследование случившего под свой контроль. Поиск двух других детей продолжается.

КАДР ИЗ ВИДЕО

СПЕЦОПЕРАЦИЯ

ПОМОЖЕТ ЛИ РЕСПУБЛИКАМ РЕФЕРЕНДУМ

Владимир Зеленский 8 марта говорил о возможности обсуждения с Россией вопросов признания ЛНР, ДНР и Крыма с вероятным референдумом. Но уже сегодня он сообщил, что ответ в отношении тех, кто «ищет ниточки в Россию», будет быстрым — «как и должно быть в военное время». Как президент Украины видит процесс референдума в нынешних условиях? Комментирует директор Института миротворческих инициатив и конфликтологии Денис Денисов: «В нынешней ситуации проводить референдум на территории Украины — это из серии совсем уже космических идей. И вряд ли кто-то пойдет на этот сценарий в силу целого ряда обстоятельств и фактов. Сейчас существует единственный механизм, который может определить параметры этого вопроса, — это тот переговорный процесс, который проходит на территории Белоруссии. Сейчас, как мы знаем, министры иностранных дел России и Украины будут встречаться в Анталии. И опять-таки — вполне в их полномочиях определить параметры, о которых идет речь. Если эта инициатива есть, ее вполне можно обсуждать.

ЭКОНОМИКА

ВЫПЛАТЫ ПОЛУЧАТ 5 МИЛЛИОНОВ ДЕТЕЙ В РФ

Новые выплаты на детей от 8 до 16 лет, анонсированные президентом Путиным 8 марта, можно будет получить уже в мае. В мае можно будет получить и за апрель, и за май — сообщают в Минтруда, средства будут сразу поступать на карты. Заявления на получение выплат уже принимают в МФЦ, на госпортале и в клиентских отделениях Пенсионного фонда РФ. Минфин отчитался о выделении в расходной части на новое пособие 455 млрд рублей из федерального бюджета. Для оценки малообеспеченности семьи разработаны «комплексные критерии нуждаемости». В них входят все доходы членов семьи, учитываются имущество, наличие дохода или его отсутствие. Недавно в порядок этой оценки были сделаны упрощения. Из расчетов удалены средства маткапитала, льготные квартира, автомобили и др. Но главное, было смягчено правило «нулевого дохода», из-за которого очень многие нуждающиеся денег не получали.

По словам президента, деньги по новой программе «от 8 и до 16» получат около 5 млн детей. Перед правительством стоит задача выработать единую стройную систему пособий, которая охватит все возраста ребенка.

СТАТИСТИКА

СКОЛЬКО ЖЕНЩИН ПРИХОДИТСЯ НА 1000 МУЖЧИН

ИВАН СКРИПАЛЕВ

Правительство утвердило и внесло в Госдуму второй пакет мер поддержки экономики и граждан в условиях санкций. Инициативы направлены на сохранение парка иностранных самолетов и национализацию иностранных компаний, решивших в знак протеста против военной спецоперации на Украине уйти из РФ. Граждан кабмин намерен поддержать отменой подоходного налога на проценты по вкладам в 2021–2022 гг. Чиновники рассчитывают, что эта мера поможет вернуть спрятанные под матрас деньги обратно в банки.

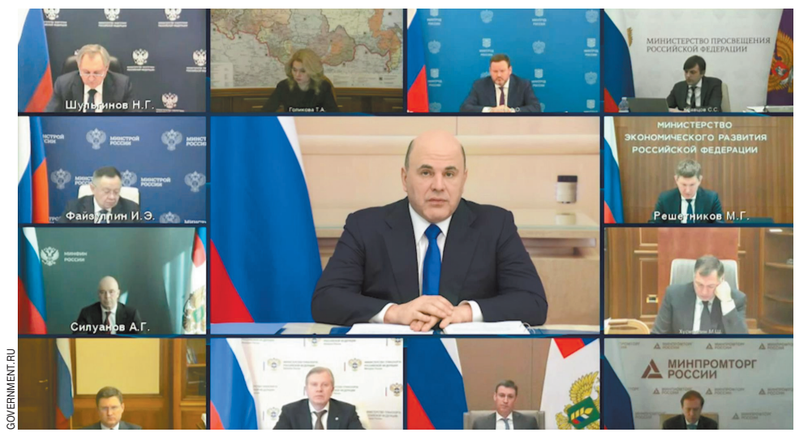

GOVERNMENT.RU

ВНЕШНЕЕ УПРАВЛЕНИЕ УШЕДШИМИ КОМПАНИЯМИ

Правительство Мишустина подготовило второй пакет мер поддержки экономики

Удаленка в Москве официально отменена уже несколько недель, однако органы исполнительной власти до сих пор не вернулись в привычный режим работы. 9 марта заседание кабмина, как в старые добрые коронавирусные времена, снова состоялось по видеосвязи. А единственным выступающим на нем оказался Михаил Мишустин. Такой формат позволяет правительству только анонсировать антикризисные шаги, предпринимаемые в ответ на антироссийские санкции, не объясняя сути. Расшифровка предложений и публичные дискуссии (если, конечно, таковые возникнут) возложены чиновниками на плечи Госдумы, которая будет рассматривать правительственные инициативы 10 и 11 марта. Мишустин заявил, что подготовку мероприятий, направленных на поддержку экономики и граждан, власти ведут на системной основе. «План будет постоянно пополняться исходя из развития событий», — подчеркнул он.

Во второй антикризисный пакет, одобренный кабмином, вошли законопроекты, затрагивающие амнистию капиталов, регулирование импорта и экспорта, работу гостиничного сегмента и акционерных обществ. Более подробно Мишустин рассказал о мероприятиях для строительной отрасли, которая является системообразующей: планируется упростить разработку градостроительной документации и процедуры публичных слушаний по ней, ускоренно выделять застройщикам земельные участки. «Проще станет регистрация прав на построенные объекты: для этого потребуется минимальный пакет документов», — сообщил премьер. В общем, о финансовой подпитке речь пока не идет — чиновники делают ставку на регуляторику. Предлагаемый кабмином пакет мер, по всей видимости, разрабатывался еще до санкций для снижения административных барьеров в строительстве.

Очень кратко Мишустин высказался о предложениях для авиаотрасли: «Поможем авиаперевозчикам сохранить парк иностранных самолетов». Эксперты уже объяснили, что «сохранить» самолеты, находящиеся в лизинге и затребованные лизингодателями, можно только одним способом — национализацией. Вопрос только в том, как она пройдет — с выплатой компенсации за остаточную стоимость лайнеров (например, за счет замороженных за рубежом средств ЦБ) или по-большевистски — простым отъемом. Детали, по всей видимости, выяснятся в ближайшие часы. Если будет принята схема с компенсациями, то восстановление полетов за рубеж вполне возможно. В противном случае не поможет даже замена иностранных лайнеров на отечественные: можно прогнозировать, что российские самолеты будут арестовывать в заграничных авиапортах в качестве ответных мер за экспроприацию. (Уже после заседания кабмина выяснилось, что во второй пакет антикризисных мероприятий вошел также законопроект, которым вводится механизм национализации имущества иностранных компаний, принявших решение уйти из России. Он позволяет вводить внешнее управление по суду в организациях, где иностранцам принадлежит более 25%. В кабмине считают, что это позволит предупредить банкротство и сохранить рабочие места. Но возникает как минимум два вопроса: чем будут заниматься компании, если они лишатся поставок сырья, комплектующих и финансирования? А также: кому конкретно угрожает внешнее управление? Пока большинство зарубежных компаний заявили лишь о приостановке работы в России на неопределенный срок, зависящий от развития ситуации на Украине.)

Для людей Михаил Мишустин сделал два важных анонса. Один касается вкладов на сумму более 1 млн руб., часть доходов по которым планировалось обложить 13%-ным налогом. По словам премьера, взимание налога отменяется не только за прошлый 2021 год, но и за текущий 2022-й. «Такая норма позволит поддержать граждан и помочь сохранить сбережения, что в нынешней ситуации особенно важно», — подчеркнул он. Мишустин напомнил, что после повышения ключевой ставки ЦБ банки существенно увеличили проценты по вкладам, а значит, с увеличившихся доходов нужно было бы заплатить большую сумму налога. Теперь ничего платить не нужно. Очевидно, что подобные инициативы кабмина призваны стимулировать россиян вернуть снятые с депозитов деньги обратно в банки: после начала военной спецоперации на Украине граждане спрятали под матрасы рекордный объем средств, на который рассчитывали власти. Отмена подоходного налога в этой связи — мера правильная и хорошая. Но несколько настораживает то, как ЦБ поступил с валютными вкладами, проценты по которым также недавно были подняты в разы. Теперь с них можно снять только ограниченный объем средств, и только в одной валюте — долларах. Могут ли подобные ограничения быть введены и для рублевых счетов — вопрос отнюдь не праздный, тем более что в Госдуме уже предупредили о возможной конфискации всех вкладов, если давление Запада на российскую экономику и финансовую систему будет продолжено.

Еще один «народный» жест кабмина — повышение планки налога на роскошь для автомобилей. «Предлагается снизить число тех, кому придется платить повышенный транспортный налог. Теперь он будет считаться с 10 млн рублей, а не с 3 млн, как было раньше», — заявил Михаил Мишустин. Автомобили стоимостью от 3 млн руб. считаются роскошью с 2014 года, однако за минувшее время из-за роста цен в перечень попали некоторые популярные у представителей среднего класса модели. Предложенная правительством мера, безусловно, порадует их владельцев, тем более что при нынешнем курсе доллара роскошью можно считать уже практически любой иностранный автомобиль.

Елена ЕГОРОВА.

БАЙДЕН ВЫСТРЕЛИЛ В АМЕРИКУ

Президента США разнесли за запрет российской нефти

Объявленное во вторник президентом США прекращение покупок российской нефти — это не только удар, нацеленный против экономики (а в конечном счете и граждан) России. Это еще и удар по карману жителей самого Запада, включая и простых американцев. И хотя решение Белого дома было поддержано и демократами, и республиканцами, Джо Байдена уже обвинили в ненависти к американскому среднему классу, которому предстоит страдать из-за действий администрации.

«Сегодня я объявляю, что Соединенные Штаты нацелились на главную артерию российской экономики, — заявил во вторник Джо Байден. — Мы запрещаем весь импорт российской нефти, газа и энергии. Это означает, что российская нефть больше не будет приниматься в портах США».

Добиться по этому вопросу полного единодушия со своими союзниками Вашингтону — пока, во всяком случае, — не удалось. В Евросоюзе открыто дали понять, что на нынешнем этапе там не готовы отказываться от закупок российских энергоносителей. Понятно, что Соединенные Штаты своих стараний убедить европейцев присоединиться к их газово-нефтяному эмбарго не бросят.

Но дело тут не только в том ущербе, какой представляют российской экономике действия США и примкнувшей к ним Великобритании на нефтяном направлении. И даже не в очевидно проявившейся трещине в казавшемся монолитным здании «коллективного Запада». Для Байдена его решимость не останавливаться ни перед чем в желании раздраконить Россию чревата серьезными внутренними проблемами.

Даже симпатизирующий президенту-демократу канал CNN отмечает, что ближайшее политическое будущее Америки будет зависеть от этого критического момента: будут ли американские автовладельцы, уязвленные рекордными ценами на бензин, винить в этом Россию или Джо Байдена. Ошеломляющий рост стоимости заправки назван еще одним ударом под дых для потребителей, которые и так захлебнулись от 40-летнего пика инфляции, вызванного пандемией.

Джо Байден признал, что американцев впереди ждет еще много боли, заявив журналистам, что подписанный им исполнительный указ о запрете импорта российских энергоносителей еще больше ударит по ценам на бензин в преддверии весенних и летних каникул.

«Они вырастут», — признал Байден, возложив при этом всю ответственность на Россию.

Как отмечает CNN, кризис на Украине создал еще одну серьезную проблему для нынешнего президента США, который вступил в должность перед лицом самого серьезного кризиса в области общественного здравоохранения за 100 лет и стал свидетелем падения своего личного рейтинга одобрения после того, как в прошлом году ему не удалось быстро победить COVID-19.

В нынешней поляризованной Америке и всего за восемь месяцев до выборов в Конгресс минусы для президента Байдена только усугубятся, прогнозирует CNN.

Республиканцы же по полной программе воспользовались украинским кризисом и реакцией Белого дома на него. Они требовали, чтобы Байден задушил российский экспорт энергоресурсов в Америку и Европу, одновременно обрушиваясь на Байдена же за неизбежное вследствие эмбарго повышение цен на топливо.

Сенатор-республиканец от штата Миссури Рой Блант, например, заявил, что политика Байдена напрямую привела к рекордной цене на бензин, которая во вторник достигла 4,17 доллара за галлон.

А консервативный политкомментатор Таскер Карлсон, выступая на Fox News, назвал заявления Байдена о запрете импорта российской нефти объявлением «о новом фронте его продолжающейся войны против среднего класса Америки. Байден так не представлял, конечно, демократы редко говорят то, что имеют в виду. Они говорят вам, что это о чем-то другом. В данном случае Байден сказал нам, что речь идет о Владимире Путине. Байден объяснил, что мы навредим Путину, запретив американцам покупать российские энергоносители. Это, по его словам, будет для нас огромной моральной победой».

AP

Но, считает Таскер Карлсон, «у Путина уже есть готовые рынки для своей нефти по всему миру, начиная с Китая, Индии и Турции. Так что это не сработает».

«Так на кого конкретно направлены эти санкции?» — задается риторическим вопросом американский комментатор, подводя к мысли, что больше всего от эмбарго пострадают американцы со средним доходом. «Это они два года были раздавлены ограничениями COVID. Это те, кого вот-вот побьют, отключив больше источников энергии».

Цены на топливо уже стали самыми высокими за всю историю, «и скоро они станут еще выше — потенциально намного, намного выше», предупреждает американцев Таскер Карлсон: «То же самое произойдет с ценой на природный газ, ценой на электроэнергию, продуктами питания и всем остальным, что вы покупаете, что должно быть доставлено более чем на 100 ярдов от того места, где оно было произведено, то есть на каждую вещь в вашей жизни. Это не очень хорошая новость для вас, что бы сейчас ни утверждал Вашингтон. Вы скоро станете намного беднее. Это гарантировано. Читая это, вы заметите, что это единственная вещь, о которой сегодня Джо Байден почему-то забыл упомянуть».

Андрей ЯШЛАВСКИЙ.

...НАЛИЧНАЯ ВАЛЮТА!

с 1-й стр.

В сообщении на сайте ЦБ говорится, что при желании граждане и дальше смогут открывать валютные счета, но получить на руки доллары со вкладов, которые открыты после 9 марта 2022 года и позже, пока действует запрет, не получится. При этом все условия вкладов сохранятся. Проценты по вкладам будут начисляться, как обычно, в той валюте, в которой вклад был открыт. Ограничения касаются только обмена рублей на доллары, евро или любые другие иностранные деньги. Поменять же наличную валюту на рубли можно в любой момент и в полном объеме.

Проблем у кредитных организаций в связи с выполнением требований регулятора пока не возникло. Самый большой банк страны уже заявил, что готов удовлетворить потребности клиентов в наличной валюте в рамках введенных Центробанком ограничений. Покупка же валюты в безналичной форме доступна клиентам в мобильном приложении и онлайн-версии банка. Утром 9 марта доллары можно было купить таким образом по 132 рубля, евро — за 142 рубля.

По данным ЦБ, около 90% валютных депозитов в российских банках не превышают $10 тыс. Соответственно, лишь каждый десятый держатель валютного счета или вклада может столкнуться с ограничениями при снятии своих денег. Всего же на начало февраля в валюте на счетах граждан хранилось 22,4% от общего объема, или 2,8 трлн рублей. Если говорить о вкладах, то всего на депозитах у россиян находится 21,6 трлн рублей, но лишь пятую часть из них — 20% от общего объема, или 4,2 трлн рублей, — составляют валютные сбережения.

В период действия ограничений гражданам, пожелавшим забрать из банка свой валютный вклад наличными (в рамках лимита), он будет выдаваться только в американских долларах, даже если сам вклад был открыт в другой валюте — скажем, в евро или швейцарских франках. Банк просто произведет конвертацию других валют в доллары США по рыночному курсу.

Напомним, что в пакете принятых санкций со стороны ЕС в отношении России был запрещен экспорт и ввоз банкнот евро в нашу страну. Исключения Евросоюз сделал лишь для иностранных граждан, приехавших в РФ, для дипломатических миссий и международных организаций с юридическим иммунитетом. Что же касается американских долларов, то, по данным ЦБ РФ, было запасено 50 тонн только стодолларовых купюр, не говоря уже о других вариантах банкнот. Хотя даже этого объема регулятору может не хватить, если среди населения начнется паника. Для предотвращения самых негативных последствий и была введена ограничительная мера.

Прокомментировать действия Банка России мы попросили **финансового аналитика, кандидата экономических наук Михаила Беляева.**

— Кого данный вид ограничений коснется в первую очередь?

— Граждан, имеющих валютные счета или вклады в банках в любой валюте. Как вы видите по статистике, таких россиян немного.

— Зачем Банк России пошел на ограничительные меры?

— Это попытка предотвратить панику на финансовом рынке, который в последнее время переполнили негативные новости. Банк России сделал это, чтобы граждане не бросились после какого-то очередного обострения тут же опустошать свои валютные счета, увеличив таким образом спрос именно на наличную валюту. Учитывая, что у нас есть ограничения по поставкам и ввозу именно наличной валюты, то внутри страны, чтобы не было ажиотажа, каких-то дополнительных перекосов на валютном рынке, и была принята эта мера.

— Почему лимит установлен именно в размере $10 тыс.?

— Эта сумма соответствует тому капиталу, который можно вывозить из России в наличной денежной форме. Другими словами, если у гражданина при выезде за рубеж при себе будет сумма больше $10 тыс., то через границу его не пропустят. Он может вывезти только $10 тыс. наличными, а остальную сумму — в безналичной форме. Легальные рамки Банком России соблюдены, права граждан не нарушены. Внутри страны расчет наличными в валюте запрещен, так что дух закона здесь соблюден, и права владельцев вкладов не ущемляются.

— Желающие вывозить деньги за рубеж в безналичной форме смогут это сделать по тем каналам, которые пока не попали под санкции?

— Все верно. Можно вывести за рубеж в долларах и больший капитал, если он в безналичной форме — скажем, на банковских картах платежных систем, которые продолжают работать в России и за рубежом, или выпущенных банками, которые не попали под санкции. ЦБ просто намерен и дальше контролировать ситуацию, но, по сути, ничьи права сейчас, после введения ограничительных мер, не нарушаются, так что ничего страшного для рынка или потребителей финансовых услуг здесь нет.

Наталия ТРУШИНА.

СОЛОМИНКА, КОТОРАЯ ПЕРЕЛОМИТ ХРЕБЕТ

Эксперт объяснил, почему в США вывели из-под санкций российский уран

Вашингтон запретил из-за ситуации на Украине импорт из России нефти, нефтепродуктов, газа и угля. В то время как уран был выведен из-под санкций. О том, насколько США зависят от российского сырья для атомных электростанций, мы поговорили с экспертом по атомной энергетике Александром Уваровым.

Александр Уваров обращает внимание на два момента, которые «сильно расстраивают американцев».

— В США многие атомные электростанции, которые построены достаточно давно, особенно одноблочные, где всего один реактор, работают на грани окупаемости. А то и вовсе убыточны. В случае, если поставки из России будут закрыты, владельцы атомных электростанций окажутся перед неприятным выбором. Расходы на топливо возрастут, хоть и не очень сильно. Но в случае, когда ты и так работаешь «в нуль», это может стать последней «соломинкой, которая переломит хребет».

В Штатах не способны обогащать уран в объемах, достаточных для покрытия собственных нужд. Поэтому сколько бы тема о российском уране ни поднималась в США, все время слышатся возражения американских бизнесменов: «Нет, нет и нет. Никаких запретов на импорт урана. Это приведет к закрытию части наших АЭС». И как минимум к росту тарифов на электроэнергию.

— Второй важный момент касается урана повышенного обогащения. Этот уран с обогащением около 20% требуется для перспективных реакторов, которые в США, в соответствии с поручением Конгресса, должны продемонстрировать до конца 20-х годов. На данный момент единственный коммерческий поставщик такого урана — это «Росатом». Все остальные теоретически могут его сделать, но все их заявления из серии «мы попробуем, может быть, получится». Таким образом, если ввести эмбарго на поставки российской урановой продукции, то под угрозой окажется программа развития перспективных ядерных технологий США.

— То есть в случае поставок урана на события на Украине можно закрыть глаза?

— Капитализм же. Все просчитано. Последствия для России будут намного меньше, чем для США. Поэтому они на это не идут. В заявлении о запрете российских энергоносителей, которое накануне было опубликовано Белым домом, уран не упоминается.

Около 50% от используемого на американских АЭС урана поставляется из России, Казахстана и Узбекистана. А это 10,3 млн килограммов.

Светлана САМОДЕЛОВА.

СЕГО ДНЯ: КРИЗИС

с 1-й стр.

Нужно сказать, что если введенными санкциями западные партнеры хотели «добить» простых россиян и потащить их на Майдан, то они глубоко просчитались. У многих наших сограждан еще сильна привязанность к чебурекам, беляшам и русским пельменям. Без быстрого питания «Макдака» с голоду в городе они наверняка не помрут. Как и без родственной ему сети KFC, которая объявила о намерении закрыть 70 своих ресторанов днем позже, 9 марта.

Но вот что прикажете делать сотрудникам этих сетей? И тем предпринимателям, которые в свое время вложились во франшизу и построили практически свою собственную сеть — и «Макдоналдс», и KFC?

Правда, в последней компании уже заявили, что предприятия, работающие по франшизе, продолжат свою деятельность. Но по этой схеме работают и некоторые заведения «Макдоналдс», и «Бургер Кинг»... Какая судьба их ждет?

Бизнес в создание сети вложил очень крупные средства. Работают они, кстати, на территории России, на нашей картошке, овощах и цыплятах. Почему они должны закрываться по указке из какой-нибудь штаб-квартиры, расположенной где-то в Германии или Франции?

Какое такое будущее ждет (не будем скрывать — полюбившуюся россиянам) сеть ресторанов быстрого питания?

— Пока строить какие-то предположения о том, на какое время уходит эта сеть с российского рынка, рано, — считает кандидат экономических наук, ведущий программы «Сельский час» Игорь Абакумов. — Одно можно сказать: этот бизнес сильно пострадает. Российские поставщики ингредиентов — мяса, картофеля фри, салата «Айсберг», муки для булочек, кунжута — сегодня делают выбор: сеять эти культуры нынешней весной? Будут ли они востребованы? А если сеять — значит, необходимо искать других партнеров...

Мы не знаем цель этих санкций. Если они введены для того, чтобы, как говорится, нас просто взять на испуг, то российские производители могут быстро перестроиться. И тот же салат «Айсберг», как и различные ингредиенты для быстрого питания, поставлять в торговые сети — их с удовольствием будут раскупать.

СОЦСЕТИ

КЛОУН УЕЗЖАЕТ, ЦИРК ОСТАЕТСЯ

На мой взгляд, это значит, что владельцы сети быстрого питания очень рискуют. И через какое-то время им будет не очень просто вернуться в Россию. Свято место пусто не бывает. И его с удовольствием займут другие мировые конкуренты, которые, как, например, «Бургер Кинг», с удовольствием займут в случае полного ухода «Макдоналдса» с рынка его мощности, потому что на этот бренд российские бизнесмены купили полную франшизу и стали независимыми от «материнской платы».

— Каков реальный выход?

— В экстренном порядке собирать ассоциацию держателей франшизы и образовывать свою сеть. Назвать ее, допустим, м-м-м... «Шаурма рус». Я думаю, что эта новая торговая марка очень быстро станет у россиян популярной.

...А пока всем поставщикам и партнерам, включая арендодателей помещений под рестораны «Макдоналдс», за подписью генерального директора «Макдоналдс в России» Олега Пароева разосланы письма следующего содержания: «Мы очень благодарны за долгосрочное сотрудничество и партнерство... и предлагаем вам в ближайшее время провести двухсторонние встречи для согласования и достижения необходимых договоренностей по дальнейшему взаимодействию».

Ну что ж, надежда умирает последней...

Владимир ЧУПРИН.

с 1-й стр.

— Вроде 8 Марта, но женщинам, судя по всему, не до праздника, если все рванули сюда, — говорит сотрудник маркета. — Даже мы ничего не знаем о закрытии, нас об этом не предупреждали. Просто дали понять, что закрыть могут в любой день. Но народ заранее побежал. Цены у нас подняли в среднем на 30 процентов. Но подорожание никого не смутило.

— Что в основном берут?

— Все берут, даже то, что здесь годами лежало.

Я посмотрела, что покупали люди. Пенсионерка нагрузила тележку огромными мешками земли. Семейная пара накладывала в корзинку несколько десятков лампочек, туалетные ершики, горшки для цветов. Мужчины топтались около дачной техники. Многие сравнивали новые цены со старыми. В смартфоне искали, где можно купить товар подешевле.

Продавцы не успевали обслуживать.

— Соблюдайте очередь, — сорвалась сотрудница OBI, принимающая заказы. — У нас не хватает рук бегать на склады.

— Мне нужна бежевая плитка определенного оттенка, 13 упаковок, — чуть не плакала покупательница.

— Осталось только девять, больше не будет. Берите сколько есть, — летело в ответ. — Нет так нет. Не занимайте мое время и не задерживайте очередь.

На выходе из магазина в ведрах стояли тюльпаны. Их продавали по бросовым ценам — по 90 рублей букетик. Кажется, даже они погрустнели. Несмотря на 8 Марта, покупателям было не до цветов.

В тот же день СМИ сообщили о возможном уходе с рынка бюджетного магазин польской одежды Reserved. В прежние времена даже на распродажах в этом магазине ажиотажа не наблюдалось. Но сейчас магазин делает приличную выручку.

— О закрытии пока нам не говорили, но вот онлайн-продажи приостановили. О поступлении новой коллекции речи нет, — говорит сотрудница магазина. — Одежда немного подорожала, но ее все равно разбирают, особенно женскую. В основном берут практичные вещи — джинсы, майки, худи. А вот на нарядные платья, рубашки никто не тратится.

Следующий бренд, который доживает последние деньки в России, — Adidas.

Цены и впрямь поднялись прилично. Если недавно майка из новой коллекции стоила 3500 рублей, то сейчас 4990.

— Одежда подорожала на 1000–1500 рублей. Обувь на пару тысяч, а то и больше. Кроссовки, которые стоили десять тысяч, сейчас стоят по 13–15 тысяч, — поясняет молодой человек. — Обувь из более дорогой линейки, которую продавали по 15 тысяч, теперь стоят в районе 20 тысяч. Но тем не менее на нашем сайте кроссовок из последней коллекции почти не осталось, быстро разобрали. Теперь остается вылавливать остатки по магазинам. Люди берут по несколько коробок.

8 марта стало известно о закрытии многих косметических брендов. В магазине «Рив Гош» мы разговорились с консультантом.

— Gucci и Dior уже неделю назад приостановили поставки, этих марок больше не будет. Chanel тоже не увидим, — говорит девушка. — Импортные духи подорожали прилично, на 1500–2000 рублей. Chanel — так вообще на 50 процентов. Флакон, который раньше стоил 5–6 тысяч, сейчас — больше 10. Наш магазин не закроется, вот только торговать будем российской продукцией. Но для начала распродадим остатки по бешеным ценам. Пока народ не горит желанием переходить на отечественного производителя. Хотя есть достойная российская косметика, только по цене она не уступает иностранной. А дешевую покупать не станут. Вон, лежит у нас в корзинках крем по цене 175 рублей. Все проходят мимо.

В «Л'Этуаль» тоже опровергли информацию о скором закрытии.

— Если нас закроют, то все случится в один миг, заранее никто предупреждать не станет, — разводит руками сотрудник магазина. — Сейчас у нас хорошо все раскупают. Помады, крема — все разбирают.

8 марта был последний рабочий день парфюмерного бренда Jo Malone London. Духи этой марки недешевые. Флакон 100 мл порядка 10 тысяч рублей. Но и такой ценник не остановил покупателей.

ИРИНА БОБРОВА

...«БУРЯ В МАГАЗИНЕ»

ИРИНА БОБРОВА

ИРИНА БОБРОВА

— Такого ажиотажа мы давно не припомним, — подтвердили сотрудницы магазина.

Закрылся магазин канадской косметики MAC. Помаду за 3000 руб. смели за один день.

А вот в магазине, где продают айфоны, — тихо. Цены на гаджеты подняли, покупатели разбежались.

— В наличии есть абсолютно любые гаджеты, но они уже никому не нужны, — сказал молодой человек на кассе.

«Детский мир» тоже поднял цены на продукцию. Оставшиеся конструкторы Lego, которые ушли с российского рынка, теперь стали непозволительной роскошью. Цены за наборы доходят до 10–15 тысяч рублей. Подорожали куклы Барби, погремушки, игрушечные машинки. Продавцы при входе просят уточнять цены на кассе, не все ценники еще успели поменять: «К стоимости каждой игрушки прибавляйте процентов 30».

«С мукой возникли проблемы, тушенка закончилась»

Духами и шмотками сыт не будешь, поэтому я заглянула в «Ашан», который находится в ТЦ «Авиапарк». Первый раз за последние дни я увидела здесь абсолютно пустые полки.

— Именно в нашем «Ашане» уже несколько дней нет поставок круп, причем никаких. С мукой возникли проблемы, тушенка закончилась, — поделилась продавец. — С солью и сахаром ситуация пока более-менее.

На пустых прилавках табличка: «Сегодня вы можете приобрести не более 5 кг сахара за одно посещение. Каждый день мы пополняем полки, поэтому вы всегда найдете все необходимые товары».

Правда, не во всех «Ашанах» такая печальная ситуация. В ТЦ «Филион» все на месте. Туда я приехала утром 9 марта и посмотрела, что больше всего покупают люди.

Разобрали канцтовары — нет шариковых ручек по 20 рублей. Охотно берут тетради по 8 рублей. Покупают носки по 59 рублей и тапочки за 84 рубля. При мне женщина набирала «одноразовые» колготки по 59 рублей отечественного производителя.

На прилавках быстро закончилось детское мыло по 23 рубля, влажные салфетки по 16 рублей, памперсы, женские прокладки. Смели дешевую краску для волос по 99 рублей и импортные шампуни.

Из продуктов разобрали конфеты Lindor, Merci, Ferrero Rocher. Мука осталась самая дешевая по 27 рублей. Быстро разбирали недорогую гречку, сахар брали пакетами по 5 кг.

В соседнем магазине «Пятерочка» в среду утром хорошо разбирали Coca-Cola, которая тоже ушла с нашего рынка. Газировку покупали ящиками.

— Не понимаю людей. Наши производители научились делать аналог американской колы, она ничем не хуже. И на порядок дешевле, — качает головой продавец. — И гречку у нас всю разобрали еще вчера. Сегодня пока поставок не было. Такими темпами через пару недель мы опустошим все склады, и торговать станет нечем.

Ирина БОБРОВА.

Законы военного времени актуализируют термины из далекого прошлого. Кто сейчас помнит, что такое национализация? Между тем призывы национализировать активы иностранных компаний, объявивших о закрытии производства или приостановке деятельности в РФ, звучат ныне с высоких трибун. Цель — сохранить рабочие места в России и не дать отечественной экономике погибнуть. Что ж, один только McDonald's — это 850 ресторанов по всей стране и 62 тысячи сотрудников с российским паспортом, оказавшихся, по сути, на улице. Решит ли национализация их проблемы?

ОПЕРАЦИЯ «НАЦИОНАЛИЗАЦИЯ»

Чем обернется изъятие собственности иностранных компаний

О сворачивании работы в стране объявили более 250 компаний. Свежее пополнение в этом списке — сеть McDonald's, которая, по словам гендиректора Криса Кемпчински, в период приостановки работы с 14 марта продолжит платить зарплаты всем сотрудникам в России. Но сейчас невозможно предсказать, когда McDonald's сможет вновь открыть свои заведения, добавляет гендиректор.

«Национализация реализуема исключительно в добровольном порядке, с соблюдением внутренних и международных юридических процедур, по принятой сторонами рыночной стоимости выкупа активов, — говорит главный аналитик TeleTrade Марк Гойхман. — Принудительная же национализация активов иностранных компаний — нечто из арсенала методов столетней давности. Большевистским «кавалерийским наскоком» делать это нельзя — по экономическим, правовым, техническим, социальным причинам».

Даже если изменить внутреннее законодательство, международное право не перестанет действовать. Если отнять собственность у иностранцев, то в западных судебных инстанциях гарантированы иски, которые практически невозможно будет «отбить», рассуждает Гойхман. Это чревато рисками ареста активов российского государства, которые будут отданы пострадавшим компаниям. Речь может идти, например, о принадлежащих РФ зарубежных объектах недвижимости, производственных фондах, транспортных средствах, финансовых активах и ценных бумагах.

«Но и это еще не все: сам прецедент национализации резко обрушит и без того крайне негативный инвестклимат, — отмечает Гойхман. — Это надолго закроет путь в нашу страну тем инвесторам, которые потенциально могли бы заменить уходящих. Плюс зачастую национализация лишена смысла и с технической стороны. Многие иностранные предприятия в РФ «завязаны» на поставки из-за рубежа, от головных компаний. Сырье, комплектующие, оборудование, технологии идут оттуда».

По словам ведущего эксперта Центра политических технологий Никиты Масленникова, он бы воздержался от употребления самого термина «национализация», эмоционально окрашенного и вызывающего оскомину. «Да, на уход иностранных брендов из России надо как-то реагировать, однако вопрос требует взвешенного, системного решения в правовом поле. Единого подхода быть не должно: в каждом отдельном случае необходимо принимать во внимание все нюансы и мотивы — технические, финансовые, юридические», — говорит эксперт. Скажем, если у компании остались в РФ партнеры с долевым участием в бизнесе, можно было бы передать им собственность в доверительное управление: они и будут отвечать за содержание сотрудников, выплату зарплаты. Конечно, для этого понадобятся соответствующие законодательные акты. А национализация — это полный, жестокий разрыв с иностранным предприятием, которое, не исключено, отнюдь не прочь вернуться в нашу страну через некоторое время, когда геополитический накал спадет. «Может, лучше «оставить дверь приоткрытой», сохранив возможность восстановления деловых связей после завершения острой фазы нынешнего кризиса?» — задается вопросом эксперт.

Георгий СТЕПАНОВ.

СВОБОДНАЯ ТЕМА

Игорь ШУМЕЙКО, писатель

АТОМНАЯ БОМБА В СТЕПЯХ УКРАИНЫ

Ядерного оружия в соседней стране больше всего боялись США

Еще 20 февраля глава украинского МИДа Дмитрий Кулеба очередной раз пожалел: «Учитывая, что мы отказались от нашего ядерного арсенала, а гарантии безопасности, которые нам были даны, не сработали, я думаю, некоторые страны должны чувствовать ответственность за это».

И ни разу не был задан простой встречный вопрос: «А у Германии, Нидерландов, Бельгии, Италии, Турции, Испании и т.п. — есть их ядерный арсенал?» Странная постановка темы? Но на территории тех стран тоже размещалось ядерное оружие другого государства — США.

И одна страна из того списка «держателей атомных бомб» имела их даже больше, чем Украина. Речь идет о знаменитом инциденте в Паломоресе (Испания) в 1966 году. Там столкнулись американские B-52 и самолет-заправщик. Погибли 3 человека, потеряны четыре термоядерные бомбы. Три нашли быстро, четвертую — после двухмесячных поисков. Журнал «Тайм» включил Паломорес в список главных ядерных катастроф. Средневековая дремучесть нынешних толков об «украинском ядерном оружии» требует этой справки.

В числе важных регалий (то есть исключительных прав монарха, государства) есть и «право собственности на потерянные на его территории предметы». Или даже оброненные, откуда и пошла поговорка «что с возу упало, то пропало». Испания по тому праву могла б иметь 4 термоядерные бомбы, но... почему-то претендовать не стала.

На территории Украины было только советское, а потом российское (правопреемника СССР) атомное оружие. 21 декабря 1991 года (за 3 года до Будапештского меморандума) в Алма-Ате страны СНГ признали Россию как продолжателя СССР, включая постоянное членство в Совбезе ООН и статус ядерной державы.

Вообще, ту свару бывше-союзных республик Запад с понятной брезгливостью пропустил мимо, но вот Договор по нераспространению и пакеты договоров СССР–США по ограничениям ядерного оружия — «особая статья».

13 января 1992 года МИД РФ официально заявил о выполнении РФ обязательств по заключенным СССР международным договорам.

Формулировка «РФ — государство-правопреемник СССР» есть и в двусторонних договорах России с Францией, Венгрией, Японией, ФРГ, Италией и др., касающихся переоформления международных договоров, в т.ч. Договора по нераспространению ядерного оружия и всех Договоров СССР–США по ограничениям видов стратегических вооружений.

Только через три года, в декабре 1994 года, был подписан Будапештский меморандум, в котором обозначена вовлеченность Украины в мировые ядерные дела: она не препятствует вывозу Россией российского ядерного оружия с украинской территории.

Надо объективно признать: Украина могла бы помешать такому вывозу, но не помешала, за что и была «вознаграждена» включением в Будапештский меморандум.

Сегодня политики-политологи повторяют тот сугубо бытовой, на уровне постсоветских свар довод: «Россия взяла на себя долги СССР и в придачу — ядерное оружие», совершенно забыв важнейший интерес США в тот момент. Он в 1994-м упоминался, но кратко. Тот интерес можно назвать даже страхом. Отголоски обоснованного страха и сегодня найдете в статье Википедии о Будапештском меморандуме: «Ракеты на территории Украины оставались нацеленными на США».

Но как это могли изменить, желая услужить заокеанским покровителям, даже самые ярые укронацисты? Забросать горящими автопокрышками, коктейлями Молотова подходы к шахтам?

Абсурд, нонсенс сложившийся один раз в истории: ракеты РФ, нацеленные на США, стояли в шахтах на... «Гуляй-поле».

Никакого воображения не хватит представить контакт блока управления, спрятанного где-то в боеголовке нашей ракеты, — с персонажами типа Сашка Билого, Гончаренко, боевиков, забрасывающих одесситов горящими бутылками.

Полагаю, фантазии на это не хватало и американским генералам, нервно торопившим переезд российских ракет в РФ.

Хотя одно событие наверняка как-то подпитывало их воображение и даже влияло на политику США тех лет.

Чернобыль. Официальная версия МАГАТЭ: «Первопричина аварии — маловероятное сочетание нарушений порядка и режима эксплуатации, допущенное персоналом энергоблока». Госбезопасность Украины вела расследование. Их выводы 11 мая 1986 года: «Общей причиной аварии явилась низкая культура работников АЭС. Речь не о квалификации, а о культуре работы, внутренней дисциплине и чувстве ответственности» (документ №29 от 7 мая 1986 года). «Взрыв произошел вследствие ряда грубых нарушений правил работы, технологии и несоблюдения режима безопасности при работе реактора 4-го блока АЭС» (документ №31 от 11 мая 1986 года).

Да, СССР «виноват» уж тем, что построил ЧАЭС. Союзное руководство виновато — это уже без иронии, без кавычек, — в том, что передало атомные станции в ведение Минэнергетики Украины, что и позволило набирать местный персонал без оглядки на Москву.

Кстати, насчет союзного центра — Москвы. В 1986-м заведующим сектором атомной энергетики в отделе тяжелой промышленности и энергетики ЦК КПСС был Георгий Копчинский, ранее работавший на ЧАЭС, бывший руководитель Департамента атомной энергетики и промышленности Совмина СССР, с 2000 года — гендиректор Госатома Украины.

Так что нет никаких намеков на техническую бездарность украинцев. Но атомное оружие, атомная энергетика созданы крайним напряжением сил всего СССР, их поддержание — задача столь же сложная. Украинцы в составе Минсреднемаша СССР смогли участвовать в стройке, эксплуатации ЧАЭС, украинцы в составе Минэнергетики Украины смогли устроить...

Важен научный потенциал страны, количество, качество НИИ, предприятий и мера ответственности. К принятию ядерного оружия требовалось и принятие ответственности за СССР, со всеми его плюсами-минусами, его технического наследия. Эксплуатация АЭС, поддержание в штатном режиме ядерного оружия — и персонал с готовой задней мыслью: «А ция москальска штуковина — с москалей и спрос!» — вещи несовместные.

Цитируем официальное заявление главы СНБО Украины Александра Турчинова: «Выполняя обязанности президента, я обратился к нашим стратегическим партнерам за помощью в контексте их обязательств, в соответствии с меморандумом. Но нам вежливо ответили, что Будапештский меморандум — формальный документ, он не предусматривает реальных механизмов реализации предоставленных гарантий. Украину разоружили реально, а гарантии оказались «условными».

Так кто «разоружал», передислоцируя российские ракеты подальше от непредсказуемых боевиков? Американцы были крайне заинтересованы в перемещении атомных ракет из «серой зоны», так же, как в 1966-м они были заинтересованы поскорее найти, обезвредить уроненные термоядерные заряды Паломоресa! И испанцы тогда, как и украинские «нацики» в 1990-х, максимум, что могли, — не мешать.

N.B. Сегодня, даже угрожая, украинские политики признают: сделать полноценную атомную бомбу не сможем, но сделаем т.н. «грязную бомбу»!

Да, такую «бомбу» (тротиловый взрыв, разбрасывающий радиоактивные отходы, собранные с миру по нитке) технологически могут сделать десятки стран. Ее можно «сделать» и из АЭС, как и показал Чернобыль.

А ядерное оружие — не автомат АК-47, ухудшенные копии которого по всему миру хранить несложно: смазал — и в шкаф. Кто ответит за какой-либо нештатный самозапуск «московской штуковины»?..

ИПОТЕКЕ ПОСУЛИЛИ СКАЗОЧНЫЙ ПРОЦЕНТ

Что будет с ценами на недвижимость в России?

В начале весны в Госдуме разрабатывают план поддержки строительного сектора. Комитет по строительству и ЖКХ предложил вернуть льготную ипотеку на новостройки под 5%. Ранее Союз строителей предлагал расширить действующую программу льготной ипотеки. Возможные и наиболее реальные варианты: субсидирование процентной ставки, увеличение максимальной суммы кредита, продление программы еще на несколько лет. Звучит, конечно, замечательно, но квартиры уже серьезно подорожали, а сами заемщики сомневаются в том, что смогут обслуживать свои кредиты. Решатся ли власти обрушить ставку по ипотеке, «МК» рассказали эксперты.

Чтобы избежать массового банкротства застройщиков, власти начали обсуждать новые меры поддержки строительной отрасли. Среди вариантов — резкое снижение ипотечных ставок за счет госучастия.

Напомним, банки привязывают свои кредитные ставки к ключевому показателю ЦБ. И если в начале 2020 года ключевая ставка Банка России составляла 4,25%, то сейчас она в разы больше — 20%.

Между тем государственная программа льготной ипотеки должна была действовать до 1 июля 2022 года. Ставка — 7% годовых. Предельная сумма кредита составляла 3 млн руб. По этой программе можно было оформить кредит на квартиру в новостройке сроком до 20 лет с первоначальным взносом от 15%.

Но так было до обострения ситуации на Украине и последующей санкционной атаки на нашу страну. 28 февраля Центробанк поднял ключевую ставку с 9,5% до рекордных 20% годовых. А она, в свою очередь, прямо повлияла на условия по новым ипотечным кредитам. В тот же день главный эксперт компании «Русипотека» Сергей Гордейко спрогнозировал сокращение выдачи ипотечных кредитов в России. По его словам, какие бы ипотечные ставки банки сейчас ни назначали, по сути они будут запретительными. Риелторы в свою очередь сообщили о росте цен на новостройки на 5–12% за неделю. А если квартира разом подорожала на миллионы (учитывая обрушение курса рубля), россиянам будет все равно, какую ставку по ипотеке предложит рынок. В любом случае будет дорого. «Возможности потенциальных заемщиков резко сократятся, кредитование съежится до уровня льготных программ. Ежемесячная выдача ипотечных кредитов уменьшится в 5–10 раз», — предсказал Гордейко. Уже 2 марта 2022-го большинство банков приостановили выдачу льготной ипотеки: новые заявки перестали принимать.

С большой вероятностью можно сказать, что программа льготной ипотеки в том или ином виде сохранится, поскольку ее отмена нанесет очень сильный удар по строительной отрасли, рассказывает эксперт по фондовому рынку «БКС Мир инвестиций» Игорь Галактионов. «В условиях нынешней неопределенности очень сложно говорить о том, в каком объеме правительство решить финансировать ту или иную меру поддержки, — продолжает он. — Спрос на недвижимость в условиях ослабления рубля и политических потрясений всегда возрастает. Но ставка по ипотеке — более значимый фактор для покупателей квадратных метров. Если не будет льготной ипотеки, застройщики могут столкнуться со сложностями в продаже жилья в соответствии с прежним графиком».

По мнению старшего аналитика ИАЦ «Альпари» Анны Бодровой, вполне может быть, что идея ипотеки под 5% годовых получит глобальную поддержку на уровне правительства: спрос есть, потому что у людей на руках остались финансовые средства. «Государство может субсидировать льготные ипотечные условия за счет резервов и секвестирования расходов (пропорционального снижения всех расходных статей бюджета на определенную долю) по другим направлениям», — считает она.

Между тем первый вице-президент «Опоры России» Павел Сигал предупреждает, что в сложившейся ситуации на потенциальных покупателей жилья лягут дополнительные расходы, связанные не только с повышением ставок по ипотеке, но и с повышением себестоимости строительства, так как рынок строительных и отделочных материалов сильно вырос в цене.

Похожего мнения придерживается независимый эксперт рынка недвижимости Алексей Кричевский. По его мнению, людям, помимо покупки жилья, придется вкладываться в ремонт, который в нынешней действительности станет дороже в полтора раза, став неподъемным.

«Высоконадежные ипотечные портфели в сегодняшних реалиях — это фикция, — говорит он. — С учетом резкой девальвации рубля, отсутствия роста доходов, ускоряющейся инфляции и приближающегося всплеска безработицы из-за ухода с рынка западных компаний под угрозой будут выплаты по сотням тысяч кредитов. Льготная ипотека на новостройки и так взвинтила цены на квадратные метры на 50–100% по всей стране, потянув за собой и вторичку. Будут ли люди зарабатывать столько, чтобы обслуживать эти кредиты, в обозримой перспективе? Вряд ли».

Людмила АЛЕКСАНДРОВА.

ПОДМОСКОВЬЕ

КОНСТАНТИН СЕМЕНЕЦ

ЗДЕСЬ БУДЕТ ШКОЛА-ФЛАГМАН

Губернатор Андрей Воробьев проверил ход строительства новой школы в Можайске и обсудил со спасателями подготовку к весеннему паводку

Каждый год Московская область прирастает на 40 тысяч учеников. В этом году 1 сентября в подмосковные школы пойдет 1 миллион 20 тысяч детей. Такая цифра — безусловный повод для гордости, но вместе с тем и очень серьезный вызов. Только за последние 2 года в области построено 60 новых школ. Совсем скоро еще одна появится в Можайске, на улице Полянка. Причем это не простое учебное заведение, а школа-флагман, где будут самые передовые педагогические методики. В здании уже завершаются работы по отделке фасада и внутренних помещений, рабочие собирают мебель и устанавливают оборудование. С появлением новой школы вторая смена в городском округе будет полностью ликвидирована. Готовность объекта проверил губернатор Андрей Воробьев, также он пообщался с учителями и родителями.

Новая школа рядом с домом

— Эмоции непередаваемые! — ***не скрывает своих чувств Алевтина Алексеева, учитель истории, обществознания, экономики и права гимназии №4.*** *— Большое, светлое, красивое здание! Сейчас осталось только сориентироваться, где что находится. Вообще все прекрасно. Хотелось бы как можно быстрее сюда переехать с детьми. Они достойны учиться в таких красивых, современных школах, которые оборудованы по последнему слову техники.*

3-этажное здание новой гимназии совсем скоро будет готово к приему детей. Как говорят строители, готовность объекта — 95%. 550 учеников и их наставников ждут учебные классы, лаборатории, мастерские, методические кабинеты, большой актовый зал, 2 спортзала и библиотека. Также в новом здании есть медпункт, столовая, игровые помещения для групп продленного дня, кабинеты логопеда, психолога и социального педагога. Но для жителей этого микрорайона куда важнее не оснащенность учебного заведения, а то, что оно наконец-то находится рядом с домом.

У Натальи Быковой, как и у многих ее соседей, проводы детей в школу долго были сопряжены с хлопотами и тревогой. Ближайшее учебное заведение располагалось довольно далеко, поэтому ребятишек приходилось будить ни свет ни заря, а затем везти на уроки. Обратно они возвращались через весь город самостоятельно, что всегда было волнительно для родителей. Но скоро эти переживания останутся в прошлом.

— У меня двое детей — один в среднем звене, а другая из младшего звена, сейчас переходит в старшее, — ***рассказывает Наталья****. — Мы очень рады. Теперь я буду спокойна за них — покормила завтраком, проводила в школу, они дошли по пешеходному безопасному переходу, здесь никаких трасс нет. В новом здании понравилось абсолютно все. Сразу бросилось в глаза, что много нового современного оборудования для обучения наших детей. Конечно, это здорово, они сейчас все продвинутые, хотят учиться по новым стандартам.*

С введением нового здания гимназия №4 станет участницей регионального проекта «Флагманские школы». В ней откроются кружки экологии, робототехники, авиамоделирования, спортивные секции. А для юных биологов даже построили специальную теплицу для научных опытов. Впрочем, в новом здании разместится не только гимназия. Здесь также будет работать и часть Школы искусств им. Герасимова — художественное, хореографическое и музыкальное отделения. Как протекает финальная стадия строительства, 9 марта проверил губернатор Андрей Воробьев. В разговоре с родителями и учителями он напомнил, что в ближайшие три года в Подмосковье планируется построить более 100 школ и больше 100 детских садов.

— Мы должны выделить приоритеты, что-то оставить на поздний срок, а какие-то объекты обязательно достроить. В этом году у нас порядка 20 школ достраиваются — все они будут сданы в срок, — ***сказал Андрей Воробьев.***

Можайская школа-флагман «упакована», что называется, по полной программе. Но, пожалуй, особая гордость новостройки — спортивные залы. Просторные, светлые, многофункциональные, с тренажерами и всем необходимым инвентарем. Впору не только уроки физкультуры проводить, но и большие спортивные турниры.

КОНСТАНТИН СЕМЕНЕЦ

— Здесь очень много инвентаря. Уже есть масса идей, которые хочется воплотить на уроках с детьми, — ***рассказала учитель физкультуры Екатерина Мелкова****. — Спасибо губернатору, что в нашем городе теперь есть такая школа. Современным детям, я считаю, необходимо учиться именно в таких условиях.*

Достоинства нового спортивного зала оценила и мастер спорта международного класса по самбо, дзюдо и джиу-джитсу Карина Черевань, которая приехала в школу вместе с губернатором. Кстати, по просьбе чемпионки мира Андрей Воробьев дал поручение построить в Можайске еще один физкультурно-оздоровительный комплекс. Осенью работы планируют завершить.

— Я безумно рада, что выдалась такая возможность еще раз увидеться с губернатором, — ***рассказала Карина.*** *— Мы разговаривали с ним о строительстве ФОКа. К следующему сентябрю у нас уже будет второй дом. А в новой школе мы откроем секцию самбо, здесь будут расстилать ковры и после школы ученики смогут принять участие в тренировочном процессе. Спортивный зал здесь просто шикарнейший.*

Все строительные работы завершатся к лету, а 1 сентября школа откроет свои двери для ребят. С ее появлением такое понятие, как «вторая смена», для Можайского городского округа останется в прошлом.

КОНСТАНТИН СЕМЕНЕЦ

К весеннему паводку готовы

Весна набирает обороты, и совсем скоро ожидается половодье. Какие беды оно способно принести, жители Можайска узнали в 2020 году, когда после ливневых дождей резко поднялся уровень воды в реке Поленицнка. Единственную автомобильную дорогу размыло, и почти тысяча местных жителей оказалась отрезанной от внешнего мира. Чтобы ситуация не повторилась, люди вместе с сотрудниками МЧС не теряют бдительности.

— Деревня готова к паводкам, потому что наши жители всегда начеку, — ***рассказала староста д. Исавицы Яна Молодкина.*** *— У нас протекает р. Москва, и около четырех домов находятся на самом берегу. Регулярно нас оповещают служба МЧС и администрация городского округа, поэтому все у нас в порядке в этом плане. Гидроузел нам, конечно, помогает — сдерживает воду и не дает нашей деревне оказаться в чрезвычайной ситуации. Как только уровень воды начинает прибавляться, мы связываемся с МЧС, чтобы уже быть готовыми к каким-то последствиям. Так что спится нам спокойно.*

Губернатор обсудил с начальником регионального управления МЧС Сергеем Полетыкиным, как Подмосковье подготовилось к весеннему паводку. Совещание провели на Можайском гидротехническом узле — одном из самых крупных в Москворецкой водной системе.

— На территории Подмосковья определены 30 городских округов и около 139 населенных пунктов, которые, по многолетним наблюдениям, подвержены подтоплениям, — ***сообщил Сергей Полетыкин****. Первое — это мониторинг ситуации. У нас есть определенный прогноз на прохождение паводка. Должна быть соответствующая наполняемость гидроузлов. Все водохранилища готовы к приему талой воды, но и спускать полностью нельзя, иначе Москва и Подмосковье останутся без воды. Что касается группировки, у нас может быть задействовано до 24 тысяч человек личного состава. Плюс к этому около 7 тысяч единиц техники, 300 плавательных и 15 воздушных средств. Также наготове группировка беспилотной авиации.*

Андрей Воробьев еще раз напомнил, что в тех местах, где есть риск подтоплений, нужно принять все меры по предупреждению возможных ЧП. А для предотвращения несчастных случаев на весенних реках с жителями надо провести разъяснительную работу.

— Я прошу обратить внимание на две вещи. Во-первых, толщина льда. У нас каждый год большое количество и рыбаков-любителей, и детей любят на лед выходить. Я прошу в тех местах, куда часто выходят жители, поставить предупредительные аншлаги. Также разместите объявления, чтобы люди знали, где толщина льда критически небольшая, и у нас не было ни в коем случае печальных последствий. Я пообщался со старостами небольших деревень, населенных пунктов. Как правило, у них из года в год одни и те же проблемы. В этом году снега много было. Я прошу обратить внимание на такие населенные пункты в каждом городском округе, — ***сказал Андрей Воробьев.***

Ольга СУББОТИНА.

ЗНАЙ НАШИХ!

В ее жизни было многое: и тяжелое послевоенное детство, и ранняя утрата родных. Но путеводной звездой стала любовь. К мужу, к детям и профессии. Благодаря этой любви и сохранился у старейшего кассира ЦППК Татьяны Соболевой такой запал сил, что в ее 80 лет коллегой восхищаются кассиры, которые значительно моложе. Легкий макияж, высокая прическа, молодой тембр и прекрасно поставленная речь — неудивительно, что очереди в ее кассу самые длинные.

«ВЫДАЮ БИЛЕТЫ В ЖИЗНЬ»

К старейшему билетному кассиру ЦППК выстроилась целая очередь — поздравить ее с юбилеем

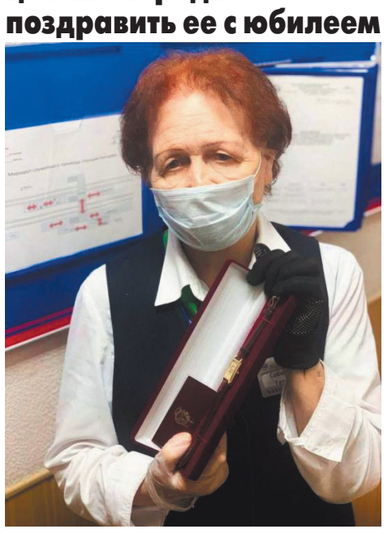

Со стороны работа билетного кассира выглядит незамысловатой, но это не так: постоянная коммуникация с людьми, которые покупают билет с разным настроением, материальная ответственность, взаимодействие с инкассаторами и бухгалтерией требуют высокой концентрации внимания. А Татьяна Петровна не только справляется со всеми задачами на отлично, но и соглашается подменять коллег в ночную смену. Палочка-выручалочка? Человечище!

По образованию Татьяна Соболева — медсестра, но по специальности работала совсем недолго. По рекомендации подруги пошла на железную дорогу, было это — вы только вдумайтесь — в феврале 1971 года.

— График предлагали хороший, с двумя детьми мне было удобно. И на работу ходить — через дорогу, и все, — вспоминает она. — В профессиональные обязанности я сразу вникла, освоилась и начала трудиться.

Кстати, медицинское образование пригождалось не раз. Татьяне Петровне часто приходится помогать дезориентированным пожилым людям.

За 51 год менялось название организации, где была трудоустроена эта «женщина-воин», менялись денежные знаки и способы оплаты, а она исправно трудится, держа руку на пульсе времени. Она работала в Немчиновке, Сетуни, на Филях и Белорусском вокзале, а в последние годы — в кассе на станции Рабочий поселок.

— Все нововведения я всегда осваивала моментально, — признается она. — Для меня тут нет никакой сложности. Даже когда ввели компьютеры, я пришла к своей знакомой, кассиру Татьяне Куприяновой в Кунцеве, и за два вечера вникла в этот вопрос.

Супруг Татьяны Петровны был первоклассным машинистом, работал на Киевском направлении на поездах дальнего следования, но, к сожалению, рано ушел из жизни, и больше в брак Татьяна Петровна не вступала. Говорит, что второй раз такой искренней и счастливой любви просто не рассчитывала найти. Зато остались два сына — один тоже хотел быть железнодорожником, но не получилось по зрению. Зато внук учится на помощника машиниста в колледже. Не исключено, что скоро бабушка и внук будут работать в одной компании.

За время работы происходило разное. Одна из опасностей, которые подстерегают кассира в работе, — фальшивые деньги, но Татьяна Петровна говорит, что бороться с этим помогают специальные аппараты, которые ни разу не подводили. Как минимум два-три раза в неделю благодаря зоркой технике женщина разворачивает мошенников, которые подсовывают ей подделки.

Кстати, пассажиры сейчас стали реже терять кошельки — наверное, потому, что этот предмет понемногу уходит в прошлое. А в прежние годы за возвращенные деньги и документы Соболевой даже писали благодарности.

— С людьми надо уметь работать, — отмечает ветеран труда. — Бывает, конечно, что приходят в плохом настроении, но я не вступаю в споры, а наоборот, культурно стараюсь успокоить. Всегда здороваюсь с пассажирами, объясняю, если что-то непонятно. В школе у меня были способности к языкам — если нужно, вспомню немецкий. Однажды в кассу пришел солидный гражданин, завязался разговор. Он говорит: «Я тоже знаю немецкий». Предложила пообщаться — ответил, что некогда…

Иностранцев за билетами приходит немало, рассказывает Соболева. Многие знают русский, а если возникают трудности в общении, то у Татьяны Петровны есть «лайфхак»: лучше общаться письменно. Произношение может быть некорректным, а написанное название станции гораздо легче разобрать.

О благодарностях Соболева скромно умалчивает — а их у нее немало. В 2014 году она была награждена памятной медалью к 175-летию РЖД, а в прошлом году компания ЦППК и профсоюз сделали ей памятный подарок к 80-летию — часы.

— Знакомые иногда шутят: когда же ты пойдешь на пенсию, неугомонная? А я хочу работать, не собираюсь уходить. У сыновей — внуки, им самим нужна помощь, а больше уповать мне не на кого. Приятно, что многие говорят: «Мы вас знаем, уважаем, приятно видеть в кассе знакомое лицо».

Светлана РЕПИНА.

ИЗ ПЕРВЫХ РУК

«НАЧИНАЮ КОРМИТЬ СЕМЬЮ С ОГОРОДА»

Дачники всерьез взялись за импортозамещение: с чего начать?

В последние дни подмосковные дачники активно интересуются в соцсетях огородной темой. Люди спрашивают, когда сажать ранние овощи, где покупать семена, какие сорта лучше хранятся. На календаре — первый месяц весны, но всплеск такого интереса не только в этом. Инфляция и перебои с поставками из-за западных санкций напугали людей. Что если прилавки магазинов опустеют, как было в 90-е? Поэтому многие решили заняться приусадебным хозяйством. Но может ли неопытный дачник завести огород с нуля и что там может вырасти помимо сорняков? Обо всем этом «МК» поговорил с агрономом и автором блога о даче Натальей ЕГОРКИНОЙ.

ГЕННАДИЙ ЧЕРКАСОВ

— То и дело слышу от знакомых: нужно завести огород на даче. Даже те, кто раньше ездил лишь поесть шашлыков на природе, теперь готовы сажать картошку и лук.

— Вся Россия кормится со своих дачных участков, и только москвичи да питерцы покупают фрукты-овощи в магазине. Я рада, что люди в столице тоже повернулись к земле и будут использовать ее по назначению. Конечно, новичкам будет непросто, придется попотеть, потратиться на семена, удобрения и необходимый инвентарь, но затраты окупятся с лихвой, особенно если учесть, что цены на свежие овощи и фрукты будут только расти. Я уж не говорю о том, какое это удовольствие — пойти в огород или сад и сорвать свое яблоко, свой огурец, свою клубнику.

— Вы считаете возможным за один сезон превратиться в умелого садовода-огородника, который соберет хороший урожай со своих соток?

— Не нужно строить планов громадье, начните с малого. Посейте на подоконнике зелень, если поймете, что это ваше — возиться с землей, тогда можно переходить к более сложным задачам.

— Допустим, понравилось, и решение заняться огородничеством принято на семейном совете. С чего начинать?

— С анализа своего участка. Его можно сделать уже сейчас. Возьмите бумагу, карандаш и набросайте план участка, оцените, где лучше всего разбить огород. Важно учитывать несколько факторов. Например, инсоляцию. Овощи любят солнышко. Кроме того, площадка под грядки должна быть ровной. Потому что в низине вода будет застаиваться, а на склоне, наоборот, быстро стекать. В первом случае овощи будут гнить, болеть грибковыми инфекциями, во втором им постоянно будет не хватать влаги. Сейчас многие увлекаются высокими или вертикальными грядками, но там есть свои сложности, которые новичку тоже сложно постичь. Я бы посоветовала начинающим огородникам самый простой дедовский вариант. Вскопайте несколько прямоугольных грядок шириной 60 см, длина на ваше усмотрение. Сделайте между ними расстояние 40–50 см, чтобы было удобно стоять. Эти междурядья лучше сразу засыпать гравием или древесной корой, можно постелить рубероид, тогда и трава не будет расти, и после дождя удобно работать, не пачкаясь в грязи.

АЛЕКСАНДР КОРНЮШЕНКО

— Итак, место под огород выбрано, что дальше?

— Нужно определить состав почвы, насколько она плодородна, выяснить ее кислотность — в зависимости от этого нужно будет сформировать план агротехнических мероприятий.

— А попроще можно?

— Как часто поливать, чем удобрять, нужно ли делать дренаж и так далее. В Подмосковье в основном преобладают суглинистые почвы, но попадаются и песчаные, субпесчаные участки, на востоке области, в районе Шатуры, много торфа, но хуже всего глинистые почвы. Такую землю обрабатывать тяжелее всего, она твердая, как асфальт. К сожалению, придется потратить много сил и денег, чтобы поднять плодородие такой почвы. Важно сделать ее рыхлой, для этого придется каждый год вносить на грядки много органики. Поэтому советую сразу же сделать компостную яму, куда можно сбрасывать скошенную траву, опавшие листья и любые органические отходы.

— Уже подошли сроки посева семян для рассады томатов, перцев, баклажанов, но как определить, какие сорта выбрать?

— Не стоит в первый же год огородничества начинать с таких сложных по своей агротехнике культур, как томаты и баклажаны. Максимум, на что можно замахнуться начинающему огороднику, — это кабачки, тыква, огурцы, капуста.

— А зелень, салат, редиска?

— Отличный выбор, они не капризные, с ними справится и новичок. Все ранние сорта редиса и салатов можно сеять в открытый грунт уже в конце апреля — начале мая, в зависимости от погоды. И уже через месяц вы сможете приготовить из первых овощей со своего огорода витаминный салатик. А если посевы повторять каждые 10 дней, то у вас все лето будут молодая редиска и зелень.

— Где лучше всего покупать семена? И каким сортам отдавать предпочтение?

— Я люблю ранние и среднеранние сорта. Но они боятся майских заморозков, поэтому такие посадки нужно укрывать на ночь, если температура опускается до нуля. Не покупайте семена и рассаду у частников на рынке, лучше всего делать это в специализированном магазине. Через Интернет работает много хорошо зарекомендовавших фирм. Прежде чем сделать заказ, почитайте отклики других покупателей.

— Стоит ли сажать в первый год картошку?

— А почему бы и нет? Культура неприхотливая, хорошо возделывается в нашем климате, кроме того, картофель и бобовые благотворно влияют на качество почвы, на следующий год на месте картофельных грядок можно посадить более капризные овощи.

— Как бороться с колорадским жуком?

— Если у вас всего несколько грядок с картошкой, то больших проблем не будет. Обойдите утром свой огород и соберите вредителей — это лучше, чем опрыскивать грядки всякой «химией». Нужно иметь в виду, что за сезон жуки успевают вывести новое потомство. В начале лета дачники, как правило, усиленно борются с вредителем, а потом контроль ослабевает, и в результате насекомые успевают отложить новую кладку, которая прекрасно зимует. У колорадского жука поразительная плодовитость: одна самка способна отложить до 3 тысяч яиц. Поэтому многим кажется, что эти вредители неистребимы.

— Какие еще овощи можно посадить в первый год на огороде?

МИХАИЛ КОВАЛЕВ

— Морковь, свекла, лук, чеснок — это все очень неприхотливые культуры. Но у каждой есть свои секреты. Например, морковь любит свет, в тени она расти не будет. Напротив, вносить свежий навоз на грядки не стоит, иначе корнеплоды будут мелкие и невкусные. Свекла тоже проста в выращивании, но боится заморозков, поэтому в Подмосковье сеять ее в открытый грунт можно только в конце мая.

— Учитывая, что при выращивании каждого овоща есть свои нюансы, может ли новичок рассчитывать на богатый урожай уже в первый год сельхозработ?

— Не буду скрывать, огород потребует много сил, времени и внимания. Без регулярного ухода (полива, прополки, удобрения) растет только бурьян. Но каких-то особых секретов выращивания овощей нет, дачники быстро учатся разбираться в огородной агротехнике — как говорится, не боги горшки обжигают.

— С фруктовыми посадками, наверно, меньше хлопот, чем с овощами?

— Такое сравнение некорректно. Начнем с того, что фруктовые деревья начинают плодоносить только через несколько лет, а урожай первых овощей можно получить уже через месяц после того, как вы бросите семена в землю. А уход за фруктовыми деревьями в чем-то проще, в чем-то сложнее. Важно правильно подготовить посадочную яму, земля должна быть плодородной, и в дальнейшем нужно регулярно удобрять посадки, без этого рассчитывать на хороший урожай не приходится. Также важно следить за здоровьем саженцев, вовремя обрабатывать их от вредителей и болезней. Тогда через 2–3 года можно будет снимать первый урожай.

— Что делать, если прошло уже больше двух лет, а яблоня или груша ни разу даже не цвела?

— Возможно, вам продали позднеплодный сорт, такие посадки начинают плодоносить только через 6–7 лет. Кстати, не путайте скороспелость со скороплодностью. В первом случае такие сорта плодово-ягодных культур созревают раньше других, во втором они быстрее вступают в пору плодоношения. Этим всегда нужно интересоваться, когда покупаете саженцы.

— По каким еще причинам могут не плодоносить фруктовые деревья?

— Таких причин несколько: неправильная обрезка кроны, нерегулярный, скудный полив, недостаточное плодородие почвы, или же растение сильно поражено болезнями и вредителями.

— Вы постоянно говорите о том, как важно для хорошего урожая плодородие почвы. Может ли дачник сам определить, что его земле нужно, чего не хватает?

— Конечно, самый простой анализ качества почвы можно сделать самостоятельно, так делали наши предки. Вот один из самых простых способов: возьмите горсть земли, намочите, помните и постарайтесь скатать «колбаску», как это делают дети из пластилина. Если она получилась, а после того, как вы свернули из нее кольцо, не распалась на фрагменты, значит, у вас на участке чистая глина.

— А если слепить «колбаску» не получится?

— Тогда на участке преобладает песок. Такую почву возделывать легче, но она бедна полезными веществами, кроме того, растения будут там страдать от засухи — их нужно часто и обильно поливать. Самый оптимальный вариант — когда «колбаска» получилась, но при сворачивании в кольцо распалась на фрагменты, значит, вы имеете дело с суглинком. Обрабатывать такую землю проще, чем глину, и водный баланс будет лучше: корни растений будут получать достаточно и кислорода, и полезных веществ вместе с водой.

— Вы ничего не рассказали про полив, хотя здесь тоже, наверно, есть свои секреты?

— Главное правило — никогда не поливайте растения на солнце. Только рано утром или вечером, после 18–19 часов. Второе — вода для полива должна быть теплой, холодная вода из скважины или колодца на жаре может вызвать у растений сильный стресс. Листья начнут скручиваться, повянут, почернеют. Кроме того, нужно соблюдать при поливе разумный баланс: мало влаги — зелень вянет, корнеплоды мельчают и начинают горчить, а завязь опадает, но и заливать огород тоже не стоит. В этом случае овощи приобретают водянистый вкус, картошка и другие корнеплоды начинают подгнивать. Вообще правильный полив — это целая наука. Я не могу дать универсальный рецепт, сколько раз в неделю нужно поливать огород, чтобы овощам было комфортно расти. Все зависит от погоды, в жару приходится поливать и утром, и вечером, от состава грунта, от рельефа и так далее. Намного важнее не то, сколько раз вы поливаете, а как регулярно и своевременно вы это делаете. Растения — живые существа, у них тоже есть свои привычки. Если вы регулярно поливали огород, а потому уехали на месяц в отпуск, то к моменту вашего приезда растения погибнут. И еще не забывайте перед поливом обязательно рыхлить землю, не допускайте образования почвенной корки, поскольку растениям, как и нам с вами, необходим кислород.

Евгения ВОКАЧ.

ЗАКОННЫЕ ЗАЛЕЖИ РОССИИ

Почему некоторые из 1400 законопроектов, лежащих в думском портфеле, ждут своей очереди десятилетиями

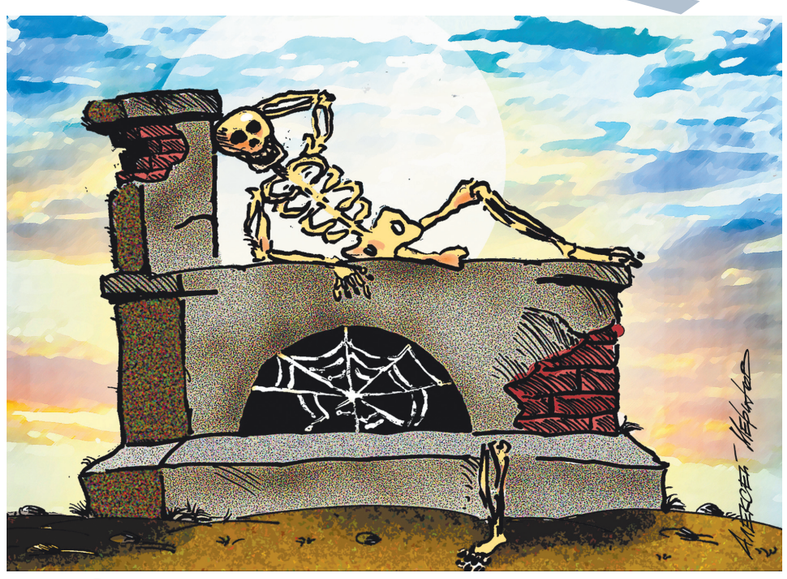

Законы почти как люди: у каждого своя судьба. Есть удачливые, востребованные, а есть постылые, никому, казалось бы, не нужные. Есть здоровые, то есть хорошо написанные, а есть уродцы, порождающие неразбериху и произвол... Есть такие, что рождаются быстро (иногда и недели, а то и трех дней хватает, чтобы законопроект стал законом), а есть среди 1400 лежащих сейчас в думском законодательном портфеле и такие, что ждут своего часа годами и даже десятилетиями. И не принимают их, и не отклоняют! «МК» попробовал на нескольких примерах посмотреть, почему же такое случается.

1. Казнить нельзя помиловать

Среди залежавшихся в Госдуме законопроектов есть те, что буквально на наших глазах превращаются в памятники эпохе — эпохе, когда Россия и Европа не собачились, а пытались жить вместе. Два документа, внесенных президентом Борисом Ельциным летом 1999 года, еще месяц назад считались обреченными долго лежать в пыльном думском портфеле, но ужасные обстоятельства последних дней могут решить их судьбу.

В 1996 году Россия вступила в Совет Европы (СЕ). Подписывая соглашение, она взяла на себя обязательство ратифицировать в течение трех лет Протокол №6 к Конвенции о защите прав человека и основных свобод, который предусматривал отказ от смертной казни в мирное время. Саму конвенцию Россия ратифицировала в 1998 году, но законопроект о ратификации того протокола ждет рассмотрения вот уже 23 года.

На территории Европы смертной казни нет нигде, кроме Беларуси. В России смертные приговоры перестали исполнять еще до вступления в СЕ: Борис Ельцин перестал рассматривать прошения «смертников» о помиловании, а без получения его ответа на прошения по закону казнить было нельзя. Потом и камеры для приговоренных ликвидировали, а палачей сократили. Последним казненным в РФ был расстрелянный в 1996 году зоотехник Сергей Головкин, жестокий серийный убийца и педофил...

В том же году был подписан указ президента «О поэтапном сокращении применения смертной казни в связи с вступлением в Совет Европы». В новом Уголовном кодексе, вступившем в силу с 1 января 1997 года, число преступлений, за которые высшая мера возможна, было сокращено до пяти: расстрел грозил за убийство с отягчающими обстоятельствами, за посягательство на жизнь государственного или общественного деятеля, судьи, прокурора, следователя, сотрудника правоохранительных органов, а также за геноцид. Поэтому второй из того давнего пакета законопроектов предусматривает внесение соответствующих изменений в УК (упоминание о смертной казни предлагалось убрать и сделать высшей мерой наказания пожизненное заключение), а также в Уголовно-процессуальный, Уголовно-исполнительный кодексы и другие законы.

В 1999 году Конституционный суд своим постановлением вообще запретил выносить смертные приговоры — до тех пор, пока не появятся суды присяжных на всей территории страны или пока Госдума протокол №6 не ратифицирует. Дело в том, что статья 20 нашей Конституции 1993 года рождения гласит: «вплоть до ее отмены» приговаривать к смерти можно лишь за особо тяжкие преступления, и исключительно судами присяжных. Совершивших самые тяжкие преступления и осужденных на пожизненное стали направлять в колонии особого режима.

Что в итоге? Смертная казнь в пяти статьях УК РФ по-прежнему прописана, но смертные приговоры не выносятся и тем более не исполняются. Хотя даже в Чечне, субъекте РФ, дольше всех лишенном судов присяжных в силу ряда обстоятельств (двух чеченских войн и их последствий), они появились к 2009 году, мораторий продолжает действовать. Конституционный суд тогда опубликовал разъяснения, из которых следует, что отказ от смертной казни — «необратимый процесс», и хотя Российская Федерация протокол №6 не ратифицировала, но она «и не выразила своего намерения не стать его участником, что в соответствии с Венской конвенцией о праве международных договоров означает обязанность России воздерживаться от действий, противоречащих этому документу». Обязанность, а не право.

Интересно, что за 23 года профильный Комитет по госстроительству и законодательству ни разу не предлагал Госдуме или принять эти законопроекты, или отклонить. Почему? В разговоре с «МК» глава комитета Павел Крашенинников («ЕР») объяснил это так: «Мы считаем, что смертной казни нет и политически, и практически, это реальность. С другой стороны — мы понимаем, что есть разные люди, депутаты во всех фракциях, включая «ЕР», которые считают, что без нее нельзя. Поэтому, если вынести вопрос на обсуждение, нет 100%-ной гарантии того, что протокол №6 будет ратифицирован».

Чистая правда: гарантий никогда не было и нет. Идея возврата смертной казни популярна в обществе. В Госдуму неоднократно вносились и отклонялись со ссылкой на тот самый мораторий законопроекты о дополнении УК какой-нибудь новой «расстрельной» статьей. Справороссы, например, считали правильным казнить за теракты, повлекшие гибель большого количества людей, во фракции ЛДПР хотели казнить еще и наркобаронов, а в 2019 году фракция КПРФ предлагала обратиться к президенту с просьбой вообще отказаться от моратория (несмотря на разъяснения КС, коммунисты считают, что раз суды присяжных по всей стране действуют — мораторий тоже прекратил свое существование).

Вот и не выносили на голосование те давние законопроекты, «чтобы никого не искушать» и не сделать Россию нарушителем взятых на себя международных обязательств. В Совете Европы, сказал г-н Крашенинников, к ситуации «относятся с пониманием»...

Правда, он говорил это до 24 февраля. После того как Россия начала военную спецоперацию на территории Украины, членство РФ в Комитете министров Совета Европы и в ПАСЕ приостановили. Заместитель председателя Совбеза и одновременно лидер партии «ЕР» Дмитрий Медведев в качестве одной из возможных ответных мер тут же назвал отказ от моратория на смертную казнь. У России, заявил г-н Медведев, появился «неплохой повод наконец хлопнуть дверью и забыть об этих бессмысленных богадельнях навсегда». Хлопнуть дверью — то есть выйти из Совета Европы вовсе.

Глава Комитета по конституционному строительству и законодательству Совета Федерации Андрей Клишас, правда, заметил, что отменить мораторий, введенный КС, может только сам КС. Но исключать того, что Россия выйдет из Совета Европы, что перед судьями вновь будет поставлен вопрос о допустимости смертной казни в новых условиях и они ответят на него иначе, уже нельзя.

Если «хлопнуть дверью» очень захочется — достаточно будет президенту Путину прислать в Думу письмо с просьбой снять те покрытые мхом законопроекты с рассмотрения. Или вынести их обсуждение на пленарное заседание и демонстративно отклонить.

2. Коррупционер — кормилец пенсионеров?

В 2006 году Россия ратифицировала Конвенцию ООН против коррупции с несколькими изъятиями и оговорками. В их число попала и статья под номером 20, которая предписывает считать уголовным преступлением «незаконное обогащение» публичных должностных лиц. Россия объясняла это тем, что реализация статьи 20 нарушает презумпцию невиновности, прописанную в нашей Конституции, — мол, обвиняемому самому тогда придется доказывать, что имущество и деньги полностью легальны, что неправильно.

А в 2013 году солидная группа депутатов-коммунистов во главе с Геннадием Зюгановым внесла в Госдуму законопроект, предлагавший ратифицировать Конвенцию ООН в полном объеме. Вместе со статьей 20. Правительство было против: в официальном отзыве говорилось, что конвенция не требует непременно заводить уголовные дела в подобных случаях — она лишь требует от государств-участников самим придумать способы контроля за соответствием доходов и расходов публичных должностных лиц. В России, мол, такой контроль тоже есть, потому что закон «О противодействии коррупции» обязывает должностных лиц, чиновников и правоохранителей определенных уровней, их супругов и несовершеннолетних детей ежегодно вместе с декларацией о доходах и имуществе сообщать обо всех крупных покупках за прошлый год. Общая стоимость купленной земли, домов, квартир, автомобилей, самолетов и акций не должна превышать совокупный доход вышеназванных членов семьи за три последних года.

Казалось бы — идея коммунистов, правительство против... Выноси на пленарное заседание и отклоняй: при подавляющем большинстве мест в палате у фракции «Единая Россия» какая тут проблема?

Но законопроект лежит в Думе уже почти 9 лет. В 2018 году, правда, профильный Комитет по безопасности и противодействию коррупции вдруг за него взялся, рассмотрел и рекомендовал инициативу КПРФ все же отклонить. В заключении комитета говорилось, что статью 20 Конвенции не внедрили в уголовное законодательство Бельгия, Испания, Италия, Норвегия, Нидерланды, Португалия, США, Финляндия, Франция, Швеция, Швейцария и многие другие страны — потому что там тоже чтут принцип презумпции невиновности.

Кроме того, напомнил комитет, в России, как и в вышеупомянутых странах, применяются и закреплены в законах другие способы борьбы с неприглядным явлением, когда коррупция не доказана, а доходы не бьются с расходами. К тому времени публике уже можно было предъявить нечто более серьезное, чем просто подача деклараций. Приняли закон, который по итогам проверки деклараций о доходах и расходах антикоррупционными комиссиями (они есть во всех ведомствах и структурах) разрешает направлять информацию о сомнительных фактах в Генпрокуратуру. Та проводит свою проверку и пробует выяснить у попавшего под подозрение — откуда, мол, средства на такие покупки. Если эти объяснения прокуроры сочтут неубедительными, они вправе подать в суд гражданский иск об изъятии имущества сомнительного происхождения в пользу государства.

Законопроект КПРФ, казалось, был обречен: его включили в план работы палаты на июль 2018 года... потом перенесли на осень... а потом опять как бы забыли. Понять думское большинство можно. Вынесешь на публику, на пленарное заседание, — коммунисты предстанут в роли борцов с мздоимством, а единороссы, которые инициативу не поддержат, — в роли защитников мздоимцев...

А в середине февраля 2022 года Госдума приняла закон, который уже вступил в силу. Правительство предложило разрешить изымать не только имущество и ценные бумаги, но и деньги, поступившие на счета должностного лица, обязанного сдавать декларации, а также на счета его супруги (супруга) или несовершеннолетних детей. Не смогут подтвердить законность полученных средств — Генпрокуратура в течение четырех месяцев рассмотрит материалы проверки, после чего обратится в суд с заявлением о взыскании в доход государства. С суммами меньше 10 тысяч рублей власти возиться не станут.

Во время обсуждения в Госдуме Алексей Куринный (КПРФ) спросил, не собирается ли российская власть все-таки ратифицировать статью 20 Конвенции ОНН, «чтобы плюс к изъятию еще и возбуждалось уголовное дело по факту незаконного обогащения чиновников». На что представитель правительства ответил: «Направленность предлагаемого вашему вниманию законопроекта соответствует логике и духу соответствующей конвенции...»

Кстати, эксперты в сфере противодействия коррупции действительно считают придуманную в России схему изъятия у чиновников неясного происхождения имущества и денег своеобразным заменителем той самой статьи 20. Но очень своеобразным: так как уголовного дела нет и все происходит внутри системы, в недрах Генпрокуратуры, непрозрачно для общества, понять, все ли, кто должен, попали под раздачу, невозможно.

Коррупционные деньги в случае изъятия идут в бюджет Пенсионного фонда. В 2020 году Генпрокуратура направила в суды таких исков на сумму 74 млрд рублей. А за 9 месяцев 2021 года, как докладывал Генпрокурор Игорь Краснов Госдуме, — на 35 млрд. рублей. По сравнению с расходами ПФ, исчисляемыми триллионами рублей, это копейки.

3. «Игра в шашки»: раунд третий

Вот уже пять лет Госдума и правительство не могут решить, как именно и кого надо наказывать за опасное вождение. Но тянется эта история в два раза дольше.

В 2012 году депутаты из фракции ЛДПР предложили дополнить Кодекс об административных правонарушениях новой статьей и штрафовать за «игру в шашечки» и прочие популярные у части российских водителей и потенциально чреватые тяжкими последствиями фокусы. Но правительство выступило против: нельзя, мол, вводить административную ответственность за что-то, что запрещенным не является. В ПДД тогда термина «опасное вождение» и правда не было.

В 2016 году он появился, и уже само правительство внесло в Госдуму законопроект, который был предельно лаконичен: опасное вождение — 5 тысяч рублей, и всё тут. Сначала казалось, что на Охотном Ряду документ не залежится. Но впереди были парламентские выборы, и сразу несколько чреватых раздражением избирателей законопроектов об ужесточении административной ответственности за нарушение ПДД политическим решением отложили «на потом».

Выборы прошли, и весной 2017 года состоялось первое чтение. Замглавы МВД Игорь Зубов рассказывал депутатам, что в Правилах дорожного движения считается опасным вождением. Оно «выражается в неоднократном совершении в течение короткого времени одного или совершении нескольких следующих друг за другом конкретных действий. Это, например, может быть ситуация, когда в процессе движения водитель неоднократно совершает опасное перестроение при интенсивном движении, когда все полосы движения заняты, не соблюдает интервал, дистанцию, резко тормозит перед движущимся транспортом, то есть активно мешает другим участникам дорожного движения, создавая опасные ситуации», — пояснял он. Решение о наказании будет принимать полиция, суд тревожить правительство не хотело.

Был еще альтернативный законопроект на ту же тему — депутатов из фракции ЛДПР. Его отклонили. Правительственный — приняли.

Назвав идею наказывать за опасное вождение правильной, Юрий Синельщиков (КПРФ) в ходе обсуждения заметил, что в ПДД понятие «опасное вождение» все-таки определено «недостаточно четко»: «Чего только стоят термины «препятствование обгону» или «несоблюдение бокового интервала», вызывающие много вопросов», — сказал он. О том же говорилось в заключении профильного Комитета по госстроительству и законодательству. На прямой вопрос о том, можно ли внести уточняющие изменения в ПДД (это полномочие правительства, закон принимать не нужно), чтобы «не вводить административную ответственность непонятно за что», г-н Зубов повторил, что и без того все четко и «исчерпывающе» прописано.

До второго чтения принятый тогда правительственный законопроект не добрался до сих пор. Вносить изменения в ПДД полиция по-прежнему не хотела, а депутаты по-прежнему не хотели принимать закон, который породит правовую неопределенность и новые проблемы. Людей на уши поставит то есть.

Но в декабре прошлого года единороссы вдруг решили показать кузькину мать злостным лихачам, и Уголовный кодекс был дополнен новой статьей для тех, кто дважды в течение года был наказан в административном порядке и лишен прав за превышение скорости более чем на 60 км или выезд на встречку, но все равно сел за руль и вновь совершил аналогичное нарушение. Обсуждая, что бы еще такое придумать, чтобы побороть грубейшие нарушения на дорогах, депутаты вспомнили: опасное-то вождение в ПДД есть, а наказания за него все нет! Спикер Вячеслав Володин поручил рабочей группе во главе с вице-спикером Ириной Яровой обсудить вместе с заинтересованными ведомствами и регионами проблему и решить, что делать. К февралю.

Г-жа Яровая сразу взялась за дело. Прошло два заседания группы, и ко второму окончательно выяснилось, что правительственный законопроект будет лежать в Госдуме еще неопределенно долгое время. Стороны стояли на своем. Позицию депутатов усиливал тот факт, что аналогичной позиции придерживались и Государственно-правовое управление президента, и многие регионы.

«Будем теребить», — сказал «МК» Ярослав Нилов (ЛДПР): он уверен, что «новая волна обсуждения темы будет», когда придет отзыв правительства на новую версию подписанного им и его коллегой по фракции Дмитрием Свищевым альтернативного законопроекта. Концепция тут такая: наказывать только за «умышленное опасное (агрессивное) вождение, повлекшее угрозу возникновения аварийной безопасности или угрозу безопасности другим участникам дорожного движения», на первый раз — 5 тысяч рублей штрафа, повторное — штраф от 5 до 10 тысяч рублей или лишение прав до года. Обязательное условие привлечения к ответственности — видео- или фотофиксация. Даже видеорегистратора достаточно. И наказание — только по суду.

Но если честно, сейчас не до опасного вождения Госдуме, МВД и правительству в целом. Такое у нас впечатление.

4. Клеткам — бой! Или нет?

11 февраля 2022 года, то есть в прошлой жизни, на заседании Совета Федерации сенатор Людмила Нарусова напомнила про законопроект, который очень солидная группа сенаторов и депутатов-единороссов внесла в Госдуму еще в 2018 году: в Уголовно-процессуальном кодексе предлагалось прописать категорический запрет «помещать подозреваемых, обвиняемых или подсудимых в защитные кабины в процессуальной зоне залов судебных заседаний, а также использовать иные конструкции, препятствующие общению указанных лиц с адвокатом (защитником)». Из текста следует, что запретить авторы хотели и железные прутья, и стеклянные кабины.

Да, это тот самый «закон о клетках в судах». Прошло почти пять лет — и не дождался даже первого чтения! Г-жа Нарусова сказала, что главная причина такой задержки — финансовая: по подсчетам МВД, нужно в общей сложности 45 млрд рублей на несколько лет. «Ситуация просто уже нетерпимая, — тут же отреагировала спикер СФ Валентина Матвиенко, которая и раньше неоднократно выступала в поддержку гуманизации российских судебных заседаний и лоббировала законопроект на самых высоких уровнях. — Держать людей в клетках или в аквариумах — это уже прошлый век. И надо в нашем государстве в конце концов уже поставить в этом точку».

«Пока мы тут все не можем найти ведомственное согласование, ЕСПЧ присуждает постоянно огромные суммы выплат гражданам, которые находятся в этих клетках. И если посчитать, сколько уже из бюджета заплачено, то уже можно было бы и закрыть эту тему. И дело не только в финансовых последствиях, но и, конечно, в имидже государства», — заявила она.

По словам спикера, правительство согласовало законопроект в той редакции, в которой он был внесен в парламент, «а дальше пошла вот эта какая-то непонятная межведомственная заинтересованность или препятствия, которые ставятся».

«Мы в Министерстве юстиции за то, чтобы клетки снять, и мы подготовили и внесли в правительство проект положительного заключения (на законопроект)», — сказал присутствовавший на заседании замглавы Минюста Андрей Логинов. Но, начав за здравие, закончил за упокой: дополнительные расходы никак не согласовывает Минфин, вот и нет заключения. Уже пять лет нет.

Г-н Логинов почему-то считает, что даже если нет ясности с деньгами, препятствий для принятия законопроекта в первом чтении нет, «чтобы хотя бы мы этот тренд обозначили». «Вы знаете, насколько даже принятые в первом чтении наши законопроекты меняют отношение к нам при анализе наших внутренних дел, который часто происходит на международных площадках», — витиевато заметил замглавы Минюста.

Это к вопросу о «бессмысленной богадельне» — так, как мы помним, окрестил Совет Европы г-н Медведев. Не такая уж она и бессмысленная, получается...

В пояснительной записке к тому законопроекту говорится, что «помещенный в защитную кабину физически и психологически изолирован от судебного заседания», он не может непосредственно контактировать со своим адвокатом, что лишает права на квалифицированную юридическую помощь. И напоминается, что с 2014 года ЕСПЧ неоднократно пенял России на эти самые клетки. Например, в постановлении по делу «Свинаренко и Сляднев против России» судьи сочли, что само по себе содержание подсудимого в металлической клетке является «объективно унизительным», не соответствует нормам цивилизованного поведения в демократическом обществе и противоречит одной из статей той самой Конвенции по правам человека. Но ЕСПЧ согласен не считать унижением стеклянные кабины, тем более что они не только в России применяется, но и в некоторых других странах Европы.

«Тренд», выражаясь словами замминистра, медленно, но дорогу себе в жизнь в России все же пробивал. Верховный суд еще давно уже поддержал идею отказа от клеток. Активным сторонником их упразднения была и остается уполномоченный по правам человека в РФ Татьяна Москалькова. В некоторых регионах железные сооружения в судах уже ушли в прошлое. А совсем недавно Минстрой издал приказ о новых правилах проектирования федеральных судов, где говорится, что залы заседаний должны оборудоваться встроенными стеклянными кабинами из пулестойкого стекла...

Г-жа Матвиенко поручила одному из авторов законопроекта, главе Комитета по конституционному строительству и законодательству Андрею Клишасу, провести совещание с заинтересованными ведомствами, чтобы можно было наконец поставить точку в этой истории. Но с точкой придется, видимо, подождать: вопрос о том, согласится ли Минфин выделить требуемые деньги, в нынешней ситуации можно считать риторическим.

Марина ОЗЕРОВА.

КРИЗИС

Заместитель госсекретаря США Виктория Нуланд подтвердила, что на Украине создана сеть исследовательских биолабораторий, к которым имеют отношение Соединенные Штаты. Она сделала это на следующий день после того, как российское Минобороны обнародовало документы, касающиеся деятельности американских биологических центров на территории Украины. «МК» спросил эксперта, в чем опасность исследований, которые проводились американцами.

БОЙСЯ ДАНАЙЦЕВ, ШТАММ ПРИНОСЯЩИХ

США могли использовать опасные патогены на Украине в качестве биооружия

КАДР ИЗ ВИДЕО

Нуланд пришлось отвечать на неприятные вопросы в Сенате США. Ее спросили, есть ли на Украине химическое или биологическое оружие. «Украина располагает объектами биологических исследований. Мы обеспокоены тем, что российские войска могут попытаться взять их под свой контроль, поэтому мы работаем с украинцами над тем, как не допустить попадания любых этих исследовательских материалов в руки российских сил», — сказала Нуланд.

Она, как известно, прославилась тем, что в 2014 году раздавала печеньки на киевском Майдане, а после госпереворота занималась кадровыми назначениями в новой киевской власти.

По данным российского Минобороны, на территории Украины порядка 30 исследовательских биологических лабораторий. США потратили более $200 млн на работу на Украине по американской военно-биологической программе.

Особую опасность, по мнению российских военных, представляют исследования в области генного оружия. К примеру, в научный центр США с Украины вывезено несколько тысяч образцов сыворотки больных — в первую очередь относящихся к славянскому этносу.

Обнародованы полученные нашей разведкой документы с указанием об экстренном уничтожении опасных патогенов в биолабораториях США, размещенных на Украине.

«МК» попросил прокомментировать ситуацию с биолабораториями США на Украине бывшего члена Комиссии ООН по биологическому и химическому оружию Игоря Никулина.

— Что следует из полученных Россией украинских документов?

— Во-первых, стал очевидным тот факт, что на территории Украины американцы проводили секретные эксперименты с биологическим оружием. Эти исследования являются серьезным нарушением статьи №1 Конвенции о запрещении биологического и токсического оружия, которую американцы сами же и подписали в 1972 году. Речь идет о разработке, накоплении и хранении биологического оружия — все эти пункты США нарушили.

— Как США или Киев могут использовать опасные штаммы?

— Опасные патогены вполне могут быть выпущены в окружающую среду на территории Украины в ответ на проведение спецоперации Россией. При этом будут страдать не только военнослужащие обеих сторон, но и мирное население.

FLICKR.COM

Известно, что в расположенных на Украине американских биолабораториях проводились эксперименты на людях. В числе подопытных были военнослужащие вооруженных сил Украины, которые принадлежат к славянскому этносу и по большому счету от россиян мало чем отличаются. Не исключено, что речь идет о попытке создания нового поколения биологического оружия селективного воздействия.

Этнически специфичные заболевания должны поражать не всех людей, а только представителей определенных наций. В 1999 году тогдашний директор ЦРУ Джордж Тенет поставил задачу создать биооружие, которое поражало бы славян, но щадило англосаксов. Американцы над этим работают последние 20 лет.

Всего на программу создания дизайнерских вирусов США ежегодно выделяют около двух миллиардов долларов. Насколько американские ученые в этом продвинулись, мы пока не знаем, но что точно известно — 6–7 лет назад они собирали биологический материал россиян под предлогом различных научных исследований.

— Могут ли опасные патогены быть использованы в качестве оружия против российских войск?

— Это вполне возможно, но, скорее всего, точечные удары по нашим военнослужащим наноситься не будут. Гораздо легче распылить инфекционные заболевания над украинской территорией, в том числе и над освобожденными от укронацистов городами.

— Разве это не поставит под удар мирное население Украины?

— Для США гибель жителей других стран не является чем-то трагичным, если в конечном итоге американцы от этого выиграют. Джордж Сорос, создатель известного Фонда Сороса, говорил несколько лет назад: «Если вся Украина будет лежать в развалинах, покрытая миллионами трупов, на благополучие западных стран это не сильно повлияет».

Нужно четко понимать, что чем больше славян погибнет в этой мясорубке, тем лучше для стран НАТО. Поэтому вместо того, чтобы призвать стороны к миру, Запад продолжает накачивать Украину оружием.

Создание Штатами биологического оружия — это вам не мифическая «российская угроза», о которой они кричат в Совете безопасности ООН. Есть уже прямые доказательства совершенного американцами военного преступления на территории Украины. Об этих фактах нужно постоянно напоминать, можно сказать, «мордой по столу возить» наших так называемых партнеров, чтобы те все хорошенько запомнили.

МЕЖДУ ТЕМ

Глава Следственного комитета России Александр Бастрыкин поручил возбудить уголовное дело в связи с информацией о разработке биооружия в украинских лабораториях. По информации ведомства, новые сведения могут «свидетельствовать о нарушении Конвенции о запрещении разработки, производства и накопления запасов бактериологического (биологического) и токсинного оружия и об их уничтожении». В рамках уголовного дела будут устанавливать обстоятельства разработки биологического оружия и лиц, ответственных за это.

Роман ТЮКАВКИН.

ДОМ, КОТОРЫЙ РАЗРУШИЛ SWIFT

К чему готовиться России после отключения от глобальной платежной системы

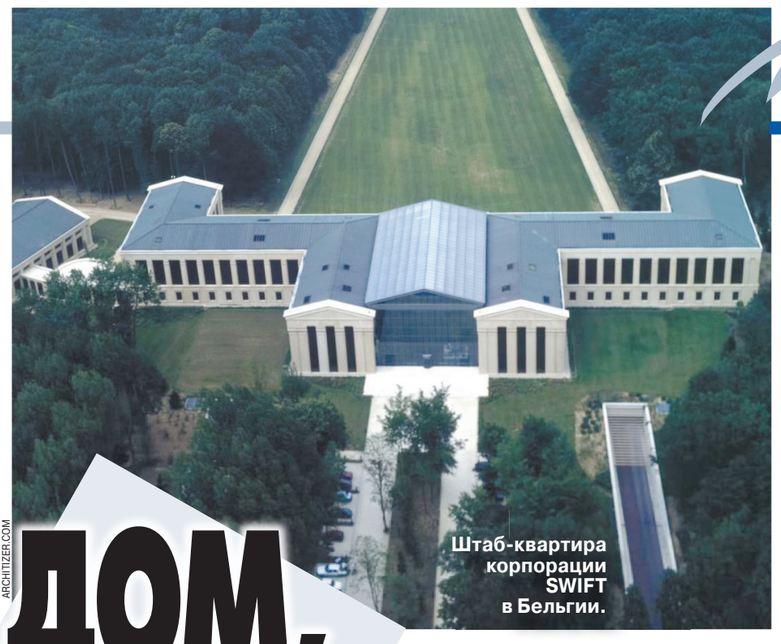

ARCHITIZER.COM

Штаб-квартира корпорации SWIFT в Бельгии.

Час «Х» для семи подсанкционных российских банков наступит 12 марта. В этот день, согласно постановлению Евросоюза от 2 марта, бельгийская компания SWIFT отключит их от своей одноименной системы глобальных платежей. Ранее Банк России заявил, что обладает всеми необходимыми ресурсами для поддержания финансовой стабильности в стране. Однако в распоряжении регулятора нет механизма, сопоставимого со SWIFT по охвату, удобству и эффективности. Для банков эта ситуация чревата колоссальным дискомфортом и издержками, которые отчасти лягут на плечи населения.

Не исключено, что за семеркой изгоев последуют и другие кредитные институты страны. Сколько их окажется в итоге? «Мы работаем над новыми санкциями и можем увеличить число российских банков, которые мы отключаем от системы SWIFT», — предупредил председатель Европарламента Жозеп Баррель по итогам заседания глав внешнеполитических ведомств Евросоюза.

30 миллионов операций в день

Дамоклов меч, висевший над Россией с 2014 года, с начала геополитического кризиса вокруг Крыма, наконец упал. Вопрос неоднократно ставили в Брюсселе и Лондоне, причем Великобритания возвращалась к нему на фоне «дела Скрипалей», в 2018 году. В апреле 2021-го Европарламент вписал соответствующий пункт в проект одной из своих резолюций, но позже заявил, что такое решение не входит в компетенцию ЕС. До недавних пор против отключения нашей страны активно выступали Германия, Италия, Венгрия и Кипр — в силу достаточно тесных экономических связей с Москвой. Кроме того, опасения европейских государств были связаны с энергобезопасностью: посредством SWIFT они платят за российский газ и прочее сырье.

Основанная в 1973 году, система SWIFT позволяет быстро, безопасно, в стандартизированной форме передавать данные о финансовых транзакциях по специальной сети. Ее название расшифровывается как Общество всемирных межбанковских финансовых телекоммуникаций — Society for Worldwide Interbank Financial Telecommunication. Штаб-квартира находится в Брюсселе, система объединяет более 14 тысяч финансовых структур в более чем 200 странах, в том числе около тысячи корпораций. Ежедневный объем выполняемых операций — свыше 30 млн. Сама SWIFT не владеет никакими активами и не управляет счетами своих клиентов. В России к ней подключено около 400 банков, наша страна занимает второе место после США среди крупнейших государств-пользователей.

«SWIFT — это информационная межбанковская среда, причем наиболее развитая и безопасная из всех существующих, — говорит бизнесмен Дмитрий Потапенко. — Ваши деньги, в какой точке мира они бы ни находились, физически никуда не перемещаются. Просто банки извещают друг друга о проведении транзакции с помощью особых сигналов: условно, Вася отсюда отправил деньги, а Петя их получил где-то там. Есть ли возможность обслуживаться в иной среде — например, использовать каналы телексной связи? Есть. Но вот ключевой вопрос: для чего козе баян? Необходимо, чтобы контрагент на той стороне был к этому готов. А если не готов, тогда как быть? Физлица не сразу почувствуют на себе эффект от отключения, чего не скажешь о банках».

Финансовое импортозамещение

Если российские банки отключат от SWIFT, «холодная война покажется детской забавой», предупреждал еще в 2017 году глава Сбербанка Герман Греф. Спустя пять лет угроза материализовалась. И все же — каков потенциальный ущерб, готова ли Россия хотя бы смягчить последствия, если не нивелировать их полностью?

Напомним, у страны есть национальный аналог SWIFT — система передачи финансовых сообщений (СПФС), созданная под эгидой ЦБ еще в 2014-м, именно на случай реализации этого санкционного риска. До 2017 года она работала в тестовом режиме, позже — на полную мощность. С этим резервным механизмом состыковано более 400 отечественных банков, а вот случаи присоединения иностранных пока единичны. В основном это банки стран Европейского экономического союза (ЕАЭС) — Армении, Белоруссии, Казахстана и Киргизии. По технологичности и удобству пользования СПФС однозначно уступает SWIFT. К слову, с 2015 года аналог SWIFT действует и в Китае — система клиринговых и расчетных услуг CIPS, обрабатывающая в день около $20 млрд, с участием более 90 стран.

По словам экспертов, полноценной заменой SWIFT ее отечественный вариант так и не стал. Да, те наши госбанки, которых в первую очередь затронут проблемы с отключением от системы, способны как-то выкрутиться: значительную часть средств они проводят через корреспондентские счета ЦБ, поясняет финансовый аналитик Михаил Беляев. Тем не менее международные расчеты будут осуществляться несравнимо медленнее, а многим участникам рынка придется искать посредников, не попавших под санкции. Речь идет о неудобствах, о потере оперативности, но не о коллапсе банковской сферы, подчеркивает эксперт. Сама SWIFT не проводит платежи, а сообщение о переводе денег можно послать любым, даже древним способом — хоть по телефону, хоть по факсу, хоть по электронной почте, хоть с помощью бумажных платежных поручений. Важно также, что система не используется в обычных торговых сделках: в основном с ней связаны те, кто работает с деривативами, фьючерсами и прочими фондовыми инструментами. По словам Беляева, для рядовых клиентов банков вообще ничего не изменится, поскольку их денежные переводы идут по внутренним межбанковским каналам.

FACEBOOK.COM

Коллапса банковских платежей не случится, но неминуемые дополнительные издержки банки почти наверняка переложат на клиентов. В результате вырастут кредитные ставки, подорожают услуги. Еще одно потенциальное последствие — очередной виток девальвации рубля, который и так уже существенно обвалился, отмечает доцент кафедры финансов и цен РЭУ имени Плеханова Елена Воронкова. А ведущий аналитик QBF Олег Богданов предрекает бизнесу (точнее, экспортерам и оставшимся на российском рынке иностранным компаниям) проблемы с международными перечислениями: платежи подорожают, сроки поставок вырастут и будут срываться, число участников внешнеэкономических сделок сократится, еще больше — вплоть до полного дефицита — сузится ассортимент импортируемых товаров.

Опыт Ирана — в помощь

В общем, России предстоит в какой-то степени повторить тернистый путь Ирана, который с подачи США был отключен от SWIFT в марте 2012 года — по причине ядерных амбиций. Спустя четыре года стране вернули доступ к системе, но в ноябре 2018-го (после одностороннего выхода США из ядерной сделки при президенте Трампе) санкции были восстановлены. И в первом, и во втором случае мера коснулась ведущих банков — Saderat Bank of Iran, Bank Mellat, Post Bank of Iran и Sepah Bank. Исламская Республика с огромным трудом находила возможности для экспорта нефти и импорта необходимой продукции. В качестве обходных путей Тегеран использовал подставные компании и более-менее дружественные страны, а также бартерную торговлю. Тем не менее санкции сильно ударили по экономике: если экспорт нефти из Ирана в конце 2011 года составлял 2,2 млн баррелей в день, то к сентябрю 2012-го этот показатель упал до 860 тысяч баррелей. Курс иранского риала обвалился, инфляция подскочила до 45% на пике в октябре 2012 года, а бюджет страны впервые с 2000-го стал дефицитным: 0,3% от ВВП в 2012-м и 0,9% от ВВП в 2013-м. В последующие годы ситуация стабильно ухудшалась.

Что касается бизнеса, то и он отыскал для себя некую лазейку. Чтобы перевести деньги, скажем, из американского банка на счет в иранском, предприниматели шли в обменные пункты. Эти пункты использовали систему Havaleh: в ней при уплате процента деньги перечислялись через банковские счета в Дубае и Турции. Это занимало до двух недель. Однако американские и европейские чиновники надавили на банки, участвующие в обходной схеме, и те прекратили обслуживать Иран. Остался единственный вариант — перевозить деньги наличными через границу. У россиян и такой возможности нет, если не считать сумму в $10 тысяч: со 2 марта при вывозе за рубеж наличной валюты этот лимит запрещено превышать. Да, собственно, куда вывозить, в какие страны?

Риски для доллара

На самом деле прямо сейчас просчитать все последствия отключения от SWIFT не получится. Варианты и сценарии могут быть абсолютно любые — как для банков, так и для населения. Например, в эти мартовские дни злоумышленники, манипулируя темой отключения от SWIFT, начали использовать новые мошеннические схемы: они звонят гражданам и предлагают купить валюту, «защитить» вклады или инвестиции, перевести сбережения на «безопасный счет». Совет тут один: не совершать спонтанных, необдуманных действий — не доверять звонящему, даже если он представился сотрудником известной финансовой организации или правоохранительных органов, не сообщать данные карт и коды из SMS, не верить «выгодным» предложениям.

СПФС справится лишь с внутренними операциями, но возможности для обеспечения международного платежного трафика будут резко ограничены, считают эксперты Institute of International Finance (IIF). По их мнению, не поможет и связка с китайской системой SNAPS. В принципе, изолировать Россию от международных расчетов быстро и надежно — дело не из простых. А вот затруднить эти расчеты можно прямо сейчас, что в долгосрочной перспективе грозит обернуться тяжелейшим ущербом для нашей страны.

«Отключение от SWIFT — часть обширного пакета санкций, одно из звеньев общей цепи, которое внесет свой особый вклад в задачу по ослаблению, если не уничтожению российской экономики», — говорит финансовый аналитик Сергей Дроздов.

SWIFT, добавим, обеспечивает надежную защиту от мошенников, являясь доверенной средой обмена. Система позволяет убедиться, что сообщения по корсчетам приходят от надлежащего контрагента, а не от непонятно кого. Теперь российским банкам придется договариваться с зарубежными об отдельном порядке верификации, ломать голову, как его обеспечить.

Впрочем, очевидные проблемы возникнут и у тех, кто вводит против нас санкции. В частности, с поставками европейцам жидких углеводородов на $100 млрд в год. Механизму платежей и расчетов по этим сделкам грозит полная разбалансировка, рассуждает ведущий эксперт Центра политических технологий Никита Масленников. Как продать или купить газ, когда нет четко зафиксированной гарантии проведения платежа, а сама транзакция может проходить неделями и месяцами?

Неслучайно далеко не все на Западе в восторге от происходящего. Некоторые финансисты — однозначно против. По мнению гендиректора крупнейшего в мире банка JPMorgan Джеймса Даймона, в обозримой перспективе отключение России от SWIFT вернется бумерангом к странам, чьи политические лидеры инициировали эту сверхрадикальную меру. Неминуемые и непредвиденные последствия навредят всей мировой экономике и подорвут сущность и результаты санкций, полагает Даймон. А в банке Goldman Sachs рассуждают о рисках для доллара как глобальной и безальтернативной резервной валюты, дающей США необъятное пространство для финансовых (и не только) маневров. Отключение России от SWIFT может подтолкнуть какую-то часть мирового сообщества к тому, чтобы попытаться заменить доллар в качестве универсального платежного средства при совершении финансовых операций. И лучший кандидат на замену — китайский юань.

Георгий СТЕПАНОВ.

ПРИКАЗАЛИ ДОЛГО ЕЗДИТЬ

Что происходит с гарантией и сервисом «санкционных» иномарок

Одна за другой западные марки автомобилей объявляют о приостановке работы на российском рынке. Минуточку, а как же гарантия на недавно купленные машины? Будет ли кому исполнять обязательства по ней? Эксперты предрекают, что в ближайшем будущем оригинальные компоненты станут роскошью, и Россия вернется к популярным в 90-е годы технологиям ремонта.

Если спросить людей из автобизнеса прямо сейчас, наверняка можно услышать только одно: «Пока никто ничего не знает». Либо в хорошем смысле, либо в плохом. Вот — столичный автосалон одного из японских брендов: работа продолжается в штатном режиме, поставки будут продолжены, марка не собирается уходить с рынка, значит, все гарантии действуют. Но — что будет через неделю, никто точно не скажет.

Это — хороший вариант «ничегонезнания». А плохой выглядит как ответ сотрудников сервисного центра немецкой марки (с масштабным сборочным производством в России, между прочим!): на данный момент ремонт по гарантии не проводится на неопределенный срок, с Германией нет никакой связи. В более вежливой форме, но примерно так же по сути ответили в дилерском центре премиальной немецкой марки: определенности нет.

— Есть важный нюанс, — объясняет «МК» профильный юрист Илья Афанасьев. — В пресс-релизах говорится, что «бренд уходит из России», но в подавляющем большинстве случаев это не совсем так. Они все говорят, что уходят, но на самом деле никто никуда пока не ушел. Приостанавливается деятельность, и представительства марок наблюдают за дальнейшим развитием ситуации.

В частных разговорах сотрудники отрасли (представительств, дилерских центров, сетей продажи запчастей) подтверждают эту версию: речь пока не об окончательном уходе, а о паузе. Вызванной даже не столько политикой (хотя, конечно, и этим тоже), но прежде всего неразберихой в логистике и курсах валют.

— По поводу гарантии — думаю, что это вполне простой вопрос, — поясняет Илья Афанасьев. — Дилеры — не единственная и даже не главная инстанция, у которой можно потребовать исполнения гарантийных обязательств, если что-то случится с автомобилем. Сейчас я бы призвал автовладельцев обращаться в случае проблем не к дилерам, а напрямую к импортерам — представительствам производителей. Это право у нас есть в Законе о защите прав потребителей — да, он несовременный и во многом несовершенный, но он дает возможность обращаться не к продавцу, а к импортеру. Вот и пусть эти представительства, которые вовсе не прекращают работу в России, не бегут из страны, продолжают платить за аренду офисов — решают наши проблемы с гарантией. Именно они — раз уж бренды решили сделать такой резкий жест — должны отвечать по обязательствам. Процедура та же самая — обращение с претензией по качеству, с перспективой дальнейшего судебного разбирательства.

Впрочем, с легковыми частными автомобилями (не такси и не коммерческим транспортом) во время гарантии чего-то страшного в плане гарантийных случаев чаще всего не происходит. Куда интереснее, что будет с постгарантийным обслуживанием автомобилей «санкционных» марок и ремонтом после ДТП, в том числе для машин, застрахованных по КАСКО.

— Через несколько месяцев каналы поставки запчастей, конечно, возникнут — скорее всего, они будут более «кривые», чем до кризиса, — рассказал «МК» представитель крупного интернет-магазина запчастей. — А это значит, что весь ассортимент вырастет в цене даже больше, чем курс валют: это будет наценка за «серые» каналы. Поэтому оригинальные запчасти превратятся в роскошь. На рынке появится много брендов из КНР, пока еще нам здесь неизвестных — разного уровня качества, но дешевизны ждать тоже не приходится, Китай будет «выжимать» нас в кризисной ситуации.

Следствием этого может стать обессмысливание КАСКО в его нынешнем виде: для гарантийных машин ремонт штатными методами может стать невозможен из-за отсутствия официальных поставок оригинальных запчастей или их дороговизны. Может сложиться ситуация, когда страховщикам будет дешевле «затоталить» автомобиль даже при незначительных повреждениях — выплатив владельцу сумму, которой очевидно не хватит на возмещение ущерба «натурой». В этом случае владельцу, чтобы не остаться вовсе без колес, придется отказываться от оформления страхового случая.

А раз ремонт фирменными технологиями окажется недоступным для многих по цене, в нашу жизнь вернутся подзабытые практики 90-х годов прошлого века: восстановительный ремонт агрегатов. «Если до нынешних событий в случае поломки, скажем, колесного тормозного цилиндра клиенты меняли сразу два — на обоих колесах оси, то сейчас, возможно, будут не менять, а ремонтировать, и не два, а только один вышедший из строя цилиндр, — предполагает Никита Соловьев, владелец частного автосервиса. — Технологии восстановления есть практически для всех деталей — и теперь спрос вырастет в несколько раз, потому что по цене ремонт будет конкурировать с привозными запчастями. Радиаторы будем запаивать, а не заменять, сайлент-блоки будут делать полукустарно, но качественно — преимущественно из полиуретана».

Примерно такая же ситуация с запчастями на иномарки была до 2000-х годов — когда цепочки поставки фирменных деталей не были отлажены, а валютная стоимость делала их недоступными для многих владельцев подержанных иномарок. Что ж, новое — это хорошо забытое старое. Зато если вы собирались открыть небольшой автосервис и имеете станочный парк для агрегатного ремонта — настало ваше время.

Антон РАЗМАХНИН.

РОССИЯ: БЕСПОЛЕТНАЯ ЗОНА

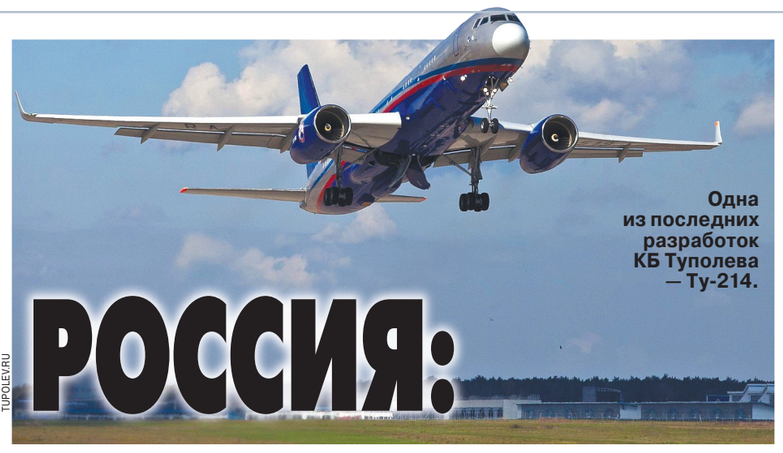

TUPOLEV.RU

Одна из последних разработок КБ Туполева — Ту-214.

с 1-й стр.

Последний самолет, который освоил командир корабля Сальников перед уходом на заслуженный отдых, — Superjet-100. На него он пересел с Ил-96 — самолета, на котором теперь летает только российский президент. С гражданских авиалиний Ил-96 сняли благодаря стараниям наших эффективных менеджеров, зачистивших в свое время наш авиапарк, чтобы беспрепятственно заполнить его западными машинами.

Сегодня те же самые менеджеры — только теперь они забрались еще выше по должностной лестнице — рулят нашим авиапромом. Именно перед ними сейчас стоит задача наладить производство наших собственных российских самолетов. Сомневаюсь, что они способны ее решить. Не потому, что они враги или не хотят это делать. Они просто не умеют. Их никогда не учили строить самолеты. Только распределять денежные потоки.

Честно говоря, уже просто нет сил повторять: мы же предупреждали! Мы — это те, кому было невыносимо смотреть, как страна теряет свое былое авиационное величие в угоду тем, кто за вожделенные и вполне официальные 10–20-процентные откаты от сделок наводнял наш рынок Boeing и Airbus. И ладно бы просто наводнял! Но, чтоб освободить для «иностранцев» место, они убивали конкурентов — наши собственные самолеты. И те, что уже летали, и те, что находились в стадии задумок и проектов. Их уничтожали в зародыше.

— Ну и что теперь делать с нашей авиацией? — спрашиваю Владимира Сальникова, которого знаю больше двадцати лет, с тех самых пор, когда мы вместе пытались отстоять наши дальнемагистральные «Илы».

— Отвечать на этот вопрос трудно. Начинаешь говорить, а на языке — сплошная нецензурная лексика. Из того, что готов озвучить, могу лишь повторить: многие из тех, кто до сих пор сидит и рулит нашей авиационной отраслью, — предатели. За свои личные шкурные интересы они продали страну.

Помнишь, сколько мы когда-то с тобой воевали, когда из Америки привезли специальную машину, которая должна была резать наши самолеты. Тогда 30 Ту-154 порубили на куски, хотя у них всего 50% выработанного ресурса было.

А ведь американцы свои собственные самолеты никогда не режут. Ни военные, ни гражданские. В штате Невада они организовали два аэродрома, на которые их перегоняют, консервируют и хранят. Причем ни двигатели, ни приборы — ничего не снимают.

— Ну да, первые американские самолеты, которые шли к нам в страну, были как раз те самые б/у машины, что в Неваде стояли на консервации. На новые нам поначалу не хватало денег. Это уж потом, накопив жирку, наши авиакомпании стали покупать новые.

— А почему у нас то же самое нельзя было сделать? Зачем наши Ту-154, Ил-86 порезали? Эти самолеты остались у нас сейчас только в армии. И, кстати, прекрасно там летают.

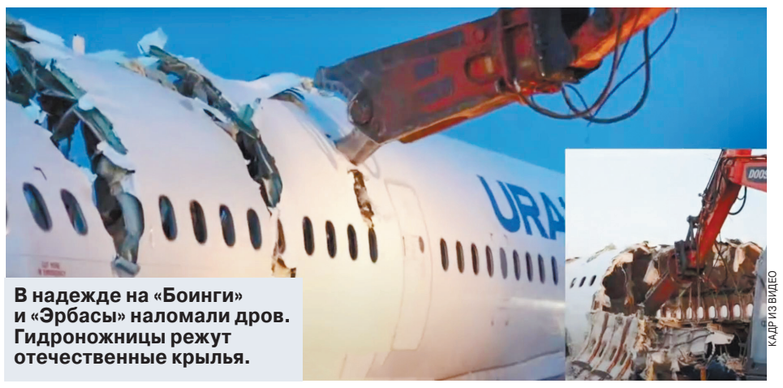

КАДР ИЗ ВИДЕО

В надежде на «Боинги» и «Эрбасы» наломали дров. Гидроножницы режут отечественные крылья.

— Сколько всего у нас было Ил-86?

— Точно не знаю, но где-то порядка 150 единиц. Сейчас только у военных осталось 7–10 самолетов. Они сделали их летающими центрами управления. И все. Больше таких самолетов нет. А возьми Ил-96!.. Это же великолепнейший самолет!

— Знаю. Комфортная, надежная машина. Мы в том числе их делали и отправляли на Кубу. Они там и сейчас прекрасно летают. И мы их там обслуживаем.

— А сколько лет этот самолет блокировали, не давали строить? Если бы такой агрессивной кампании против него не было, на сегодняшний день у нас было бы уже 200–250 таких машин. И летали бы на них всюду по нашей огромной стране. И не было бы такого количества этих лизинговых самолетов, из-за которых у нас сейчас огромные проблемы.

— Но нам же все время кричали: авиакомпании не хотят летать на Ил-96, так как они «едят» больше топлива, чем Boeing и Airbus.

— Да, расход топлива у них чуть больше. Но не принципиально. Не настолько, чтобы полностью от них отказаться.

— У Ил-96 топливная эффективность была чуть ниже, так как он имел не два, а четыре двигателя. Но за счет этого самолет обеспечивал большую надежность.

— Верно. Но дело даже не в этом. Двигатель этого самолета постоянно доводился до ума, и проблему топливной эффективности со временем можно было бы решить. Вот сделали же для МС-21 вместо американского, наш двигатель ПД-14. Нормально! А есть еще двигатель ПД-18. И он уже с диапазоном тяги почти от 20 до 32 тонн. Короче говоря, крутнул жиклерчик — вот тебе тяга в 20 тонн. Крутнул еще — на тебе уже 32 тонны.

Это я, конечно, упрощаю для понимания. Но на самом деле разработчики двигателей у нас сейчас очень продвинулись. К примеру, самый крупный движок в линейке с тягой 18,7 тонны (+33,5% к базовому ПС-14) будет ПД-18Р. У него крайне низкий удельный расход топлива. Ниже, чем у ближайших конкурентов по классу тяги: линейки PW1000 американской фирмы Pratt&Whitney или LEAP-1 американо-французской компании CFM International.

Так что с двигателем тягой на 32 тонны Ил-96 можно было сделать и с двумя движками. И он бы великолепно летал.

— Если бы да кабы… В истории нет сослагательного наклонения…

— Потому мы и пришли к такому настоящему, что забываем историю и не учимся на ошибках. Ну вот как сейчас эти лизинговые самолеты отдать? Если б политика в области авиастроения у нас все последние годы была другой, сейчас бы этих проблем не было.

Уже 25 лет как на этом авиационном фронте воюем. И «МК» много помогал. А никто нас не услышал.

— Боюсь, и сейчас не услышат. Они снова думают лишь о том, как бы сохранить импортные машины.

— Ну вот только представь: сейчас в стране порядка 500 самолетов Airbus. Их требуют вернуть. Еще и Boeing объявил, что не будет обслуживать свои машины — поставлять к ним запчасти и документацию. Сценарий такой же, что был в Иране, когда против него объявили санкции. Так что примерно понятно, что дальше будет: даже если мы не вернем эти самолеты владельцу, то можно сказать, что они полетают еще полгода, а затем все остановятся.

— Почему? Говорят, можно будет брать для них запчасти где-то в третьих странах и обслуживать там же.

— Ну да… В Монголии, Китае, Эмиратах или где-нибудь еще по немыслимым ценам — есть, конечно, варианты. Договориться можно, чиновников, которые слишком любят деньги, по всему миру хватает. Но если бы наши собственные продажные чиновники не блокировали российские проекты, не брали откаты у Boeing и Airbus за поставки их самолетов сюда, ситуация сейчас была бы кардинально иной.

WIKIPEDIA.ORG

В кабине президентского Ил-96 все оборудование российское.

Если бы этого не происходило, на сегодняшний день у нас имелось бы под тысячу самолетов Ту-204, и они бы летали. Был бы Ту-334, который запретили строить.

— Выбирая между сделанным и уже летающим Ту-334 и проектом Superjet-100, тогда предпочли макет Superjet-100, который затем строили под кураторством, точнее, контролем специалистов фирмы Boeing. Но ты ведь летал на этом самолете. Говорят, с ним теперь тоже будут проблемы?

— Французы ведь объявили против нас санкции. А на Superjet-100 двигатель SaM146 российско-французский. Горячая часть — камера сгорания французская, остальное наше. Если сейчас французы перестанут поставлять эти камеры, все — привет. Можно и дальше сколько угодно кричать, что это наш самолет. Только этот «наш» без «ненаших» двигателей летать не сможет. Значит, остановится и его производство. Ко всему прочему, на Superjet-100 есть и компьютеры, и еще кое-что тоже ненашего производства.

— Неужели в области авиации нам совсем нечем им ответить?

— Есть кое-что. Хотя и несопоставимое с тем, что они делают в отношении нас.

Допустим, для их самолетов А-380, А-350 все шасси, так называемые амортстойки, делаются у нас, в Таганроге. Эта «ответка» французам, конечно, может прилететь.

Плюс наш российский титан — он по качеству самый лучший — мы поставляем и Airbus, и Boeing. И если сейчас поставки прекратить, у них как минимум на год остановится все производство самолетов. Другого титана они нигде не найдут. Китай наотрез отказался им его продавать. Китайцы сказали: мы развиваем собственную авиапромышленность, весь титан у нас идет на гражданские и военные самолеты. Так что тут и у американцев, и особенно у европейцев будут проблемы. Они сейчас там дружно кочевряжатся, кричат: санкции, санкции! А на самом деле им все происходящее тоже боком выйдет.

— Ну, вот ты говоришь о проблемах французов с шасси. По сравнению с тем, что они нам устроили, это чепуха. Могут ведь с кем-то и договориться о производстве этих шасси…

— Конечно. Только, чтобы наладить такое производство, требуются станки, оборудование, завод, который начнет их делать. Это минимум полгода. А пока, получается, они будут делать самолеты, где-то их ставить на бетон без шасси, а потом уже когда-нибудь, когда придут эти стойки, начнут ставить машины на крыло. Проблем много.

И вообще, в нынешней обстановке, если мы сейчас им тысячу самолетов нашего парка вернем, то зачем им тогда новые строить? На них заявки нет. Получается, они себе в убыток будут самолеты производить? Так что еще большой вопрос: против кого эти санкции?

Так что Европе придется нелегко. Нам — еще тяжелее. Но если мы и на сей раз не используем такой шанс для быстрого развития собственного авиапрома, то можем распрощаться с ним теперь уже навсегда.

Ольга БОЖЬЕВА.

СЕГОДНЯ

КРОССВОРД

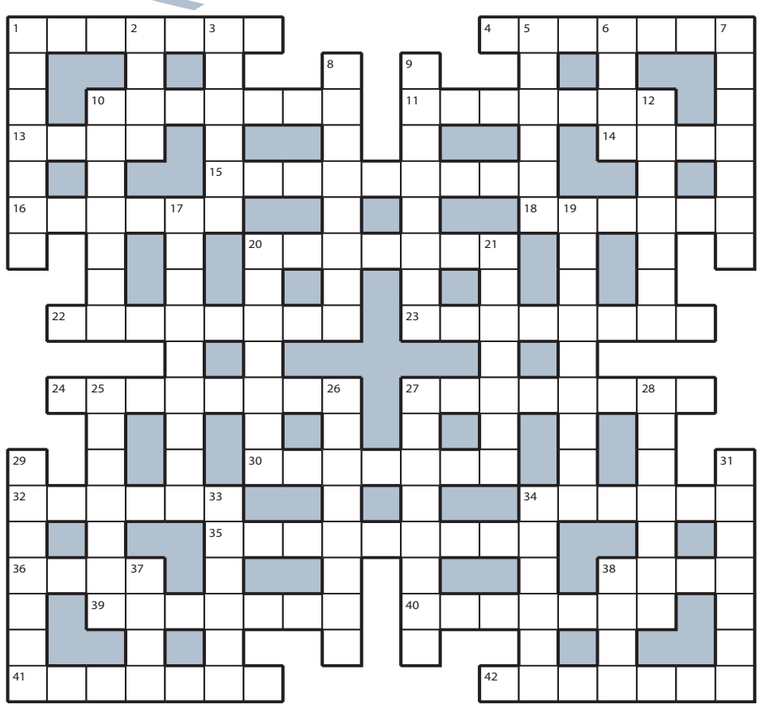

ПО ГОРИЗОНТАЛИ: 1. Холщовый «рюкзак» нищенки. **4.** Делец, оформивший фирму-однодневку. **10.** Участок леса, где работают вальщики. **11.** «Сосульки», свисающие по периметру скатерти. **13.** Копилка премудростей заводского ветерана. **14.** Операционный отсек в хирургическом отделении. **15.** Благой замысел, ждущий воплощения. **16.** Черепаший «тайник» с яйцами в песке. **18.** Гегелевские «тезис-антитезис-синтез». **20.** Громкий «кулон» учителя физкультуры. **22.** Нерасторопная «вековуха» в панцире. **23.** Кровная месть на родине Наполеона. **24.** Турнир в память о выдающемся спортсмене. **27.** Синяя «начинка» для фумигатора. **30.** Елочный «пьедестал» на четырех ножках. **32.** Мастер, пропахший стружкой и свежей доской. **34.** Мошенник, легко меняющий образы. **35.** Отряд, прикрывающий войско при отступлении. **36.** Липовая «дранка», из которой плетут лапти. **38.** Пернатая «эскадрилья», летящая на юг. **39.** Зонтик, раскрывающийся по нажатию кнопки. **40.** Неопределенный «а» в английском языке. **41.** Часы, отбивающие секунды до Нового года. **42.** Занавеска, не оставляющая солнцу лазеек.

ПО ВЕРТИКАЛИ: 1. Документ в твердом переплете. **2.** Клятва, заточившая монаха в келье. **3.** Титул Мери из романа о Печорине. **5.** «Стоячий» ужин для гостей конференции. **6.** Эмблема на шарфике фаната «Спартака». **7.** Увесистый плод раздумий философа. **8.** Артистка, танцующая «умирающего лебедя». **9.** «Оптический прицел» у фотоаппарата. **10.** Признак жизни у крепко спящего человека. **12.** Порядок в основе поименного списка. **17.** Группа лиц, объединенных по возрасту. **19.** «Каталог» исполняемых певцом песен. **20.** Актер, мелькнувший в массовой сцене. **21.** Искрящаяся встреча двух проводов. **25.** Круглая мягкая мужская шапочка. **26.** «Пояснительная записка» к опере. **27.** «Порция» знаний в учебнике истории. **28.** Дьявольские отродья, вылезающие в Хеллоуин. **29.** Неожиданный «фонтан» эмоций. **31.** Платная «ночлежка» для автомобиля. **33.** Четкий доклад в армии. **34.** Абхазская приправа из красного перца. **37.** Кудрявая «клиентка» стригаля. **38.** Отпечаток грязного ботинка на полу.

ОТВЕТЫ НА КРОССВОРД, ОПУБЛИКОВАННЫЙ 9 МАРТА

ПО ГОРИЗОНТАЛИ: 1. Медведь. **4.** Осколок. **10.** Изумруд. **11.** Адаптер. **13.** Ринг. **14.** Дело. **15.** Невралгия. **16.** Клеймо. **18.** Кофеин. **20.** Фанатка. **22.** Осушение. **23.** Астролог. **24.** Фигурант. **27.** Оснастка. **30.** Торпеда. **32.** Янычар. **34.** Лощина. **35.** Аннотация. **36.** Угол. **38.** Дата. **39.** Колокол. **40.** Кляссер. **41.** Автобан. **42.** Условие.

ПО ВЕРТИКАЛИ: 1. Метрика. **2.** Визг. **3.** Домино. **5.** Сопляк. **6.** Обед. **7.** Колонна. **8.** Ударение. **9.** Заплатка. **10.** Интерес. **12.** Ремесло. **17.** Маршрутка. **19.** Обжорство. **20.** Фантаст. **21.** Антенна. **25.** Избыток. **26.** Торговля. **27.** Опечатка. **28.** Кулинар. **29.** Лягушка. **31.** Гадание. **33.** Работа. **34.** Ляпсус. **37.** Лото. **38.** Депо.

ООО «РЕСУРС-М» (125481, Москва г., Фомичёвой ул, дом 16, корпус 3, этаж 1, помещение 252, офис 7К, ИНН:7733259254, КПП:773301001, ОГРН:5157746072006, тел. 84952155766) — организатор торгов, проводит аукцион в форме открытых торгов с открытым составом участников. Аукцион на продажу по Голландской форме с постепенным снижением цены и разворотом аукциона на повышение в случае, если цену на этапе снижения подтвердило более одного участника, состоится 11.04.2022 г. в 11.00 по адресу: г.Москва, Краснопресненская наб., д.12, под.6, оф.710

Лот №1 — Дебиторская задолженность SUZHOU ZHENWU ELECTRIC FURNACE CO, АО «НПО Союзнихром» перед ООО «Союзнихром-Поставка» на общую сумму 80 461 527,16 руб.

Начальная цена продажи Лота №1: 80 461 527,16 руб.

Организатор торгов ООО «РЕСУРС-М» действует на основании Договора поручения от 01.03.2022 г. с ООО «Союзнихром-Поставка». Прием заявок и документов осуществляется организатором торгов ООО «РЕСУРС-М». Для участия в аукционе необходимо представить документы в соответствии с Положением о порядке продажи имущества, подать заявку и оплатить задаток в период с даты публикации сообщения о торгах по 07.04.2022, до 16:00 (мск.).

Задаток в размере 1% от начальной цены лота должен поступить на р/с ООО «РЕСУРС-М» ИНН:7733259254, КПП:773301001, ОГРН:5157746072006, Расчетный счет: 40702810500040001957 в «СДМ-БАНК» (ПАО), БИК:044525685, к/с 30101810845250000685, в период срока приема заявок. Шаг аукциона составляет 5%.

Подведение результатов аукциона — в день проведения торгов, по адресу проведения торгов.

Аукцион проводится с постепенным снижением цены на шаг аукциона и разворотом аукциона на повышение в случае, если цену на этапе снижения подтвердило более одного участника. Понижение цены происходит только в случае, если никто из участников не подтвердил текущую цену, и продолжается до тех пор, пока не будет достигнута цена отсечения. На этапе понижения цены участники могут только подтвердить текущую цену. Подтверждение цены отозвать нельзя. На первом этапе торги идут на повышение на шаг аукциона, но если нет желающих купить, то цена пойдет на понижение до поступления первого предложения. После этого торги снова пойдут на повышение. Если никто цену не повысил, то победителем торгов признается тот, кто первым поднял карточку и озвучил предложение.

В течение 2 (двух) рабочих дней с даты подписания протокола о результатах проведения торгов организатор торгов направляет победителю торгов копию этого протокола. В течение 5 (пяти) дней с даты подписания протокола о результатах проведения торгов организатор торгов направляет победителю торгов предложение заключить договор купли продажи с приложением проекта данного договора в соответствии с представленным победителем торгов предложением о цене Лота.

Победитель торгов полностью оплачивает приобретаемое имущество в срок не позднее 30 рабочих дней с даты подписания договора купли продажи на р/с ООО «РЕСУРС-М» 125481, Москва г., Фомичёвой ул, дом 16, корпус 3, этаж 1, помещение 252, офис 7К, ИНН:7733259254, КПП:773301001, ОГРН:5157746072006, Расчетный счет: 40702810500040001957 в «СДМ-БАНК» (ПАО), БИК:044525685, к/с 30101810845250000685.

Ознакомится с Положением о порядке продажи имущества, имуществом, выставленным на торги, сведениями о нем, можно по предварительной записи по тел.: 84952155766, эл. почте aerodom.bc@mail.ru с 11-00 до 14-00 час. по рабочим дням.

НА ПРАВАХ РЕКЛАМЫ

ЗЛОБА ДНЯ

с 1-й стр.

В 2016 году вновь избранный президент ФИФА Джанни Инфантино сформулировал новую миссию возглавляемой им организации: «СДЕЛАТЬ ФУТБОЛ ПО-НАСТОЯЩЕМУ ГЛОБАЛЬНЫМ, РАЗНООБРАЗНЫМ И ВСЕОБЩИМ НА БЛАГО ВСЕГО МИРА». Более того, как юрист, причем довольно неплохой, он четко обозначил новую задачу международной федерации: «Будучи руководящим органом мирового футбола, ФИФА твердо привержена принципам верховенства права, справедливости и открытости».

Какие замечательные слова! Футбол ведь действительно один из немногих видов спорта, доступный абсолютно всем. Независимо от пола, возраста и социального статуса. История знает немало примеров, когда футбол, вопреки всему, был по-настоящему объединяющей силой. На «Рождественское перемирие» 25 декабря 1914 года шотландские и немецкие солдаты во время Первой мировой войны провели футбольный матч на нейтральной полосе. «Мы играли, пили пиво и стояли на одной земле. Без униформы мы одинаковы», — вспоминал потом один из участников этого знаменитого матча. Сразу после завершения Великой Отечественной войны московское «Динамо» отправилось в футбольное турне в Англию, став послами мира и дружбы между нашими народами. Об этих матчах до сих пор вспоминают как о выдающемся не только спортивном, но и политическом событии.

Как же мало времени ФИФА и УЕФА понадобилось, чтобы вместо «верховенства права» начать «базар по понятиям». И так произошло не только с футболом. Международный олимпийский комитет выступил с «рекомендациями», как он сам их теперь называет, исключить российских спортсменов изо всех турниров, а запланированные ранее в нашей стране международные соревнования отменить или перенести в другое место. Эти «рекомендации» дали старт настоящей травле всего российского спорта. Переходящей зачастую границы элементарных правовых, этических и человеческих норм — Международная федерация автоспорта, например, под страхом изгнания заставляет участвующих в ее соревнованиях спортсменов и сотрудников команд подписывать документ, в котором они должны отречься от своей страны и национальности.

MIR24.TV

Президент ФИФА Джанни Инфантино когда-то был другом России.

ФУТБОЛ ПО ПОНЯТИЯМ

И это теперь в «западном демократическом обществе» считается нормальным и оправданным. Потому что российские спортсмены и не спортсмены вовсе. Американская телекомпания CNN 6 марта разместила на своем сайте большую статью под заголовком «Путин сделал российских спортсменов своими политическими инструментами. Запрет российского спорта является правильным делом, которое надо продолжать». Автор этого опуса, американский историк Брюс Берглунд заявляет: «Выступая на мировой арене, спортсмены неизбежно становятся послами своих наций». Ведь в случае победы должен звучать Гимн России. И он звучал слишком часто — мы и правда сильнее многих соперников во многих видах спорта. Видимо, у западных политиков просто началась изжога от вида нашего флага.

И не надо питать иллюзий, что все происходящее с российским спортом является следствием сиюминутного помутнения западного рассудка. «В современном густонаселенном мире политику Тибета можно осуществлять где-нибудь в укромном углу, но ей невозможно следовать на огромном пространстве страны, находящейся на пути промышленного прогресса», — написал еще в 1900 году сэр Артур Конан Дойл в своей книге об англо-бурской войне.

Впрочем, надежда, что это мракобесие рано или поздно закончится, все-таки есть. Глубина открывающейся бездны начинает пугать даже тех, кто еще несколько дней назад усердно ратовал за тотальный запрет всего, что связано с российским спортом. Комментируя решение ФИФА, главный тренер сборной Швеции Янне Андерссон заявил, что хотя, с его точки зрения, международная футбольная федерация и приняла правильное решение, оно совершенно неприемлемо со спортивной точки зрения. Потому что теперь уже недостаточно одолеть в честной спортивной борьбе своего соперника, чтобы добиться победы. Теперь еще нужно быть «хорошим мальчиком», иначе у тебя могут отобрать флаг, заставить выступать в нейтральном статусе или вовсе выкинуть из «спортивной семьи». Отныне это может произойти с каждым, так как создан прецедент. И этот колокол будет теперь звонить по всем.

Сергей АЛЕКСЕЕВ.

ИНТИМ

СПУТНИКА ЖИЗНИ ИЩИТЕ НА ГОСУСЛУГАХ

Рунет покинули международные сайты знакомств

В числе прочих товаров народного потребления в рамках санкций российский рынок покидают и западные сетевые «сводни» — онлайн-площадки для знакомств. В среду о своем уходе из российского интернет-пространства объявили два международных гиганта этой индустрии. Как нам теперь знакомиться и размножаться без привычных виртуальных «домов свиданий», где не бывает постыдных желаний и неудобных вопросов?

Официально сайты знакомств, покидающие Рунет, причину своего решения не озвучивают — это отмечают отечественные IT-специалисты, участвовавшие в адаптации данных приложений для Рунета. Но в свете прочих иностранных компаний, одна за другой уходящих из России, наплевав на упущенную прибыль, причину охлаждения западных сайтов знакомств к российским женихам и невестам угадать нетрудно.

Если верить внутренней статистике, прибыль этого сегмента онлайн-рынка в прошлом году перевалила за 3 млрд долларов. Но это на языке денег, а что на языке чувств? Плачут ли отечественные девушки на выданье, матери-одиночки и прочие обаятельные и привлекательные, желающие познакомиться для серьезных и не очень отношений?

— Я не скрываю, что активна на сайтах знакомств, — признается 45-летняя москвичка Светлана, главбух хлебозавода. — Однако на них много извращенцев, брачных аферистов и прочих бродяг. То какой-то британский капитан мне писал-писал, а потом денег попросил. То итальянец врал, что он олигарх, а оказался беден как церковная мышь. А еще и женат, причем на россиянке!

Отечественный сильный пол, судя по нашему опросу, только рад:

— Ну, может, это и к лучшему, хоть вспомню, как к девушкам вживую подкатываться, — не отчаивается 52-летний музыкальный продюсер Юрий. — А то с этими сайтами знакомство перестало быть искусством. Заказываешь, как в интернет-магазине, — размер, цена, гарантии... А до Интернета это был спорт, азарт — клюнет не клюнет, даст или продинамит? Забивались на деньги, кто быстрее клевую телочку склеит. Чего только не изобретали! И у девушек цены в те времена не было. Бесценными они были.

FLICKR

Но — увы или ах! — но выгодные ниши долго не пустуют. В Рунете, по словам экспертов, давно «болтаются» отечественные разработки на тему быстрых свиданий, но в присутствии международных гигантов они были почти незаметны. Теперь же, по мнению программистов, они поднимут голову.

— Слегка апгрейдить, и в дело, — уверен айтишник Игорь, входивший в команду по разработке одной из отечественных онлайн-площадок. — Когда значимой конкуренции нет, сойдет и так.

На сегодня, по мнению специалистов, Рунет насчитывает примерно 4–5 интересных разработок на тему сетевых знакомств, способных конкурировать друг с другом. Среди них есть как бесплатные, так и платные, традиционные и креативные — как, к примеру, платформа «антидейтинг», где пользователей, вопреки обыкновению сайтов знакомств, побуждают не зависать на них как можно дольше, а скорее встретиться в реале. Есть тематические платформы, где познакомиться между собой для романтических отношений могут, скажем, увлеченные грибники, коллекционеры, собачники, поэты и носители прочих объединяющих хобби.

— Есть идеи с целым «ЕГЭ» для умных знакомств, зато пройдешь все тесты — и партнера тебе найдет искусственный интеллект, — делятся российские разработчики. — Если все это довести до ума и внедрить, никто о западных и не вспомнит. Проблема может быть только одна...

Единственный, кто может помешать разгулу фантазии родных сетевых «свах», — это, по их же мнению, государство. Прецедент уже был в Иране, в интернет-пространстве которого в свете санкций нет ни одного международного гиганта онлайн-знакомств. По крайней мере официально.

— Но ребята там знающие и поворотливые, — рассказывают наши программисты. — Они свои программы написали, да такие, что Запад за них бы отвалил кучу денег. Любовницу или любовника за 5 минут можно найти, и все строго конфиденциально, никаких утечек. Но страна-то исламская...

Столкнувшись с невиданной популярностью площадок для быстрых знакомств от местных интернет-умельцев, в дело сетевых свиданий вмешались исламские «госуслуги», ведь интим без брака — страшный грех. Поступил госзаказ, и на щедрую дотацию группа отечественных производителей очень скоро создала собственный сайт знакомств Hamdam («Спутник» — перс.). На нем как мужчины, так и женщины могут найти себе пару для создания семьи. Причем мужчины вправе искать только одну жену (теоретически шариат дозволяет многоженство тем, кто имеет возможность в равной степени содержать каждую жену и ее детей, но на деле таких в Иране почти нет).

— Формально платформа существует только для поиска партнера для брака, — делятся эксперты. — Но есть одна хитрость. В Иране существует институт временного брака, его можно заключить на любой срок — от 1 часа до плюс бесконечности. Вообще сигэ (временный брак — перс.) должен заключать мулла, но в пандемию этот ритуал тоже переехал в онлайн, и благословляет не старец, а искусственный интеллект. Таким образом, и на государственном иранском сайте знакомств «Спутник» найти себе спутника или спутницу на часок-другой оказалось проще простого.

— Ну а чем же тогда плох госсайт знакомств? Информацию о пользователях собирает и вносит в досье?

— Да, там при регистрации каждый пользователь обязан пройти психологический тест с указанием всех своих данных. Его потом специальная психиатрическая программа анализирует, чтобы отсеять маньяков всяких. Сведения и впрямь остаются. Но нормальным людям это не страшно, даже если они искали любовников на час. Ведь они не просто так, а с оформлением официального временного брака. Там же, в онлайне. Даже сертификат можно распечатать, если вдруг на полицию нравов нарвешься. Или носить в телефоне в виде кьюар-кода. Ничем госсайт не плох, просто конкуренция свободным разработчикам.

Жанна ГОЛУБИЦКАЯ.

СВЕТСКАЯ ЖИЗНЬ

ПРИГОЖИН ОБЪЯСНИЛ, ЗАЧЕМ УЕЗЖАЛ

с 1-й стр.

— Вы только что вернулись в Москву. Как съездили, как погода в Израиле?

— Слетали отлично, все прошло хорошо. У нас завтра съемки, поэтому должны были вернуться. Погода была прохладненькая, честно говоря, непривычная для Израиля, — хотелось, чтобы было потеплее. Но у нас был экспресс-визит: мы прилетели, поспали, встретились с родственниками, с друзьями и улетели сразу.

INSTAGRAM.COM/@PRIGOZHIN_IOSIF

— Привезли именинницам подарки?

— Понимаете, а что можно подарить пожилым людям? Наш приезд скорее стал для них подарком — мы давно не виделись! К сожалению, в возрасте за 80 и 85 каждый прожитый день — это уже большое счастье. Цены, конечно, жуткие на билеты, но у нас разве есть выбор? Понимаете, мы не смогли увидеться, когда был юбилей у моей мамы, из-за пандемии. Она 1940 года рождения — 26 декабря будет 82 года. Сейчас юбилей у моей тети, которая мне как вторая мама. Она вообще из больницы приехала, чтобы с нами отпраздновать день рождения. И для нас каждая встреча — это как считаные часы. Каждая наша встреча западает в душу. Самое главное — мы сделали всех нас счастливыми в эти два дня. С нами еще были мои братья, они там живут уже 32 года, друзья, которые ближе, чем родственники...

— При этом на вашей страничке по поводу вашего отъезда уже целые баталии развернулись...

— В Интернете все перевирают, передергивают, даже не читают, что я пишу, — просто какой-то идиотизм и маразм. Я вам скажу, в чем проблема. Вот у меня подруга живет в Лондоне. Им подняли цену за газ: раньше платили тысячу фунтов в год, теперь — 3–4. И им объясняют, почему так случилось: «Вы платите за свободу!» То есть народ своими рабочими деньгами платит за свободу! Настолько задурили людям голову, что можно просто сойти с ума!

— А вы почувствовали какое-то особое отношение к русским во время вашей поездки в Израиль?

— Израиль обладает невероятной мудростью, гостеприимством, и я рад, что страна не становится пока на путь истерии, ненависти. Это очень важно. Но то, что существует атака со стороны западных СМИ по отношению к России и русским в целом, — это по сути попытка истребить русское население и сделать так, чтобы людей ненавидели. Во время поездки был случай: какая-то тетка пристала ко мне и начала меня проклинать вместе с нашим президентом. Ну что мне сделать: рот ей закрыть? Она живет там. А когда Палестина пускала ракеты на Израиль, в Украине же не выходили в защиту Израиля?

Мы — люди мирные. Мы не воюем. Кроме того, сам президент сказал, что Россия ни с кем не воюет, это спецоперация, где задействованы профессионалы. Да есть обстоятельства, в которых оказалась Российская Федерация. Россия оказалась в зоне риска со странами, которые зачем-то пытаются народ русский если не истребить, то по крайней мере поставить в ситуацию врага. Я с этой позицией не согласен. К тому же должно же соблюдаться какое-то международное право! Я не дружу с олигархами, более того, я сразу хочу сказать злопыхателям, которые нас пытаются упрекнуть, что мы кормимся от государства: никогда в жизни ни копейки не взяли. И когда нас пытаются упрекнуть — я считаю, что это от недалекости.

Ульяна КАЛАШНИКОВА.

Classifieds

Москва, ул. 1905 года, д.7, т.: м. «ул. 1905 года», с 10:00 до 19:00.
т.: (495) 781-47-43, 781-47-32. E-mail: classifieds@mk.ru

ПРИЕМ ОБЪЯВЛЕНИЙ ПО ТЕЛЕФОНУ

Оплата в любом отделении Сбербанка.
Наши реквизиты:
получатель ООО Рекламно-информационное агентство "О`Кей"
Московский банк Сбербанка России ПАО, г. Москва
ИНН 7719464149, КПП 771901001
ПАО Сбербанк России г. Москва
БИК 044525225
Р/с 407 028 104 381 701 011 10
К/с 301 018 104 000 000 002 25
ОКАТО 45263558000
Дополнительная информация по телефону: (495) 781-47-32

Барахолка

куплю
❑ книги б/у. Выезд. т.: 8(495)720-68-36

Металлы и оборудование

куплю
❑ КМ, ППЗ, микросхемы, разъемы т.: 8(499)126-02-60

разъемы, СП, КМ, транзисторы т.: 8(800)707-22-53

Поздравляю!

Принцесса Зина!
С ЖЕНСКИМ ДНЁМ!
Лайк! ЖЕНСТВЕННОСТИ
Гимн поём!
ВДВОЁМ ВЕК
С Мужем Толей жить!

КРАСОЙ Чудесной
ВЕК СВЕТИТЬ!
С ПОБЕДОЙ с Толей!
Благ! Здоровья!
Друзья, Принц Толя муж
С любовью 2022

Спорт и красота

предлагаю
❑ отдых! т.: 8-903-150-46-00
❑ отдых. т.: 8-926-783-41-50

Будьте бдительны при привлечении к сотрудничеству лиц, не имеющих лицензий или иных специальных разрешений

СТОЛИЧНАЯ СБЕРЕГАТЕЛЬНАЯ КОМПАНИЯ
кредитный потребительский кооператив

ПЕНСИОНЕРАМ НА ЗАМЕТКУ: КАК ПОЛУЧАТЬ ДОПОЛНИТЕЛЬНЫЙ ДОХОД ОТ СБЕРЕЖЕНИЙ?

ДОХОД ПО СБЕРЕЖЕНИЯМ до 21%* годовых

ПЕНСИОНЕРЫ И ЛЮДИ СТАРШЕГО ВОЗРАСТА РЕШАЮТ ОЧЕНЬ ВАЖНЫЙ ДЛЯ СЕБЯ ВОПРОС: где и как выгодно разместить свои сбережения, чтобы быть уверенными в их сохранности и при этом получать от них стабильный доход?
За 5 лет работы «Столичная Сберегательная Компания» уже знакома многим москвичам и жителям Подмосковья и зарекомендовала себя надежным финансовым партнером.

ЗА СЧЕТ ЧЕГО ВЫ ОБЕСПЕЧИВАЕТЕ ТАКИЕ ВЫСОКИЕ ПРОЦЕНТЫ?
Проценты обеспечиваются за счет выдачи займов физическим и юридическим лицам. Займы выдаются только под залог жилой и высоколиквидной недвижимости, максимальный размер займа до 60% от рыночной стоимости. Кооператив (займодатель/кредитор) застрахован от невозврата по договорам займов за счет стоимости имущества находящегося у него в залоге.

КАК ГОСУДАРСТВО КОНТРОЛИРУЕТ ВАШУ ДЕЯТЕЛЬНОСТЬ? СБЕРЕЖЕНИЯ?
Во время нестабильной экономической ситуации многие из вас задаются вопросом: как сохранить сбережения? Наш Кооператив предлагает вам не только сохранить, но и приумножить ваши накопления, разместив их у нас под 21% годовых. Доверив нам свои сбережения, вы можете получать ежемесячный стабильный доход, а также быть уверены в их сохранности, поскольку Кооператив застраховал риск ответственности за неисполнение своих обязательств в НКО МОВС (лицензия ЦБ РФ — ВС № 4349). Мы работаем под строгим контролем со стороны Центрального Банка, осуществляем свою деятельность на основании Федерального закона от 18.07.2009 года № 190 — ФЗ «О кредитной кооперации». Наш Кооператив состоит в Государственном реестре кредитных потребительских кооперативов (информацию можно найти на официальном сайте ЦБ РФ) и в реестре Ассоциации «Саморегулируемая организация кредитных потребительских кооперативов «Кооперативные Финансы» под № 710.

КАК РАЗМЕСТИТЬ СБЕРЕЖЕНИЯ, ЧТОБЫ ПОЛУЧАТЬ ДОХОД?
Для этого вам необходимо посетить наш уютный офис, расположенный в центре Москвы, стать нашим пайщиком, внести единовременный взнос в размере 300 рублей и оформить договор передачи личных сбережений. Максимальный размер процентов за использование Кооперативом привлеченных денежных средств складывается из значения не более двух ключевых ставок, которое установлено Банком России на дату заключения договора передачи личных сбережений. Грамотные специалисты всегда с радостью подберут оптимальный для вас вид сбережения и ответят на все интересующие вопросы.

Председатель Правления Савинов Максим Михайлович

Сроки договоров от 3 до 60 месяцев. Минимальная сумма размещения от 10 000 руб.

(495) 225-45-54
г. Москва м. «Белорусская», м. «Менделеевская», м. «Маяковская», ул. Чаянова, д.10, стр. 1
www.maximum.sberkom.ru

Кредитный Потребительский Кооператив «Столичная Сберегательная Компания» действует на основании закона от 18.07.2009 № 190-ФЗ «О кредитной кооперации». ОГРН 1167746637409, ИНН 9718016719. Свидетельство Ассоциации «Саморегулируемая организация «Кооперативные Финансы» под № 710. Денежные средства принимаются на основании договора передачи личных сбережений от 10 000 руб. до 50 млн., от 3% до 18%, сроком от 3 до 60 месяцев; 21% по сбережению «ПЛЮС 1!» на срок 14 месяцев (данная ставка переменная). Предложение действует только для пайщиков КПК «Столичная Сберегательная Компания» старше 18 лет. Член кредитного кооператива (пайщик) обязан солидарно нести субсидиарную ответственность по его обязательствам в пределах невнесенной части дополнительного взноса каждого из членов кредитного кооператива. *Подробности уточняйте по телефону. Реклама.

АГН «МОСКВА»

ДЕПТРАНС, КРАСОТА И ВЕСНА

8 Марта наградили 16 лучших сотрудниц транспортного комплекса столицы

АГН «МОСКВА»

Погода в Москве 8 Марта выдалась снежная, невесенняя. Но на общее праздничное настроение это никак не повлияло. Москвичек поздравляли, чествовали, награждали. Не отставал и транспортный департамент столицы. 16 лучших сотрудниц транспортного комплекса наградили в ходе торжественной церемонии на Северном речном вокзале столицы.

...В принципе, церемонию можно было провести на любой станции московского метрополитена или других объектах транспортной системы столицы. Все они красивые, свежие — по-настоящему восьмимартовские. Но в этот праздничный день они работали в обычном режиме. Поэтому для встречи был выбран Северный речной вокзал — одна из жемчужин архитектуры XX века, по-новому засиявшая после замечательной реставрации.

Отличниц транспортного комплекса собрали в центральном холле вокзала. Это было похоже на всемирный конкурс красоты, только вместо национальных костюмов они были одеты в форму своего подразделения — от водителей автобусов до представителей администрации парковочного пространства. И еще не было здесь победителей и проигравших — в выигрыше остались все.

— Сегодня по поручению мэра города и правительства Москвы мы наградили лучших сотрудниц транспортного комплекса. У нас огромный коллектив, которым мы очень гордимся, — сказал заммэра столицы по вопросам транспорта Максим Ликсутов.

Он подчеркнул, что треть огромной команды московского транспорта составляют женщины.

«По таким показателям среди метрополитенов мира Московский метрополитен номер два по количеству женщин, которые работают на такой важной и серьезной инфраструктуре. Они представляют профессии, которые исторически были в метро, — это кассиры на станциях, начальницы станций и другие», — сказал глава Департамента транспорта, особо отметив, что в последнее время женщины стали работать машинистами метро.

И неслучайно одной из награжденных стала Мария Яковлева — девушка — машинист поезда, которая год назад первой среди 12 обучившихся на машинистов прекрасных дам повела состав на Филевской линии столичного метрополитена. Она и произнесла ответное приветственное слово.

Но не одними праздничными поздравлениями создавалось весеннее настроение. Максим Ликсутов объявил о возобновлении проекта «Музыка в метро». Подчеркнув, что во время пандемии метрополитен работал в обычном режиме, соблюдая при этом все необходимые эпидемиологические требования, он заверил, что все эти условия — например, санобработка поверхностей — сохранятся и впредь. При этом большая часть ограничений для пассажиров снята. Из серьезных остается лишь требование носить маски. Так что возвращение «Музыки в метро» — это своеобразный символ спокойной транспортной жизни.

Напомним, что проект «Музыка в метро», запущенный в 2016 году в день рождения столичной подземки — 25 мая, был призван, с одной стороны, как-то организовать хаотичный мир уличных музыкантов, а с другой — дать возможность пассажирам услышать действительно качественные выступления. Музыкантам предоставили удобные места для их шоу, но они должны были пройти предварительный конкурсный отбор.

Затея удалась и понравилась всем. До пандемийных ограничений в метрополитене с утра и до десяти вечера работали полтора десятка концертных площадок с добровольными пожертвованиями вместо билетов, а меломаны порой специально ехали послушать любимых исполнителей. Сейчас расписание концертов можно увидеть на сайте московского метро — уже в первый день восстановления проекта было объявлено о 39 концертах. К тому же Максим Ликсутов обещал к прежним площадкам добавить еще пять или шесть.

«Все это для того, чтобы наши пассажиры с приходом весны и лета почувствовали атмосферу, которая есть на московском транспорте», — заявил он.

Дмитрий ВЛАДИМИРОВ.

ДОСРОЧНАЯ ПОДПИСКА НА «МК» НА 2-Е ПОЛУГОДИЕ 2022 ГОДА!

РЕКЛАМА 16+

ПОДПИСКА В АВТОМОБИЛЬНЫХ ПУНКТАХ «МК»

10 марта с 8.30 до 18.30
перерыв с 13.00 до 13.30
м. «Университет», выход к МГУ, пл. Джавахарлала Неру, д. 1, на автостоянке
р-н Бескудниково, Бескудниковский б-р, д. 12
м. «Медведково», ул. Широкая, д. 12, у к/т «Ладога»
м. «Народное Ополчение», ул. Народного Ополчения, д. 20, к. 1, на автостоянке в сквере
11 марта с 8.30 до 18.30
м. «Бунинская Аллея», от входа в метро с правой стороны на автостоянке
м. «Сходненская», ул. Героев-Панфиловцев, д. 2
м. «Юго-Восточная», ул. Ферганская, д. 17, у к/т «Волгоград»
м. «Селигерская», Дмитровское шоссе, д. 80, у супермаркета «Перекресток»
14 марта с 8.30 до 18.30
м. «Крылатское», Осенний бул., д. 2
м. «Бабушкинская», ул. Менжинского, д. 27, у супермаркета EUROSPAR
р-н Вешняки, ул. Вешняковская, д. 16а, у к/т «Энтузиаст»
15 марта с 8.30 до 18.30
м. «Коньково», ул. Профсоюзная, д. 115, к. 1, на автостоянке
м. «Марьино», Новочеркасский бул., д. 41, к. 4, у супермаркета «Лента»
м. «Петровско-Разумовская», Дмитровское шоссе, д. 49, у к/т «Комсомолец»

ПОДПИСКА В ГОРОДАХ ПОДМОСКОВЬЯ

12 марта с 11.00 до 15.00
ВОСКРЕСЕНСК, пл. Ленина, д. 1, в фойе ДК «Химик»
КОЛОМНА, ул. Октябрьской революции, д. 324, ДК «Тепловозостроитель»
ЛУХОВИЦЫ, ул. Жуковского, д. 18, перед РДК «Старт»
МОЖАЙСК, ул. Московская, д. 9, в фойе РКДЦ
ОЗЕРЫ, ул. Ленина, д. 20, в фойе Дворца культуры
13 марта с 11.00 до 15.00
ВИДНОЕ, ул. Школьная, д. 22а, в фойе РЦКД
ДОМОДЕДОВО, пл. 30-летия Победы, д. 2, на стоянке МКЦ «Победа»
ЖУКОВСКИЙ, ул. Фрунзе, д. 9, на стоянке
СОЛНЕЧНОГОРСК, ул. Красная, д. 113, в фойе ГЦНТиД «Лепсе»
ЧЕРНОГОЛОВКА, Институтский пр-т, д. 7, в фойе Дома ученых

ПОДПИСКА В КИОСКАХ

по будням с 10.00 до 17.30
м. «Чистые пруды», у выхода из метро к Чистопрудному бульвару, около трамвайной остановки
м. «Преображенская», выход на ул. Б.Черкизовская, на пересечении улиц 2-й Пугачевской и ул. Б. Черкизовская, д. 16/2
м. «Народное Ополчение», выход №4 на ул. Маршала Жукова, на пересечении улиц Демьяна Бедного и ул. Маршала Жукова, д. 19
м. «Тушинская», выход №4 из метро, Волоколамское ш., д. 90

Подробности по телефону 8(495)665-40-80

Для миллионов зрителей Георгий Юматов останется главным киноофицером страны. В образе военного он предстал перед соотечественниками задолго до выхода на экран образцового фильма Владимира Рогового «Офицеры». Но именно в 1971 году к Юматову пришли подлинная слава и всенародная любовь. 11 марта 2021 года страна должна была отмечать 95-летие выдающегося актера-фронтовика, ушедшего, к сожалению, еще в 1997 году. Но прошлой весной был самый разгар пандемии, и памятные мероприятия пришлось отложить. Поэтому в преддверии дня рождения Юматова мы говорим о нем как о юбиляре.

ОФИЦЕР И ЕГО МУЗА

Дочь Виктора Мережко — о Георгии Юматове: «Дядя Жора приснился папе накануне смерти»

ИЗ ЛИЧНОГО АРХИВА

Мария Мережко.

За свою блистательную карьеру Юматов успел сыграть и военных, и гражданских, и милиционеров, и даже охранника Сталина. Годы шли, и после распада СССР режиссеры приглашали Георгия Александровича все реже. Началась «черная полоса», омраченная роковым выстрелом из ружья, прогремевшим в 1994 году в квартире дома на улице Черняховского — того самого дома, где жил Леонид Гайдай. Историю с убийством дворника Мадатова в то время усердно смаковала пресса. И эта трагедия окончательно подрезала крылья Юматова. После пережитого он начал угасать — и умер 4 октября 1997 года. А жена, актриса театра и кино Муза Крепкогорская, ушла из жизни через два года. Детей у супругов не было.

Остался только близкий друг — Виктор Мережко, знаменитый режиссер и сценарист. Увы, и с Виктором Ивановичем нам всем пришлось попрощаться навсегда полтора месяца назад. И казалось, что живая нить, связывающая поколения, обрывается на наших глазах.

Но я попросил совета у Вячеслава Моцардо, композитора, которому, кстати, принадлежала идея установить на звездном доме памятную доску Юматову (память о Гайдае на фасаде здания увековечили еще в 2015 году).

«Позвоните дочери Виктора Марии Мережко, они были очень близки с Юматовым», — сказал Моцардо. Так возникла идея интервью с собеседницей, для которой Георгий Александрович был просто дядей Жорой, а заслуженная артистка РСФСР Крепкогорская — тетей Музой.

— Рядом с моим детским садом был дом дяди Жоры и тети Музы. Буквально в трехстах метрах. Они меня забирали из садика не раз, когда мама и папа задерживались на работе. Отводили к себе — кормили, включали мультики, а потом родители забирали меня домой, — начала свой рассказ Мария.

— Я провела с ними свое детство. Выросла у них на коленях — можно сказать так. А потом, когда я стала подростком и у меня появились свои интересы, стала избегать походов к ним, они мне казались скучными. Я старалась больше времени проводить со своими ровесниками. Позже я поняла, насколько замечательными были эти люди. Голова начала думать по-взрослому, и я вернулась к общению с дядей Жорой и тетей Музой. Но я не успела много узнать о жизни дяди Жоры, потому что он был с головой в ситуации с гибелью дворника.

— Вы общались больше с Музой Викторовной?

— Мы ее с папой поддерживали. Утешали как могли. Я не каждый день, конечно же, была рядом, но старалась навещать почаще. Потом они пришли на похороны моей мамы, поддержали нас в ответ. А когда дяди Жоры не стало, тетя Муза осталась одна. Сразу стала увядать, очень быстро сдалась. Повторяла все время, что без него ей не жить. И отец, и я, и ее подруги максимально пытались ее встряхнуть, дать надежду, что жизнь продолжается. Но она попала в больницу. Если человек думает, что он здесь не жилец, если он тоскует по супруге, как лебеди тоскуют друг по другу, — его никакие слова в этом мире не удержат.

— Насколько Юматов переживал из-за конфликта, повлекшего за собой смерть?

— Он был высокоморальный человек. Я думаю, это его очень сильно сломало. Да, у него был небольшой грех, но он не спивался и не превращался в животное, как говорят. Все это пересуды — сейчас модно очернять людей и копаться в грязи. Я как взрослая женщина вижу, что выпивает 99% нашего населения. Дядя Жора был невероятно порядочным. Все это произошло из-за того, что оба выпили. И не контролировали себя. На следующее утро, когда все стало на свои места, он был сломан.

— Мы бы не потеряли Юматова так рано, если бы не эта трагедия?

— Страшнее — ярлыки, которые на него немедленно принялись вешать. Плюс невостребованность. У наших людей короткая память. Я русская сама и патриот, но все равно думаю, что у нашей нации есть черта быстро забывать значимых людей. И актеров, и ученых. Тех, кто стареет или уходит в мир иной, стирают из памяти. Так было и с дядей Жорой: возраст начал брать свое, его стали меньше снимать. Его это тоже очень подкосило. Да и в стране был перелом: после перестройки, когда ушел Горбачев, пришел Ельцин. И начался сумасшедший дом, бардак. Людей старой закалки это больно ударило.

— Говорят, что от Юматова отвернулись некоторые друзья и коллеги.

— Так и с моим отцом было. Конечно, не такая упадническая ситуация, как с дядей Жорой. Но мы с братом поняли, что вокруг папы не было друзей. Те, кто притворялся его друзьями и поддержкой, их нет — это пустые места. Но с дядей Жорой это произошло в еще более горькой и некрасивой степени.

— Вы не видели Георгия Александровича на съемочной площадке?

— Меня таскал за собой папа на съемки по своим сценариям, когда я была ребенком. А чтобы увидеть дядю Жору, я была слишком мала. Да и у него были экспедиции, снимали в разных уголках СССР. А у меня были садик, школа...

ИЗ ЛИЧНОГО АРХИВА

Мария и ее отец Виктор Мережко.

— Каким Юматов был в домашней обстановке?

— У них были очаровательные собаки, они их обожали. Дядя Жора их воспринимал очень по-доброму, чуть ли не как детей. У них было очень уютно. Даже в годы моей юности, когда с деньгами было не очень, они старались накрыть стол богато. А когда я была маленькой, стол ломился. До сих пор вспоминаю эпизод: мне годика четыре, идет застолье. Передо мной — Алла Ларионова и Николай Рыбников. Я сижу у мамы на коленках, а она пыталась мне впихнуть в рот ложку черной икры. А мне невкусно!

Даже когда дядя Жора доживал свои последние месяцы, они все равно доставали все что могли из шкафов и холодильников.

Но главное — они были настоящие. Ничего не изображали! Не выпендривались и не стремились продемонстрировать свое величие, значимость.

— Но в квартире ощущались «звездность» и принадлежность к миру кино?

— В раннем детстве я удивлялась, какой у них был богатый дом. Даже в четыре годика я сознавала, насколько у них красиво. В 70-х — начале 80-х в Советском Союзе не такой большой выбор был в плане ремонта. А у них было очень хорошо.

Они жили как звезды, да. Тетя Муза заботилась о комфорте, а дядя Жора приносил деньги. И даже когда востребованность упала, остатки прежней роскоши оставались.

Но ни бриллиантов, ни изысканных картин или гобеленов — ничего не было. Хотя я и читала в Интернете, что получила в наследство от них бриллианты....

— Вопрос личный, но его нельзя не задать. У них не было детей, можно ли предположить, что их любовь переключилась на вас?

— Думаю, что можно так сказать. Я не знаю почему, но дядя Жора проникся симпатией к моему папе в юности. Они шли плечом к плечу всю жизнь. А я же похожа на маму и папу. И я компенсировала отсутствие у них ребятни. Меня и закармливали, дарили заколочки, побрякушечки, платьишки. Я давно не курю, а тогда курила и скрывала от отца. Могла выпить немного коньячку. Я же взрослая, мне целых 20 лет! И тетя Муза меня покрывала: «Ну покури, покури. Хочешь, я тебе моей настоечки налью?..»

Когда текст этой беседы уже готовился к печати, Мария прислала сообщение, в котором поведала о событии, предшествовавшем завершению земного пути Виктора Мережко. И здесь, в этом завершающем эпизоде, старые товарищи были рядом:

— Папе накануне того, как он сильно заболел, приснился сон. Он сидит за одним столом с дядей Жорой, и тот говорит ему, как соскучился. И как будет здорово, если папа напишет сценарий, а он сыграет в этом фильме. Это был конец декабря 2021 года. Я внутренне сжалась, понимая, что для нас этот сон не очень хороший...

В феврале художественно-экспертный совет по скульптуре, монументальному и декоративному искусству Департамента культурного наследия Москвы окончательно утвердил проект памятной доски Георгию Юматову. В ближайшие месяцы она будет открыта. Думаем, это лучший подарок великому артисту к его дню рождения. И — наша общая победа.

Иван ВОЛОСЮК.

«У РОССИИ НЕ БЫЛО ДРУГОГО ВЫБОРА»

Сегодня никто не может оставаться равнодушным к событиям на Украине. Известный живописец, народный художник СССР, академик Российской академии художеств, член Патриаршего совета по культуре Александр Шилов — в том числе. «МК» публикует обращение признанного мастера, который, как и все, внимательно следит за ситуацией, которая отзывается в его сердце.

ГБУК Г. МОСКВЫ «ГАЛЕРЕЯ А. ШИЛОВА»

Художник Александр Шилов признался, что ему «обидно и больно» из-за ситуации на Украине

А.Шилов рядом с картиной «Автопортрет. 1996 г.»

«Каждое мое утро начинается с того, что я смотрю новости о том, как идет специальная военная операция на Украине. Считаю, что человек, вне зависимости от своего рода деятельности, должен быть в первую очередь гражданином своего государства, болеть за его безопасность, радоваться успехам страны.

Конечно, происходящие события у меня, как и у многих других людей, вызывают переживания. Но ведь все мы не менее переживали из-за того, что НАТО окружает Россию со всех сторон: поставляет на Украину оружие, строит на Черном море свои базы. Я уверен, что Запад в этой ситуации преследует одну цель — уничтожить Россию, стравив с Украиной.

Наша страна очень мощная, большая, с талантливым народом и богата на природные ресурсы, что значительно мешает мировому господству Америки. Это безумно обидно и больно, что когда-то родственная нам страна Украина теперь воюет с нами. Ведь мы одной веры и на протяжении многих веков были вместе. Практически мы единый народ. Но у России не было другого выбора, потому что Запад очень нагло себя вел и нарушал все возможные договоренности между странами, мечтая обескровить нашу Родину и превратить нас в рабов.

Я считаю, что наш президент Владимир Владимирович Путин — великий патриот. Все его мысли, чувства и действия обращены с любовью к своей Родине и своему народу.

Он решился на очень ответственный шаг — защищать нашу Родину. Более священного долга нет на свете! Наша армия ведет честные военные действия против националистов, не щадя своей единственной жизни, защищая русские и украинские жизни, спасая Россию, за что им низкий сердечный поклон. Честь и хвала каждому, кто обеспечивает наше победное шествие и спасает наш народ от нового фашизма и национализма.

То, что Запад сейчас не допускает наших спортсменов на соревнования, отказывается работать с российскими культурными деятелями, — это прежде всего попытка посеять недовольство руководством нашей страны, у которого единственное желание — спасти наше Отечество, не дать его унизить и поработить. Это очень низко и подло. В эти тяжелые дни испытания мы обязаны сплотиться вокруг нашего Президента России В.В. Путина, действия которого говорят о том, как он любит нашу Родину, Россию и народ и желает ему счастья, обеспечивая нашему Отечеству не только настоящее, но и будущее».

Отдел культуры.

КУРС ВАЛЮТ

По курсу ЦБ на 10.03.2022
1 USD — **116,0847;** 1 EURO — **126,4395.**

ДНИ РОЖДЕНИЯ

Владимир Гостюхин (1946) — актер театра и кино, заслуженный артист РСФСР
Микаэла Дроздовская (1937–1978) — советская актриса кино и дубляжа
Александр Зацепин (1926) — композитор, автор песен к фильмам, народный артист РФ
Сергей Ниточкин (1941) — российский издатель и библиофил
Чак Норрис (1940) — киноактер, мастер боевых искусств
Евгений Рошал (1972) — программист, автор архиватора WinRAR
Анатолий Рощин (1932–2016) — борец греко-римского стиля, заслуженный мастер спорта СССР, тяжеловес, олимпийский чемпион

ПОД ГРАДУСОМ

По информации Гидрометцентра России, сегодня температура **ночью** в Москве -16...-14°, **днем** в Москве -5...-3°. Переменная облачность. Без осадков. Местами гололедица. Ветер северо-восточный, 5–10 м/с. Восход Солнца — **6.58**, заход Солнца — **18.22**, долгота дня — **11.24**. По данным ИЗМИРАНа и Лаборатории магнитобиологии, ожидаются небольшие возмущения геомагнитного поля.

ДАТСКИЙ УГОЛОК

День архивов в России
Всемирный день почки

1762 г. — в Тулузе подвергся колесованию протестант Жан Калас, что послужило поводом для начала кампании Вольтера за религиозную терпимость
1812 г. — публикуются первые две главы поэмы Джорджа Байрона «Паломничество Чайльд-Гарольда». «Я проснулся однажды утром и обнаружил, что знаменит», — напишет он потом
1862 г. — Федеральным правительством США впервые в этой стране выпущены бумажные деньги
1912 г. — состоялся суд над «санкт-петербургским Джеком-Потрошителем» Николаем Радкевичем
1922 г. — в Москве открылось одно из старейших торговых предприятий страны — Центральный универсальный магазин (ЦУМ). Он был открыт в здании бывшего магазина «Мюр и Мерилиз»
1977 г. — астрономы США, Австралии, Индии, ЮАР открыли кольца Урана

© ЗАО «Редакция газеты «Московский Комсомолец», 2022. Торговая марка и торговое имя «Московский Комсомолец», «МК» является исключительной собственностью ЗАО «Редакция газеты "Московский Комсомолец».
Перепечатка материалов и использование их в любой форме, в т.ч. в электронных СМИ, без письменного разрешения редакции не допускается.
Редакция не несет ответственности за достоверность и содержание рекламных материалов.

МК

АДРЕС РЕДАКЦИИ И ИЗДАТЕЛЯ: 125993, Москва, улица 1905 года, 7, стр. 1.
ЭЛЕКТРОННЫЙ АДРЕС РЕДАКЦИИ INFO@MK.RU

Редакция знакомится с письмами читателей, не вступая в переписку. Рукописи не рецензируются и не возвращаются. Материал в рубрике «Моя Москва» опубликован на коммерческой основе.
Контактные телефоны: (495) 609-4444, (495) 609-4433
Служба распространения: ООО «Агентство «МК» тел. (495) 665-40-80

Газета отпечатана офсетным способом в ОАО «Московская газетная типография». 123995, ГСП-5, Москва, Д-22, ул. 1905 года, 7.
Подписные индексы газеты «Московский Комсомолец»: ПН277, ПН301
1 2 3 4 5 6 7 8 9 10 11 12 13 14 15 16
Заказ №: 0605
Общий тираж: 1.868.705
СВОБОДНАЯ ЦЕНА

Рекламно-информационное агентство
принимает объявления от частных лиц и организаций в газету "МК".
781-47-37 (многоканальный), 781-47-36, 781-47-40

СРОК ПОДПИСАНИЯ ГАЗЕТЫ В ПЕЧАТЬ 19.30
Дежурный редактор: Вадим ПОЭГЛИ
НОМЕР ПОДПИСАН В 19.30

УЧРЕДИТЕЛЬ: Гусев Павел Николаевич
СВИДЕТЕЛЬСТВО О РЕГИСТРАЦИИ СМИ: ПИ №ФС77-42977 от 10.12.2010, выдано Федеральной службой по надзору в сфере связи, информационных технологий и массовых коммуникаций (Роскомнадзор)

Главный редактор Павел ГУСЕВ

Еженедельные выпуски «МК» выходят и распространяются в 55 регионах России: Астрахани, Барнауле, Белгороде, Биробиджане, Брянске, Великом Новгороде, Владивостоке, Владикавказе, Владимире, Волгограде, Вологде, Воронеже, Горно-Алтайске, Грозном, Екатеринбурге, Иркутске, Калининграде, Кемерово, Краснодаре, Кургане, Курске, Липецке, Магасе, Майкопе, Нальчике, Нижнем Новгороде, Новосибирске, Орле, Оренбурге, Перми, Петропавловске-Камчатском, Пскове, Ростове-на-Дону, Рязани, Санкт-Петербурге, Саратове, Севастополе, Серпухове, Симферополе, Смоленске, Ставрополе, Сургуте, Тамбове, Твери, Томске, Тюмени, Улан-Удэ, Уфе, Хабаровске, Чебоксарах, Челябинске, Черкесске, Элисте, Южно-Сахалинске, Якутске, а также в США, Канаде, Германии, на Украине, в Латвии, Израиле, Эстонии, Казахстане, Киргизии, Австралии, Молдове.