ISSN 1562-1987

В РОССИИ ОБЪЯВИЛИ ВОЙНУ «СЕРЫМ» ЗАРПЛАТАМ

Читайте 4-ю стр.

WWW.MK.RU

Ежедневная общественно-политическая газета
Распространяется в 85 субъектах РФ
Цена в розницу договорная

МК
МОСКОВСКИЙ КОМСОМОЛЕЦ
MOSKOVSKIJ KOMSOMOLETS

№128 (27.130)
вторник 21 июня 2016

ЛАГЕРЬ БЕЗ ВСЯКОГО РЕЖИМА

Спецкор «МК» передает с места трагедии

VK.COM/KARELIAOPEN

Вот на таких плотах дети сплавлялись по озеру.

Читайте 3-ю стр.

АЛЕКСАНДР АСТАФЬЕВ

СЕГОДНЯ — ДЕНЬ РОЖДЕНИЯ МЭРА МОСКВЫ СЕРГЕЯ СЕМЕНОВИЧА СОБЯНИНА

«Большое видится на расстоянии», — писал классик. И в полной мере масштабы работы Сергея Собянина на посту градоначальника российской столицы смогут оценить потомки: начатое и возглавляемое им преобразование Москвы грандиозно, охватывает все сферы жизнедеятельности мегаполиса и будет работать на протяжении десятилетий.

Читайте 2-ю стр.

ЗЛОБА ДНЯ

Татьяна ФЕДОТКИНА, редактор отдела репортеров

СЯМО НЕ РАССОСЕТСЯ

Все, у кого детей нет, — вздрогнули, поежились. У кого они есть — хоть на минуту да покрылись холодным потом. Трагедия, унесшая жизни 14 подростков в Карелии, не оставила равнодушными никого. Те, кто планировал отправить детей в экстремальные лагеря и передумал, сегодня много раз сказали «слава богу». Те, чьи дети как раз отдыхают по-спартански, оборвали телефоны, названивая своим отпрыскам и руководству. Все следят за новостями. Но они не приносят ничего нового: тела обнаружены, задержаны подозреваемые в причастности к трагедии.

А ведь новостные сводки должны быть сейчас другими.

Нет, никто не говорит, что те, по чьей вине погибли дети, должны быть освобождены от наказания, — отнюдь! Следствие обязано бесстрастно и беспристрастно выяснить все обстоятельства случившегося. Но мало просто судить тех, кто дал разрешение на сплав вопреки предупреждению о шторме, мало выяснить степень ответственности тренеров непосредственно на месте трагедии. Мало проверить всех, кто был причастен к проверкам этого конкретного лагеря, к распределению путевок, и выявить тех, кто знал о нарушениях и промолчал. И, наконец, призвать к ответственности руководство, которое все это допустило. Все это, конечно, сделать необходимо. Но надо сделать и так, чтобы трагическая гибель детей стала одновременно смертью самой системы, при которой возможен подобный печальный исход.

Вы знаете, как организовано купание подростков тех же 12–13 лет в Черном море в самых известных лагерях? 10 детей из каждого отряда по 15 минут находятся в море, их постоянно держат в поле зрения взрослые вожатые, при этом морская часть, отведенная для купания, огорожена буйками, и это ограждение постоянно патрулирует спасатель на шлюпке. «Шторм» объявляется индивидуально для данного лагеря при первом же заметном ветерке. Возможно, где-то немного по-другому, но принцип тот же. Дети приезжают домой ненакупавшиеся и жалуются на террор, но родители могут спать спокойно — уж что-что, а утонуть у их чада шанса просто нет.

Вы знаете, что такое карельский сплав? Солнце в Карелии сменяется дождем в считаные минуты, штиль у берега не гарантирует, что на середине озера нет шторма. Волны на карельских озерах вполне способны конкурировать с морскими, а температура воды при этом градусов 15–17. И там, как оказалось, у каких-то лагерей могут быть свои представления о безопасности!

ОБСУЖДЕНИЕ на сайте mk.ru

Читайте 3-ю стр.

ВИДЕО на сайте mk.ru

ИРИНА БОБРОВА

НЕ НА ЧТО РАСТИТЬ, НЕ НА ЧТО ХОРОНИТЬ

Опознание показало, насколько мало зарабатывали родители погибших детей

В понедельник в Центральном судебно-медицинском морге в Москве прошло опознание погибших в Карелии детей.

На дверях морга объявление: «В связи с ЧС сотрудники полиции, прокуратуры и СК по всей текущей работе будут обслуживаться 21 июня. Спасибо за понимание».

Территорию морга с раннего утра отрезали от посторонних глаз. Перед въездом выставили оцепление. Сотрудникам полиции дали строгие указания: «Посторонним въезд запрещен. Проход только по спискам». В списках — фамилии тринадцати детей.

Водителям городского транспорта тоже рекомендовали на ближайшие сутки сменить маршрут: из-за огромного скопления здесь машин «скорой помощи», Следственного комитета и МЧС автобусам здесь просто не развернуться.

— Нам так и сказали накануне: «Сюда деток из Карелии привезут» и посоветовали отменить конечный маршрут, высаживать пассажиров подальше отсюда, — поделился один из водителей. — Никто из жителей района не возмущался. Поняли ситуацию.

Читайте 3-ю стр.

МОК ПРОСТИТ?

Сегодня в Лозанне может решиться, поедут ли вообще российские спортсмены в Рио-де-Жанейро

Сегодня, 21 июня, на заседании Международного олимпийского комитета (МОК) в Лозанне будет обсуждаться возможность отстранения всей сборной России от Игр в Рио-де-Жанейро. Судя по тому, какие обороты набрала история, вероятность очень велика. И это будет для российского спорта если не нокаут, то серьезный удар, от которого гордость поколений будет отходить годами.

«МК» выяснил, что прогнозируют опытные управленцы российского спорта. А также вспомнил историю — ведь однажды, 32 года назад, в Лос-Анджелесе главные спортивные соревнования также прошли без участия нашей сборной. Как пережили отлучение от Игр Олимпиады 1984 года спортсмены того времени?

Читайте 6-ю стр.

Парад спортсменов на церемонии открытия, где наших не было. Лос-Анджелес-1984.

WIKIPEDIA.ORG

ОГРОМНОЕ НЕБО НА ОДНОГО

Подвиг летчика, впервые уведшего от города падающий самолет, до сих пор оставался неизвестным

«А город подумал — ученья идут» — эту фразу из песни «Огромное небо» в исполнении Эдиты Пьехи слышали, наверное, все.

Это песня про двух летчиков — Бориса Капустина и Юрия Янова, что ценой собственных жизней 6 апреля 1966-го увели от Берлина падающий Як-28.

Но за два года до этого, 22 июня 1964-го, в 23-ю годовщину начала войны с фашистской Германией, в небе над ГДР разбился другой военный самолет...

Он и был самым первым.

Однако пятьдесят с лишним лет материалы этого дела были помечены грифом «совершенно секретно».

Читайте 8-ю стр.

ИЗ ЛИЧНОГО АРХИВА

«ЖЕЛЕЗНЫЙ ЗАНАВЕС» ДЛЯ ЭКСТРЕМИСТОВ

опустят только после приговора

С 20 июля 2016 года гражданам, осужденным за любое преступление, совершенное по экстремистским мотивам, могут запретить выезд за границу. А россиян с двумя гражданствами, поступивших на службу в армию или полицию иностранных государств, лишат паспорта РФ. Эти нововведения содержатся в т.н. антитеррористическом пакете, который Госдума примет в целом на этой неделе.

Читайте 2-ю стр.

СВОБОДНАЯ ТЕМА

Михаил ДЕЛЯГИН, директор Института проблем глобализации

ПРОСТОЕ РЕШЕНИЕ ДЛЯ ЖИЛИЩНОГО КРИЗИСА

Читайте 5-ю стр.

ДО 27 ИЮНЯ ПРОДЛЕНА ПОДПИСКА НА «МК»!

Подробности на 7-й стр.

СЫЩИКИ РАСКРЫЛИ ТАЙНУ БОЙНИ В ГЕЙ-ПРИТОНЕ

Сотрудники уголовного розыска раскрыли убийство трех молодых людей, совершенное в квартире на Пятницкой улице 14 июня. Напомним, преступление было совершено с особой жестокостью: двух юношей 19 и 15 лет, а также еще одного мужчину связали, изрезали ножом, после чего квартира была подожжена.

По версии следствия, квартира, принадлежавшая юристу крупной компании, использовалась как место встреч для лиц нетрадиционной ориентации. Вероятно, накануне трагедии здесь вновь собралась гей-компания. Итогом свидания стала ссора, в которой три человека были убиты.

Как сообщила «МК» старший помощник руководителя ГСУ СКР по Москве Юлия Иванова, задержанному 20 лет, он проживал на востоке столицы. Более точно мотивы преступления станут известны после первых допросов.

ЦОЯ ПОПЫТАЛИСЬ ПОХОРОНИТЬ ВО ВТОРОЙ РАЗ В КАНУН ДНЯ РОЖДЕНИЯ

НАТАЛЬЯ МУШИНКИНА

Легендарную стену Цоя на Арбате осквернили неизвестные вандалы в ночь на понедельник, 20 июня. Мемориальные надписи фанатов музыканта они закрасили словами «Цой мертв». Характерно, что ЧП произошло в канун дня рождения кумира миллионов рок-фанатов: 21 июня Виктору Цою исполнилось бы 54 года.

Как рассказал «МК» глава муниципального образования района Арбат Евгений Бабенко, уже утром творение неизвестных художников закрасили такие же неизвестные местным властям маляры. Полицию происшествие не заинтересовало. По закону признать акцию актом вандализма нельзя, каким бы ударом она ни стала для фанатов Цоя. Стена дома 37 по улице Арбат на данный момент является всего лишь задним фасадом ведомственного гаража и принадлежит Московскому окружному военному суду. Чтобы государство стало охранять культовое для всех поклонников творчества лидера группы «Кино» место, стену надо признать памятником и поставить на баланс какой-либо государственной организации. По словам депутатов, такая инициатива уже поступила в Мосгордуму. Авторы петиции — группа молодых москвичей — готовы за свой счет восстановить стену и очистить ее от множества надписей, не имеющих даже отдаленного отношения к легенде советского рока. В частности, к работе над объектом могут быть привлечены художники граффити, которые нарисуют на стене портрет музыканта или изображение обложки одного из альбомов группы. Напомним, ранее Мосгорнаследие отказалось включать стену Цоя в список объектов культурного наследия, ссылаясь на молодость мемориала. И сейчас стена пестрит объявлениями интимных услуг, посуточной аренды квартир».

В НОМЕР точно! 8-495-707-29-98 fax 8-495-781-47-03

ОБЫЧНЫЙ КАНАЛ МОГУТ ПРИЗНАТЬ ПРОИЗВЕДЕНИЕМ ИСКУССТВА

WIKIPEDIA.ORG

Список всемирного наследия ЮНЕСКО может пополниться еще одним рукотворным шедевром. Совет при Президенте РФ по развитию гражданского общества и правам человека обратился в Министерство культуры России с предложением номинировать канал имени Москвы на включение в этот священный перечень.

Как сообщили «МК» в Министерстве культуры Московской области, у главной водной артерии столицы, которой в следующем году исполнится 80 лет, появился шанс получить особый охранный статус и встать в один ряд с такими достопримечательностями, как Красная площадь и исторический центр Санкт-Петербурга. Напомним, искусственный водный путь начинается из реки Волги около Дубны и заканчивается Карамышевской плотиной и шлюзом на Москве-реке в черте столицы. Канал строился с 1932 по 1937 годы силами заключенных Дмитровского исправительно-трудового лагеря НКВД. В общей сложности к его созданию приложили руку 200 тысяч человек. Предположительно, в ходе строительства канала погибли более 22 тысяч человек. Но на сегодня ни одно из захоронений заключенных не обследовано и не поставлено на государственную охрану. То же относится к абсолютному большинству зданий и сооружений канала имени Москвы. Многие шлюзы, насосные станции, плотины, небольшие сооружения для обслуживания этой технической системы, построенные по проектам известных архитекторов, до сих пор не признаны государством в качестве культурного наследия и не имеют охранного статуса.

Между тем над одним из комплексов шлюзов канала впервые за много лет нависла реальная архитектурная угроза. В районе Карамышевского гидроузла в рамках строительства Северо-Западной хорды планируется сооружение вантового автомобильного моста, пролет которого визуально раздавит изящные павильоны шлюза №9, а подъездные пути к нему пройдут через одно из тех мест, где, предположительно, может находиться массовое захоронение заключенных каналоармейцев.

Кстати, в списке Всемирного наследия ЮНЕСКО в Российской Федерации значится уже 26 наименований. 16 объектов включены в список по культурным критериям, а 10 — по природным. Феноменом исключительной красоты и эстетической важности признана, в частности, река Нева.

В ВОЙНЕ АВТОРИТЕТОВ В СИЗО ПОГИБ РЯДОВОЙ ГРАБИТЕЛЬ

В печально известном СИЗО №4, именуемом в народе «Медведь», погиб 37-летний заключенный. Мужчину нашли в туалете с перерезанным горлом, и этот случай связывают с попыткой криминала установить в изоляторе свою власть.

Как сообщили «МК» в правоохранительных органах, о смерти заключенного Виталия сотрудники СИЗО узнали во время утренней проверки. Заключенные маломестной камеры (там было всего 4 человека) заявили, что один из них заперся в туалете. Но когда открыли дверь (санузел находится внутри камеры и представляет собой небольшую кабинку), увидели там истекшего кровью арестанта. По словам медиков, умер он примерно в 5 часов утра. По одной из версий, заключенный сам себя порезал и, пока был в сознании, спрятал орудие (предположительно, им было лезвие от одноразового станка). Однако странно, что никто из сокамерников не почувствовал неладное и не посетил туалет в течение всего утра. Сам Виталий за решеткой оказался в первый раз, до этого работал в серьезной строительной компании. Мужчина обвинялся в грабеже — якобы отнял деньги у знакомого. Арестовали его 24 апреля 2016 года.

Напомним, что СИЗО №4 прославилось тем, что здесь за последний год было рекордное количество самоубийств (с этим случаем — пять) и попыток суицидов заключенных. Правозащитники связывали это с вымогательствами, которыми занимались в изоляторе «смотрящий» Рожок (Евгений Рожков) и его команда. После огласки начальник СИЗО был уволен. Не исключено, что смерть Виталия — последствие продолжающейся войны между администрацией и «смотрящими».

ПАССАЖИРЫ МАРШРУТКИ РАЗБИЛИСЬ НА ЗАКОЛДОВАННОМ КРУГУ

Роковой перекресток улиц 40 лет Победы и Спортивной в подмосковной Балашихе в понедельник утром стал местом очередного ДТП. В итоге в больнице оказались 9 пассажиров маршрутки.

Как сообщили «МК» в правоохранительных органах, авария произошла в 7 часов утра. Переполненная маршрутка, где нескольким людям даже пришлось ехать стоя, катила по улице 40 лет Победы. Микроавтобус выехал на «легендарный» круг, как называют местные жители пересечение четырех улиц одновременно с грузовой «Газелью», мчавшейся по улице Спортивной. Водитель грузового автомобиля ехал по второстепенной дороге, но не потрудился убедиться, что его движению ничто не мешает. Итог оказался, увы, печальным: не успев затормозить, грузовое авто врезалось в правый бок микроавтобуса. 11 пассажиров получили травмы, кареты «скорой» госпитализировали 9 пострадавших. Три человека попали в реанимацию.

Кстати, на легендарном кругу с завидным постоянством происходят ДТП с участием маршруток. За последние 2 года уже 4 микроавтобуса отправлялись отсюда в утиль. Этот перекресток и раньше был опасным, а после установки чудо-ограждений и кучи знаков в 2013 году стал просто мега-аварийным.

МАЛЫШАМ СДЕЛАЛИ ВНЕПЛАНОВЫЙ УКОЛ НА ДЕТСКОЙ ПЛОЩАДКЕ

Четверо малышей были в срочном порядке госпитализированы после того, как случайно сделали себе уколы грязным шприцем, найденным на детской площадке на западе Москвы.

Как сообщили «МК» в правоохранительных органах, неприятный инцидент произошел в воскресенье на Новопеределкинской улице. На одной из площадок играли четверо детей (имена изменены): 6-летняя Вика с 5-летним братом Егором, 6-летний Михаил и 5-летняя Валентина. В какой-то момент дети сели в большую песочницу и стали руками копать ямы. Однако через несколько минут радостные крики детей сменились испуганным плачем. Дети не заметили использованный шприц, которым укололи себе руки. Испуганные малыши сразу побежали к своим родителям за помощью — папы и мамы в это время мирно болтали на лавочке. Увидев следы от уколов на ручках ребятишек, взрослые повезли пострадавших в одну из инфекционных больниц города Москвы. К счастью, врачи не выявили ничего страшного. Как пояснил «МК» представитель службы благоустройства района, песок с опасной площадки завезли около 10 дней назад, и он соответствовал всем стандартам.

МНЕНИЕ ЭКСПЕРТА

Комментирует главврач Московского областного центра борьбы со СПИДом Александр ПРОНИН: «Вероятность заражения существует, если шприц использовал больной человек. При таких происшествиях врачи продолжают наблюдать пострадавших в инфекционных больницах. Так что медики должны назначить определенные повторные явки во избежание худшего развития ситуации».

КРОЛИК-«ТЕРМИНАТОР» СТАНЕТ ПОДОПЫТНЫМ ДЛЯ ИНВАЛИДОВ

Печатать на 3D-принтере «запчасти» для замены поврежденных конечностей начали российские ученые. В отличие от прежних протезов, которые выполняли только косметическую функцию, новые импланты восполняют и недостаток движений. Первую конечность, напечатанную на 3D-принтере, не имеющую пока аналогов в мире, имплантировали лабораторному кролику в Кургане ученые Российского научного центра им. Г.А.Илизарова.

Как сообщили «МК» в центре, до последнего времени в случае необходимости установки протеза конечности врачи крепили искусственную часть к культе — остатку конечности — ремнями и специальной гильзой. Полноценно ходить при этом пациенту было проблематично. Однако была масса случаев при отрыве конечностей или их ампутациях, когда пациентам вовсе отказывали в протезе. Препятствием были оставшиеся нестандартные маленькие костные фрагменты, на которые стандартный протез вообще не устанавливался. Решить проблему помогла именно технология 3D-печати.

Из титанового порошка на принтере создается небольшое изделие, по форме точно повторяющее культю пациента, и вкручивается в нее по принципу шурупа. А потом на этот «шуруп», продолжающий кость, можно надевать любой протез. Конструкция, во-первых, получается очень прочной, во-вторых, кроме косметической роли несет еще и функциональное значение: поскольку 3D-деталь является имплантом, человек может двигать ею, а значит, и надетым на нее протезом. Недавно специалисты опробовали новую технологию на кролике, потерявшем лапку.

На очереди — люди, потерявшие фаланги пальцев. Ученые уже подготовили все, чтобы сделать для них самые совершенные на сегодняшний день имплантируемые протезы.

Подобная технология разрабатывается сейчас в Швеции, Австралии и США. Но приоритет в области протезирования пальцев остается пока за Россией. В будущем ученые планируют «выращивать» человеку фрагменты рук, ног и даже черепа.

КРИМИНАЛИСТАМ ПРИДЕТСЯ ОСВЕЖИТЬ ЗНАНИЯ ПО ЗООЛОГИИ

Новый способ разоблачения контрабандистов и охотников-нелегалов придумал Минюст. Подозрительные животные и растения будут отправляться в лаборатории на особую проверку.

Как сообщили «МК» в Министерстве юстиции, в России должен появиться новый вид судебной экспертизы — исследование объектов дикой флоры и фауны. Проводить его станут специализированные государственные научные центры по поручению следователей и судей. Сейчас на государственном уровне они не проводятся. Чтобы понять, является ли пятнистая кошка чистокровным леопардом, а грозная птица — сапсаном, стражам порядка и таможенникам приходится просить помощи у частных зоологов. Если же поправки будут одобрены, определять принадлежность живности к экзотам и видам из Красной книги будут в лабораториях и с применением современных методов исследования (в первую очередь — ДНК). Кроме того, направить в лабораторию можно будет дериваты диких животных и растений — шкуры, икру, яйца и семена. Более того, нарваться на беспристрастную судебную экспертизу рискуют и рестораторы, из-под полы торгующие стейками из мяса белого медведя или диким атлантическим осетром на гриле, а также продавцы косметики с содержанием экстрактов исчезающих видов растений.

СЕГО ДНЯ

NON-STOP

Подготовила Елена КОРОТКОВА

КАДР

AP

Жители Индии активно репетировали и готовились в преддверии Международного дня йоги. Этот необычный праздник был учрежден решением Генеральной Ассамблеи ООН всего два года назад, однако стремительно набирает популярность. Отмечается он всегда в один и тот же день — самый длинный в году — 21 июня. В Москве праздник также проводился и в 2015-м, и в 2016-м.

КРИМИНАЛ

СЛЕДСТВИЕ ПО ДЕЛУ НЕМЦОВА ЗАВЕРШЕНО

Следственный комитет России завершил расследование уголовного дела в отношении Заура Дадаева, Шадида Губашева, Анзора Губашева, Темирлана Эскерханова и Хамзата Бахаева, обвиняемых в совершении убийства Бориса Немцова. По версии следствия, в конце сентября 2014 года Руслан Мухудинов и иные лица предложили этим пятерым за 15 млн рублей совершить убийство политика. После задержания в ходе расследования проверялись показания обвиняемых Губашевых о том, что убийство Немцова совершено ими по мотивам религиозной ненависти, поскольку потерпевший поддержал карикатуры в отношении пророка Мухаммеда во французском журнале «Шарли Эбдо» в январе 2015 года. Однако собранные доказательства свидетельствуют о том, что подготовка к преступлению была начата еще в сентябре 2014 года. Следствие полностью подтверждает корыстный мотив обвиняемых в совершении убийства. Также в понедельник стало известно, что Борис Немцов был застрелен из оружия, собранного в кустарных условиях из привезенных из-за границы деталей. Напомним, что из самодельного оружия были также убиты журналист Анна Политковская, зампред Центробанка Андрей Козлов, правозащитница Наталья Эстемирова.

СЕМЬЯ

ХИЛЛАРИ КЛИНТОН ПОКАЗАЛА МАЛЕНЬКОГО ВНУКА

Бывшая первая леди Америки и кандидат в президенты США Хиллари Клинтон выложила в Интернете фотографию новорожденного внука Эйдена. На днях, 18 июня, экс-госсекретарь США стала бабушкой во второй раз и продемонстрировала свое «удовольствие» и «радость» в микроблоге вместе со своим мужем экс-президентом США Биллом Клинтоном. Их дочь, 36-летняя Челси, и ее муж Марк Мезвински уже имеют дочку Шарлотту, которой скоро исполнится два года. Между прочим, главный оппонент Хиллари Клинтон от Республиканской партии — миллиардер Дональд Трамп также недавно стал дедушкой (у него родился внук Теодор Джеймс Кушнер)... Но уже в восьмой раз, в отличие от четы Клинтон.

TWITTER / HILLARY CLINTON

ЦИТАТА

Йенс СТОЛТЕНБЕРГ, Генеральный секретарь НАТО:

«Санкции останутся в силе до тех пор, пока Россия не начнет вести себя по-другому».

Так генсек Альянса ответил на заявление главы МИД ФРГ Франка-Вальтера Штайнмайера о том, что с России пора снять санкции.

АМНИСТИЯ

КАЗНАЧЕЯ ВАСИЛЬЕВОЙ ВЫПУСТИЛИ ДОСРОЧНО

Фигурантку дела «Оборонсервиса» Ирину Егорову, наиболее приближенную к экс-главе Департамента имущественных отношений Минобороны Евгении Васильевой, условно-досрочно освободил в понедельник Судогодский суд Владимирской области.

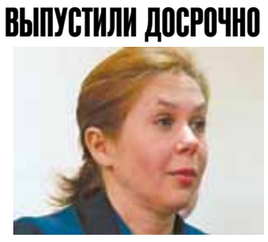

«Суд удовлетворил наше ходатайство об УДО, несмотря на возражения колонии», — **сказал журналистам адвокат Егоровой Юрий ГЕРВИС.** «Решение суда сегодня исполнено не будет, необходимо дождаться десятидневного срока, установленного законом на обжалование», — уточнил защитник. Напомним, Егорова выполняла роль казначея Евгении Васильевой и других лиц, занимавшихся мошенничеством с имуществом Минобороны. Она была арестована в апреле 2013 года.

ОБРАЗОВАНИЕ

ЗАОЧНАЯ ПОДГОТОВКА ЭКОНОМИСТОВ И ЮРИСТОВ ОТМЕНЯЕТСЯ

Вслед за закрытием заочных отделений по подготовке юристов и экономистов в непрофильных вузах настала очередь профильных. С 1 сентября 2016 года, сообщил глава Рособрнадзора Сергей Кравцов, планируется исключить заочную форму обучения по таким популярным направлениям подготовки, как экономисты, юристы, менеджеры. Это, по мнению чиновника, не только повысит качество подготовки каждого отдельно взятого специалиста, но и «серьезно подорвет экономическую основу псевдовузов», в основном обучающих по этим специальностям. Однако принятое решение оздоровит ситуацию, так как сомнительные специалисты, пачками штампуемые многими учебными заведениями, уже сегодня не находят работы. «По данным нового, второго мониторинга трудоустройства выпускников вузов, — **сообщили «МК» в Минобрнауки**, — хуже всего трудоустраиваются выпускники с юридическим и экономическим образованием: почти 40% юристов и около 20% тех, кто обучался по направлению «Экономика и управление», не находят себя на рынке труда в первый год после выпуска. Эти направления подготовки являются самыми многочисленными по количеству не трудоустроившихся выпускников».

СОВЕТЫ

ЧЕМ ПОЛЕЗНА КЛУБНИКА

1. Плоды клубники содержат целый комплекс витаминов, среди которых витамин А, В6, С, РР. А также ниацин, рибофлавин, пантотеновую и фолиевую кислоты.
2. Клубника является источником таких минералов, как калий, магний, фтор, медь, железо и йод.
3. Является прекрасным профилактическим средством против вирусных заболеваний — гриппа и простуды.
4. Помогает при гипертонии и склерозе сосудов, укрепляя стенки сосудов и иммунную систему.
5. Усиливает обменные процессы, тем самым помогая тем, кто желает скинуть вес. Также благоприятно влияет на систему пищеварения.
6. Стабилизирует систему мочеиспускательного канала, являясь мочегонным и потогонным средством.
7. Обладает противоопухолевыми свойствами благодаря антиоксидантам, которые содержатся в плодах.
8. Используется как косметическое средство в виде масок, придавая коже свежий и здоровый вид, обладает легким отбеливающим эффектом.

С осторожностью нужно употреблять клубнику тем, кто:

— страдает аллергией
— принимает препараты от высокого давления
— страдает язвенной болезнью или гастритом

ИВАН СКРИПАЛЕВ

SOSEDI

AP

ТРЕХСТОРОННИЙ ТУПИК

Переговоры по Нагорному Карабаху в Петербурге вряд ли принесут результат

Лидеры Армении и Азербайджана прибыли на переговоры в Санкт-Петербург с закрытым забралом. Уже протокольные встречи каждого из них с Владимиром Путиным продемонстрировали, что ни одна из сторон не готова к компромиссу. Встретившись в Овальной гостиной Константиновского дворца, Серж Саргсян и Ильхам Алиев не пожали руки и с нарочито каменными лицами уселись друг напротив друга. Поддавшись общему настроению, Путин тоже был немногословен. Американского и французского сопредседателей рабочей группы ОБСЕ на переговоры не пригласили.

Ильхам Алиев и Серж Саргсян прилетели в Санкт-Петербург практически одновременно. Длинные кортежи один за другим отправились в сторону Константиновского дворца, на территории которого каждой делегации отвели по отдельному коттеджу. Программа переговоров была анонсирована российской стороной заранее: сначала Владимир Путин с глазу на глаз встречается с президентом Армении (а лидер Азербайджана ждет на нейтральной территории), потом они меняются местами. Впрочем, как рассказали «МК» сопровождающие, Алиев и Саргсян давно знакомы друг с другом и в целом поддерживают нормальные личные отношения. Их испепеляющие взгляды и враждебная риторика адресованы прежде всего внутренней аудитории: оба лидера находятся под давлением общественного мнения, которое не допускает даже малейшего намека на уступки. Согласно соцопросам, 80% азербайджанцев выступают за силовое решение проблемы НКР и возвращение его под контроль Баку. Одновременно 82% армян готовы с оружием в руках защищать независимость Карабаха. Понятно, что в такой ситуации найти точки соприкосновения крайне трудно, если вообще возможно.

Каждая двусторонняя встреча по графику должна была продолжаться около получаса (по факту понадобилось около полутора). Обоим президентам Путин для начала предлагал обсудить двусторонние отношения и товарооборот, который с Арменией вырос, а с Азербайджаном, напротив, упал. Однако Серж Саргсян, по всей видимости, не был расположен к обмену ничего не значащими любезностями, хотя и порадовался солнечной погоде, установившейся в Санкт-Петербурге после дождливых выходных. «Я не буду останавливаться на двусторонних вопросах, здесь проблем нет», — отрезал он, предложив сразу перейти к основной повестке дня. «Все знают нашу позицию по Карабаху. Мы хотим, чтобы этот вопрос был решен исключительно мирным путем. Но, к сожалению, по желанию одной стороны такие конфликты не решаются», — посетовал армянский президент.

Ильхам Алиев вел себя более дипломатично, начав встречу с Путиным с поздравлений по случаю успешного завершения ПМЭФ. Впрочем, по основному пункту переговоров позиция Азербайджана также не изменилась. «Конфликт затянулся, нынешний статус-кво неприемлем. Чтобы он изменился, нужно начать освобождение территории Азербайджана, которая более 20 лет находится под оккупацией», — подчеркнул Алиев.

Пресс-секретарь Владимира Путина Дмитрий Песков еще с утра намекал, что прорыва в решении нагорно-карабахской проблемы в Санкт-Петербурге ожидать не приходится. Основная цель — «застраховаться» от возобновления боевых действий и не дать пропасть наработкам по урегулированию, пояснил он журналистам. К числу таких наработок, как известно, относятся соглашение о прекращении огня 1994 года и Московская декларация 2008 года — единственный документ по НКР, под которым стоят подписи президентов Армении и Азербайджана. Все последующие предложения (в том числе те, что были озвучены на недавней встрече Саргсяна и Алиева в Вене) по сути являются перепевками инициатив многолетней давности.

Армянский президент на двусторонней встрече с Путиным объявил, что рассчитывает продвинуться по имплементации договоренностей о создании механизма расследования нарушения режима перемирия. Это сейчас основная задача Еревана — показать мировому сообществу, что именно Баку виновен в возобновлении боевых действий на линии соприкосновения. Алиев, унаследовавший от отца Гейдара прозвище Хитрая Лиса, своей программы-минимум раскрывать не стал, отметив лишь, что рассчитывает на придание «конструктивной динамики» переговорному процессу. Впрочем, его цели и так хорошо известны: первым шагом Баку хочет вернуть контроль над несколькими (по некоторым данным, пятью из семи) граничащими с НКР районами, которые сейчас используются в качестве буферной зоны.

Журналисты рассчитывали, что Владимир Путин выскажет свою позицию, а может, и новые инициативы по урегулированию нагорно-карабахского конфликта на трехсторонней встрече с Алиевым и Саргсяном. Изначально ее планировалось провести в формате рабочего завтрака, однако из-за трехчасовой задержки завтрак плавно перетек в нечто среднее между поздним обедом и ранним ужином. Официанты, выстроившиеся за тонкой перегородкой, чтобы не мешать СМИ, старались не греметь приборами. Но слушать было практически нечего. Посадив Алиева и Саргсяна напротив друг друга и подождав, пока фотографы запечатлеют очередную совместную встречу для истории, Владимир Путин сказал буквально следующее: «Мы с вами уже поговорили в двустороннем формате, а сейчас втроем поговорим». После этого встреча проходила за закрытыми для прессы дверями.

На момент подписания номера ее итоги не были известны. Пресс-секретарь президента Дмитрий Песков предупреждал, что переговоры будут сложными. Никаких публичных заявлений по их итогам заранее не планировалось.

Елена ЕГОРОВА, Санкт-Петербург.

ГОРОД

с 1-й стр.

Сегодня, в день рождения мэра, самое время вспомнить о главных позитивных изменениях, которые Сергей Собянин привнес в жизнь столицы.

— Организация общественных пространств. В лексику горожан прочно вошел термин «место притяжения». ЦПКиО им. Горького, Сокольники, ВДНХ, «Музеон» и другие зоны отдыха из парков с унылыми кафешками и ларьками превратились в современные места отдыха, использующие все лучшие мировые наработки в сфере рекреации. Сюда можно забежать на часок, можно прийти на весь день — одному, с друзьями, с семьей. Здесь интересно людям всех возрастов, в парках уютно чувствуют себя спортсмены и любители цветов, меломаны, приходящие на концерты, и поклонники танцев. Всем найдется место и дело, и никто никому не мешает. Да и вообще весь город превращается в такое место притяжения, по которому уютно гулять (к 2015 году протяженность пешеходных маршрутов составила 112 километров) и ездить на велосипедах.

— В Москве стало не скучно проводить отпуск. Празднично украшенная в дни Рождества и Нового года, а также в другие праздники столица дает сто очков вперед любому европейскому городу. Да и в обычные дни Москва теперь украшена вовсе не рекламными растяжками. Ну и, конечно, фестивали, конкурсы концерты — интересные, яркие — каждые выходные, практически по всему городу, бесплатно и на любой вкус: «Рыбная неделя», «Московское варенье», «Круг света»... перечислять можно долго.

— Фонари и лавочки, детские площадки и многочисленные футбольные поля, хоккейные коробки и теннисные корты. Бесплатные общедоступные уличные тренажеры для воркаута. Велопрокат и сеть велодорожек. Трудно вспомнить, что шесть лет назад ничего этого не было и в помине.

— Улочки старой Москвы вновь засияли — умытые и обновленные. Реставрируются памятники как федерального — например, великолепный храм святого Климента на Пятницкой, — так и местного значения. На благо старой Москвы работает программа «Рубль за квадратный метр».

EVGENIY SAMARIN

18 июня в открывшемся в Москве «Парке ремесел».

...ДЕНЬ РОЖДЕНИЯ МЭРА МОСКВЫ

Стала благополучно разрешаться ситуация с памятниками конструктивизма — одной из главных архитектурных «фишек» столицы.

— Новые дороги. Их за 2011–2015 годы было построено свыше 400 километров. Средняя скорость движения увеличилась на 15–20%. Пробок еще хватает, но, по данным международных рейтингов, Москва с 1-го места по загруженности дорог в 2012 году переместилась к 2014 году на 4-е место. А новые дороги и развязки продолжают строиться, и битва с заторами продолжается.

— Развивается и общественный транспорт. За 2011–2015 годы введено в эксплуатацию 18 новых станций метро. И в подземке, и в автобусах стало приятно ездить, в том числе и потому, что везде работает бесплатный Wi-Fi. Большинство мегаполисов мира могут только мечтать о таком качестве и такой доступности бесплатного Интернета.

— И еще об электронной Москве. Благодаря порталам «Активный гражданин» и «Наш город» москвичи получили возможность лично участвовать в совершенствовании столицы и принимать решения по важным для города вопросам. Сам мэр служит примером работы в соцсетях. Достаточно упомянуть его страницы ВКонтакте и Твиттере — ежедневно обновляющиеся и очень популярные.

А можно еще говорить об озеленении Москвы, о летних верандах, о многочисленных субсидиях и льготах, единых центрах оказания услуг населению и о многих других важных вещах, появившихся в столице за время пребывания Сергея Собянина на посту мэра.

Коллектив «Московского комсомольца» поздравляет Сергея Семеновича Собянина с днем рождения. Плодотворной Вам работы на благо Москвы!

ЗА БУГРОМ

FLICKR / PACE COUNCIL OF EUROPE KLARA BECK

САВЧЕНКО НАПОМНИЛИ О ДИПЛОМАТИИ

Глава ПАСЕ Педро Аграмунт: «С Россией нужно договариваться»

Первый день в ПАСЕ начался для депутата Надежды Савченко с громких аплодисментов, которыми ее встретили европейские депутаты, а закончился разочарованием. Для выступления в полупустом зале ей выделили всего несколько минут.

Речь новоявленного депутата ПАСЕ была краткой, но путаной: «Помиловав меня и других украинцев, Путин продемонстрировал свое высокомерие... Россия не уважала мой иммунитет делегата ПАСЕ. Украина платит за спокойствие Европы своей кровью», — заявила украинка. По словам Савченко, ее главной целью является возвращение украинцев, оказавшихся в плену ополченцев и российских тюрьмах. Глава ПАСЕ Педро Аграмунт в ответ напомнил Савченко, что ее освобождение продемонстрировало эффективность дипломатии, и Украина должна иметь это в виду, чтобы прекратить конфликт на Донбассе.

Тема освобождения политзаключенных на заседании ПАСЕ вообще доминировала. Но, к неудовольствию украинской делегации, очередного «избиения России» не получилось. Речь шла о политических преследованиях в Израиле, Азербайджане, Турции, Молдавии и других странах мира. Не избежала оплеухи и Украина, которая, по мнению представителя Голландии и лидера фракции «Объединенных левых» в ПАСЕ Тини Кокса, незаконно удерживает за решеткой оппозиционных журналистов. Украинская делегация пыталась акцентировать внимание на «преступлениях Москвы», но это ни на кого не произвело впечатления.

Тем временем проблема освобождения пленных на Донбассе стоит очень остро. На данный момент стороны конфликта пытаются договориться об обмене по формуле «25 на 50», где первая цифра — это украинские солдаты. Всего же в застенках ополченцев продолжают оставаться 112 человек, считают в СБУ.

По словам представителей украинской делегации в Минске, парламентеры от ДНР и ЛНР заявили, что не отпустят ни одного человека, пока Киев не амнистирует всех участников боевых действий. Как считает представитель Киева в гуманитарной подгруппе Ирина Геращенко, Донецк и Луганск выторговывают свое будущее за счет украинских солдат, которых они держат у себя в заложниках. При этом она подчеркнула, что ополченцы не допускают в свои тюрьмы представителей Международного Красного Креста. Вместе с тем украинские власти отказываются прощать защитников ДНР и ЛНР, так как утверждают, что боевые действия еще не закончены.

«МК» решил выяснить у **полпреда ЛНР в Минске Владислава ДЕЙНЕГО**, так ли это на самом деле:

— Во-первых, все, что касается Красного Креста, — откровенная ложь. Нет ни одного международного доклада, в котором говорится, что мы кого-то куда-то не пускаем. Во-вторых, в феврале мы передали Киеву свои списки для обмена пленными по формуле «25 на 50», но с тех пор процесс не сдвинулся ни на один шаг. Украинские власти торгуются за каждую фамилию, чтобы в итоге впихнуть нам кого угодно кроме ополченцев. Они всегда так делали, но теперь нашему терпению пришел конец. Мы выдали им на 20% больше пленных, чем они нам. При этом сегодня у нас находятся несколько десятков их человек, а у них — несколько тысяч наших. Мы не верим, что Киев отпустит их, поэтому требуем от него принять закон об амнистии. Сразу после этого мы отпустим всех украинских солдат и готовы принять у себя всех наших сторонников, арестованных на Украине.

Артур АВАКОВ.

ВЛАСТЬ

«ЖЕЛЕЗНЫЙ ЗАНАВЕС» ДЛЯ ЭКСТРЕМИСТОВ

с 1-й стр.

«Антитеррористический пакет» из двух законопроектов (один предлагал изменения в Уголовный и Уголовно-процессуальный кодексы, другой — в 10 действующих законов) обычно связывают с именем одного из авторов — Ирины Яровой («ЕР»), но на самом деле перед нами — одна из законодательных разработок Совета безопасности РФ, а тон там задают спецслужбы и правоохранительные органы.

Первое чтение состоялось месяц назад. 20 июня Комитет по безопасности и противодействию коррупции «обсудил» тексты, готовые к принятию во втором и третьем чтении. Слово «обсудил» приходится взять в кавычки: если где поправки к этим законопроектам и обсуждались, то не на заседании комитета — объемные документы раздали депутатам лишь перед началом мероприятия, и было очевидно, что большинство народных избранников раньше в глаза их не видели.

Кстати, второй из законопроектов теперь правит не 10, а 19 действующих законов. Среди тех, на которые сначала никто покушаться не собирался, — «О свободе совести и религиозных объединениях», где появится новая глава, регламентирующая миссионерскую деятельность в России...

Одно из вызвавших критику предложений, направленных, по мнению авторов, на профилактику терроризма, — временный запрет на выезд за пределы РФ. Сроком на 5 лет — тем россиянам, которые получили от ФСБ официальное предостережение в связи с деятельностью, могущей привести к совершению террористических преступлений, а вплоть до снятия судимости (это от 1 года до 10 лет) — тем, кто был осужден за терроризм или «преступления экстремистской направленности».

DUMA.GOV.RU

Формальный автор «антитеррористического пакета» Ирина Яровая.

Ко второму чтению решили предостережение ФСБ основанием для запрета на выезд не делать. А вот приговор основанием для ограничения конституционно гарантированной свободы передвижения стать может. Речь идет прежде всего о 13 статьях УК, карающих за террористические преступления, посягательство на жизнь государственного или общественного деятеля, насильственный захват власти, вооруженный мятеж и нападение на международные учреждения.

Но и слова про «преступления экстремистской направленности» никуда не делись! Уточнять, о каких именно преступлениях в данном случае идет речь, настоящие авторы пакета принципиально не стали.

И найти прямой ответ на вопрос: «Какая судимость делает гражданина подпадающим под риск стать невыездным?» — в УК едва ли получится. В примечании к статье 282.1 говорится, что «под преступлением экстремистской направленности» понимаются любые преступления, совершенные по мотивам политической, идеологической, расовой, национальной или религиозной ненависти или вражды в отношении какой-либо социальной группы, предусмотренные «соответствующими», то есть экстремистскими статьями, а также любые преступления (хоть хулиганство или побои!), совершенные по перечисленным выше мотивам.

Обычно чисто экстремистскими считаются статьи 280 («Публичные призывы к экстремистской деятельности»), 280.1 («Публичные призывы к осуществлению действий, направленных на нарушение территориальной целостности РФ»), 282 («Возбуждение ненависти либо вражды, а равно унижение человеческого достоинства»), 282.1 («Организация экстремистского сообщества»), 282.2 («Организация деятельности экстремистской организации») и 282.3 («Финансирование экстремистской деятельности»). Три из них наказывают за слова, произнесенные в публичном пространстве или написанные — в книге, газете, Интернете. За преступления такого рода можно отделаться наказанием в виде штрафа; теперь довеском к штрафу будет потенциальная угроза запрета на выезд.

Потому что запрет лишь «может быть введен» — значит, может быть и не введен. Критерии попадания в невыездной список, как и то, будут ли предварительно уведомлять попавшего туда или просто поставят перед фактом на границе, отобрав паспорт на хранение, ко второму чтению не прояснились. Видимо, решение будут принимать спецслужбы, руководствуясь подзаконными порядками или неписаными правилами.

Еще одна спорная новация — предложение лишать террористов российского гражданства — ко второму чтению обросла неожиданными дополнениями.

В Законе «О гражданстве РФ» появится новая статья: «Выход из гражданства в форме совершения действий (утрата гражданства РФ в результате фактических действий)». Российского паспорта все имеющие другое гражданство будут лишаться автоматически после вступления в законную силу приговора за терроризм. Россия перестанет считать своими гражданами и всех тех, кто поступил на службу в армию, органы безопасности, правоохранительные органы или суды иностранного государства, и тех, кто без санкции властей РФ «осуществляет деятельность» в международных организациях или объединениях, в которых Россия не участвует.

С судимыми понятно: с момента вступления приговора в законную силу сведения о них поступят в ведающие вопросами гражданства органы (МВД). Как наши власти будут «ловить» нелояльных граждан другой категории и как будет выглядеть в отношении них процедура лишения гражданства — ответа нет.

В силу вышеперечисленные новации вступают 20 июля 2016 года.

Марина ОЗЕРОВА.

АНОНС

«МК» ВСТРЕТИТСЯ С ЖИТЕЛЯМИ ФРЯЗИНА

В подмосковном городе состоится устный выпуск газеты «Московский комсомолец»

Уже завтра, **21 июня, в 18.00** во Дворце культуры «Исток» для жителей города Фрязина состоится удивительное мероприятие — устный выпуск газеты «Московский комсомолец». Этот праздник уникален по своему формату: помимо артистов на сцену выйдут и корреспонденты газеты «МК», которые ответят на самые смелые вопросы наших гостей. Кого не волнуют вопросы, касающиеся транспортной и дорожной проблем, социальных направлений? Вопросы экономики и политики? Мы будем говорить на все темы откровенно!

На сцене Дворца культуры гости праздника увидят и музыкальную программу. Известные многим песни группы **«Лесоповал»** исполнит экс-солист **Сергей КУПРИК**, спеть можно будет с народным артистом России **Владимиром ДЕВЯТОВЫМ**, группа **«Краски»** исполнит свои хиты, также выступит большой друг газеты «МК» **Сергей ВЕРТИНСКИЙ**. Помимо песен прозвучат и ироничные стихи поэта **Александра ВУЛЫХ**, которые никого не оставят равнодушными.

Важно и то, что в этот день в холле Дворца культуры (ул. Комсомольская, 17) с 15.00 до 18.00 будет проходить льготная подписка на второе полугодие 2016 года газеты «Московский комсомолец». Подписаться можно будет как на 5 дней (понедельник–пятница), так и на 6 дней (понедельник–суббота). Всех подписавшихся ждут приятные сувениры от газеты.

До встречи завтра в 18.00, друзья! Вход свободный!

СЕГО ДНЯ: ТРАГЕДИЯ

MCHS.GOV.RU

...НЕ НА ЧТО ХОРОНИТЬ

с 1-й стр.

Первые родственники погибших детей прибыли к моргу к 9 утра. Через два с лишним часа они уже покидали территорию.

Это была целая большая семья. Они шли мне навстречу. Но посторонних, кажется, не замечали. Четыре женщины среднего возраста в черном, старушка, молодой мужчина и трое детей. О том, что трагедия коснулась этих людей, я поняла по пронзительному крику самой младшей из процессии. Девочка лет восьми захлебывалась слезами, жадно хватала ртом воздух и голосила совсем по-взрослому: «Ну как же так? Ну почему? Я ведь ждала его. Мы ведь в деревню собирались, там уже клубника пошла».

— Они только прошли опознание, увидели своего. Нервы не выдержали. Не надо было девочку на эту процедуру водить, — предположил пожилой мужчина рядом.

Следом вышла еще одна семья. Седая возрастная женщина под руку с супругом. Их слезы были незаметными, скупыми, в кулак. В какой-то момент они остановились. Мужчина помял карманы брюк. Достал мятую пачку из-под сигарет. Чертыхнулся: «Неужели за пару часов все выкурил? Даже не заметил».

К полудню у морга уже собралось порядка 15 человек. Ни истерики, ни криков, ни слез. Сотрудники морга нет-нет да перешептывались между собой, мол, родители одного погибшего мальчика не смогли почему-то приехать, отправили сюда друга семьи, у другой девочки осталась лишь бабушка-инвалид, а третьего опознавать приехал дальний родственник из деревни.

— Так, я тебе сказала, открыла дверь, собрала вещи, документы и сиди, жди меня, — раздается истошный крик молодой женщины с рюкзаком за спиной в телефонную трубку. — Ни на какие сборы ты не едешь. Просто сидишь дома с открытой дверью. Не вздумай закрываться. Мне еще тебя не хватает хоронить. Ничего не вздумай пить. Это моя первая и последняя попытка тебя образумить.

То, что часть погибших детей в лагере была из небогатых семей, — об этом тоже много говорили в день трагедии. Возможно, потому и разговоры собравшихся около морга кажутся странными для такой ситуации.

— Я уже в морге, жду опознания, пока справки оформляют, — деловито говорит подтянутая женщина в телефонную трубку. — Сказали, что сердце у мальчишки не выдержало в воде. Видимо, такую причину смерти и укажут в официальном документе.

К двум часам суета около морга усиливается. Тех, кто приехал на опознание, можно узнать по пакетам в руках. У всех они одинаковые. На мешках черным маркером выведено: «Москва» и фамилия погибшего. В этих пакетах — одежда детей. Та самая, в которой ребят нашли спасатели.

Мужчины и женщины с этими цветными одинаковыми кульками прячутся от жары под редкими деревьями. Курят. Молчат. Никто не переговаривается между собой. Не знакомятся. Ни о чем не спрашивают друг друга. Трагедия их не объединила. Объединяет только одно — странное ледяное спокойствие.

— Вы родители? — сотрудник следственной группы останавливает парня с девушкой.

— Нет, мы просто знакомые семьи. Нас попросили опознать ребенка.

Следующий диалог.

— Фамилия вашего погибшего?

— Не совсем нашего. Нам доверили передать документы и узнать насчет похорон.

Жара усиливается. На крылечко морга выходит мужчина лет сорока с супругой. В руках держит детский черный костюм с белой рубашкой.

— Нам сказали костюм привезти, во что одеть ребенка, — говорит мужчина сотруднику морга. — Правда, у нас только школьный был. Парадный. Подойдет? Думали, за лето парень вырастет, а костюм его брату отдадим. Костюм ведь как новый, ни одного пятнышка. Мы только воротник подлатали да отутюжили пиджак.

Его не перебивают.

— Подойдет, — кивает представитель СК.

— А у нас нет костюма, вот только брючки со школы и рубашку голубую нашли. В этом можно хоронить? — подбегает пожилой мужчина в спортивном костюме. Дрожащими руками достает из пакета мятую одежду.

— И в этом можно, — успокаивает его собеседник.

Рядом молодой человек, по всей видимости, брат погибшего, звонит родителям.

— Мамуль, здесь вещи надо привозить, ну те, в чем хоронить будем. Хорошо бы сегодня. До 15.00 работает морг. Если все справки соберем, то завтра уже похороним. Вот только костюмчика у нашего парня нет. В чем хоронить-то будем?

Обращаю внимание на седую статную женщину в цветастом платье. Она никому не звонит. Никого ни о чем не спрашивает. Просто стоит молча, прислонившись к стене, и пьет воду. Час стоит. Другой. Смотрит в одну точку.

Суета усиливается.

— Представляешь, нам насчитали сверху червонец за кремацию, — мужчина курит одну за другой. — Я в шоке. Очередь не движется. Да еще справку нашу где-то потеряли.

Тут же закуривает женщина на костылях. На ее голове черная повязка. Под руку ее поддерживает, по всей видимости, сын.

— Как же я до метро добреду со своей ногой? Еще и автобусы теперь сюда не ходят. Не дойдем мы обратно. Позвони нашим пока, — просит парня. И продолжает уже в телефонную трубку: — Денег нет совсем. На что хоронить будем? Мы решили кремировать здесь, в Царицыно. Приезжайте сюда к 8 утра. Готовить особо ничего не будем. Я не смогу. Плохо себя чувствую. Соседка Тоня обещала помочь с поминальным обедом.

Из здания морга на полусогнутых выходит женщина в длинном черном платье.

— Вам в административное здание за документами, а потом снова к нам. 50 метров отсюда осилите, — поддерживает ее психолог.

— Я постараюсь. Еще раз куда идти?

— Соседняя дверь. Вас там встретят врачи. Если надо, лекарство дадут.

Женщина побрела в указанном направлении.

— Многие быстро опознают своих, а некоторые по полчаса сидят, не могут признать своего, — поясняет вслух мужчина. — Время опознания зависит от состояния тела ребенка. Много ребят сильно травмированных.

Рядом кто-то кричит: «Умоляю, перечислите аванс раньше. Мне парня хоронить не на что».

От таких разговоров и страшной жары голова идет кругом. Дама в цветастом халате и прозрачном платке вот уже минут 20 ходит по округу.

— Иди сюда, нас вызывают, — кричит ей знакомая.

Ноль реакции.

— Что-то плохо я соображаю. Ничего не слышу, — бормочет под нос.

Тут же народ обсуждает детали вскрытия.

— Слышала, что в причине гибели наших детей могут указать — синдром внезапной смерти. Так это неправда. Мне знающие люди сказали, что у каждого своя причина. Там ведь, по слухам, у кого-то сердце было слабое, кто-то головой ударился обо что-то, потерял сознание и погиб.

К окончанию процедуры народ на взводе. И лишь одна семейная пара скромно стоит в сторонке. Держат в руках костюм для своего погибшего сына.

— Надо его хорошо забальзамировать. А то нашего мальчишку никто не узнает, — шепчет мужчина жене. — И еще такая жара стоит, надо, чтобы тело не испортилось. Пусть его запомнят таким, каким был живым. Мне сказали, что руки и ноги сильно травмированы, их придется заматывать так, что до тела нельзя будет дотрагиваться. Совсем нельзя. Ты все еще сомневаешься, что это он? Пойдем тогда. Готова еще раз на него посмотреть?

Ирина БОБРОВА.

ИСТОРИИ ПОГИБШИХ

13-летний **Гена Шевардов** отправился в лагерь первый раз, да и то по случайности, которая стала для ребенка роковой. Мама мальчика отправилась в центр соцзащиты: женщине требовалось оформить льготы для многодетной семьи (помимо Гены там подрастали еще четверо ребятишек). Там ее ждал, казалось, приятный сюрприз. Сотрудники центра предложили одному из малолетних членов семьи поездку в лагерь в Карелию, рассказав, что от нее недавно отказались родители восьмилетнего ребенка. В поездку было решено снарядить Гену, который как раз попадал под возрастную группу. Мальчик уехал 2 июня, пообещав, что непременно купит местную сим-карту и позвонит. Но отчего-то так этого и не сделал. Мама не особо переживала из-за отсутствия связи с сыном — школьник был не по годам рассудительным и серьезным.

А друзья 13-летнего **Жени Романова** до сих пор не могут поверить, что он погиб.

— Не может быть, он же всего лишь пропавшим без вести числился... — говорит один из одноклассников Жени. — Он ведь плавать не умел и все предчувствовал. И боялся плыть по этому озеру. Говорил, что утонет, если лодка остановится и перевернется.

ИРИНА БОБРОВА

Елена Решетова.

VK.COM

Вадим Виноградов.

VK.COM

Валерий Круподерщиков.

Людмила Васильева.

ПЯТЕРО «РОДИТЕЛЕЙ» ОДНОЙ БЕДЫ

Кто они — предполагаемые виновники трагедии?

Как и в случае с крушением теплохода «Булгария» на Волге в июле 2011 года, когда погибли 122 человека, следствие в первые дни после ЧП пошло «по верхам». То есть задержало самых очевидных виновников — директора лагеря и вожатых. «МК» решил поподробнее рассказать о тех, кто с большой долей вероятности отправится на скамью подсудимых.

Елена РЕШЕТОВА, директор компании KareliaOpen и ООО «Парк-отель Сямозеро».

Все, с кем репортерам «МК» доводилось беседовать, сходятся в одном: у г-жи Решетовой очень крутые знакомые. Только имея тесные связи наверху, можно позволить себе так халатно относиться к собственным обязанностям. Да еще при этом регулярно получать призы на республиканском уровне за успехи в развитии туризма.

Вот что, например, рассказал «МК» Наур Гокинаев, бывший руководитель лагеря «Сямозеро»:

— Я смог проработать в лагере только две недели и ушел по собственному желанию, не в силах больше глядеть на творящийся бардак... Руководство лагеря игнорировало все мои предложения по улучшению. Хлеб привозили вместе с бензином, детям давали просроченные йогурты, в столовой царила антисанитария из-за постоянных отключений воды и света...

Гид-проводник из Петрозаводска Виктор Смирнов:

— Все знали, что рано или поздно в этом лагере должно было произойти ЧП. Это та компания, с которой в Карелии никто не хотел иметь дело. Я сам для них в свое время провел несколько мероприятий, а потом полгода выбивал с них деньги. Дело дошло до суда, и только тогда Решетова мне выплатила положенное. Вообще опытному инструктору, которому можно доверить туристов, обычно платят по 1,5–2 тысячи рублей в день; если сложный маршрут — 3 тысячи. В этом лагере постоянно задерживали зарплату...

Финансовые проблемы «Сямозера» — отдельная тема. Долг по договорам аренды составил 1,67 млн рублей, долги по штрафам — 264,1 тыс. рублей. Но при этом фирме разрешали не только участвовать в республиканских тендерах, но и с легкостью выигрывать их. Последний — на оказание услуг стоимостью 2,7 млн рублей.

Вадим ВИНОГРАДОВ, замдиректора ООО «Парк-отель Сямозеро».

Друзья сходятся во мнении: Вадим Виноградов — педагог от Бога. В свое время он окончил Карельский педагогический университет, был председателем Республиканской объединенной лиги КВН.

— Я его знаю как хорошего редактора в КВН, у него отличное чувство юмора, — говорит Алексей Нестеров. — Он редактировал выступления для детских команд. Что касается личного общения, он хороший мужик, всегда мог поддержать разговор, если надо — помогал. Был женат. Сейчас в разводе, своих детей у него нет. У Вадима пожилая мать, она болеет, ей очень нужна поддержка сына.

— Ничего удивительного в том, что Вадим оказался заместителем директора лагеря, нет. У него незаурядные организаторские способности, большой опыт, — делится с нами в свою очередь Антон Сасин. — Большую часть своей жизни он проработал с детьми.

Как выяснилось, Вадим Виноградов несколько сезонов подряд работал вожатым в известном детском лагере «Орленок».

— Я был с ним в «Орленке» в 1995 году, когда еще учился в педагогическом колледже, — рассказывает Андрей Ковыршин. — Мы жили с ним в одной комнате. У него немного косил один глаз, но Вадим не испытывал по этому поводу никаких комплексов. Он мог на ровном месте, в один миг устроить праздник для детей. Кроме того, Вадим был удивительно музыкален. Сочиненную им песню о вожатском отряде «Вега» я помню и пою до сих пор.

Сколько я ни спрашивала про увлечение Вадима водным туризмом, походами, все его знакомые, коллеги и друзья говорили: «Я не слышала, чтобы Вадим рассказывал о сплавах по рекам и озерам». «Пороги, бочки, перекаты — это не его стезя».

Людмила ВАСИЛЬЕВА, Регина ИВАНОВА, Валерий КРУПОДЕРЩИКОВ, инструкторы-воспитатели.

Смотришь на фото Валерия — совсем мальчишка. Люда — миловидная, эффектная девушка. Слабо верится, что эти вчерашние школьники обладают навыками плавания по реке, спасения на воде...

Людмила Васильева, студентка 3-го курса Петрозаводского педагогического колледжа по специальности «преподавание в начальных классах», после трагедии также попала в больницу: она была в одной из перевернувшихся лодок. И тем же вечером на ее странице в соцсети появилось письмо в защиту подозреваемой. Ее защитники утверждают, что студенты проходили практику в лагере под угрозой отчисления. Заместитель директора по производственной работе колледжа Наталья Шевелева якобы заявляла практикантам: «Если по каким-либо причинам вы уедете из лагеря, даже если это ЧП, я буду ставить вопрос о вашем отчислении». Автор письма утверждает, что в лагере едва ли не ежедневно происходили различные происшествия; при этом руководство там бывало редко, а на всех детей (их было более 300) приходился лишь один медик. При этом лекарств у него практически не было. Практикантки не умели ни управлять лодками, ни выживать в походных и экстремальных условиях.

Одна из студенток утверждает, что Васильева в роковой день 18 июня не только впервые была так далеко от берега, но и вообще первый раз была на воде.

Светлана САМОДЕЛОВА, Алексей СТЕЙНЕРТ.

ЛАГЕРЬ БЕЗ ВСЯКОГО РЕЖИМА

Спецкор «МК» передает с места трагедии

«Парк-отель «Сямозеро», где в минувшие выходные утонули 14 подростков из Москвы, решили закрыть. Уже в понедельник вечером всех детей, отдыхавших в лагере, должны были вывезти домой. Ребят из Москвы отправят домой на поезде, для их эвакуация выделили 4 дополнительных вагона. Что в понедельник происходило в лагере, выяснял корреспондент «МК».

От Петрозаводска до лагеря больше 80 км. Сейчас Сямозеро спокойное, гладь разбивают только небольшие барашки. Но еще два дня назад здесь был настоящий ад.

— Волны были до двух метров. Ветром с головы шапки срывало. Да что там шапки, у туристов, которые здесь неподалеку остановились, палатку с корнем вырвало и унесло. Не знаю, как инструктора в такую погоду решили детей на воду вывести. Если уж зарядило, штормить будет дня три, а то и неделю, — говорит местный житель Алексей, у дома которого мы остановились, чтобы уточнить дорогу в лагерь. — Хотя, знаете, мы тут часто лодки с детьми видим. Иногда в такую погоду идут, что страшно становится. Дождь, ветер, а ребята гребут куда-то... Мы иной раз подплываем, спрашиваем, не нужна ли помощь.

На проходной лагеря шлагбаум закрыт — на территорию пускают только оперативные службы и комиссии чиновников. Периодически в небо над Сямозером поднимается вертолет, поиски еще одного ребенка, мальчика из Москвы, до сих пор продолжаются.

Детей на территории не видно — видимо, выходить из корпусов им запретили. Периодически с турбазы выезжают автобусы. Кто-то из подростков даже машет руками в камеры через стекло. Одну из групп все же решили вывести за территорию проходной пешком. Мимо журналистов они проследовали с вещами. У каждого на шее был повязан пионерский галстук. «Дети, проходим, на вопросы журналистов не реагируем», — инструктировала воспитанников вожатая. Те смотрели с недоумением.

Это уже не первый случай, когда из «Парк-отеля «Сямозеро» эвакуируют детей. В прошлом году одну из смен также в срочном порядке отправили в Москву. Тогда на ужасающие условия в лагере обратил внимание глава Эссойльского сельского поселения Андрей Ореханов.

АНАСТАСИЯ ГНЕДИНСКАЯ

Детей вывозили из лагеря на автобусах.

— В прошлом году я выезжал в этот лагерь по жалобе местных жителей. Люди переживали, что прямо в населенном пункте ни с того ни с сего появились палатки: не одна и не две, а целый палаточный городок. Все они были рваные, грязные, мокрые. И в таких условиях жили дети.

Андрей Иванович рассказывает, что туалеты для детей были вырыты на берегу озера.

— Более того, поговорив с детьми, я выяснил, что они фактически были предоставлены сами себе. Это была группа подростков из одного подмосковного детдома. Еще в начале смены 10 или 11 ребят простудились, их отправили в Москву. Сопровождать их поехала руководитель этой группы и больше не вернулась. Подростки фактически остались в лагере без старшего.

— А от лагеря разве с ними не было вожатых?

— За те два часа, что я с комиссией пробыл на территории лагеря, к этим детям так никто и не подошел. К нам же подошел молодой человек, представился вожатым. Но когда узнал, что приехала комиссия, просто ретировался.

— Сами дети вам что рассказывали об условиях в лагере?

— Ничего не рассказывали, они просто плакали. А как еще будет вести себя ребенок, которого поселили вдалеке от корпусов, в мокрой палатке на берегу озера? Смена у них состояла из нескольких этапов: 4 дня они жили в лагере, 4 на берегу озера, 4 в лесу и 4 на островах. Потом обратно возвращались в лагерь. Задумка хорошая, если бы не дождливое лето. А так у ребят даже спальников сухих не было. Кроме того, дети жаловались, что паек, рассчитанный на 4 дня, они съедали за первый день. Потом у многих почти ничего не оставалось.

После того как Андрей Ореханов обратил внимание на обстановку в лагере, была создана комиссия, в которую входили представили Министерства образования и МЧС. Лагерь тогда на месяц закрыли, а детей вывезли.

— Но уже в следующем месяце эту базу открыли. Только меня на территорию лагеря пускать перестали. Я проходил туда тропинками, которые знал. Осматривал все. Вроде бы все нарушения устранили. Но это при беглом осмотре.

— ЧП на воде раньше случались?

— Ребята говорили, что были, хотя и не с такими последствиями. Рассказывали, что их лодка перевернулась, все воды нахлебались. В итоге их успел вытащить вожатый. Но, к слову, спасжилеты были всегда на детях. И во время этой трагедии также.

Ореханов был одним из участников спасательной операции по поиску детей. И он уверен: если бы руководство лагеря сообщило о ЧП раньше, удалось бы спасти больше ребят.

— Спасенные дети что говорили?

— Все в шоке были. Они рассказали, что только отошли от берега, как накатила волна. Лодки перевернулись, и все начали тонуть. С ребятами, которые это пережили, сложно было говорить. Мы, взрослые, не решались их расспрашивать подробнее.

Анастасия ГНЕДИНСКАЯ.

«ПОСЛЕ ТРАГЕДИИ ДОЧКЕ ЗАПРЕТИЛИ ЗВОНИТЬ ДОМОЙ»

«Я не знаю, где сейчас моя дочь», — голос женщины, матери 15-летней Даши, которая в роковой день тоже переплывала озеро вместе с другой группой детей, дрожит. Девочка выжила, Евгения созванивалась с ней ночью после трагических событий. Она успела сообщить подробности страшного дня.

— Группы детей отправились в роковой поход в 8.00, — рассказывает Евгения. — Погода уже тогда была очень плохая. Дети стали просить инструкторов перенести мероприятие, на что те начали обзывать их трусами. И заставили делать плоты. Насколько мне известно, на них они и отправились к острову. Вы взгляните на фотографии, где изображены весла. Это же весла от обычных лодок — какой там рафтинг?..

— Все дети отплыли одновременно?

— Нет, первыми отправились старшие, пятнадцатилетние, в числе которых была моя дочь. Было страшно, но они доплыли. А детки поменьше выплыли через полчаса. В положенное время они до острова не доплыли. И среди первой группы начала назревать паника. Инструктор рассказывал детям, что это такой план, вроде сценария шоу «Остаться в живых»...

— Из группы вашей дочери никто не пострадал?

— Одну из девочек, по словам моей дочери, отправили с младшей группой — для поддержки. Первой, кому предложили, была моя Даша, но она отказалась. Что стало с той девочкой, я не знаю.

— Дети все же были в спасжилетах?

— Только половине из них достались жилеты. Остальных так же взяли «на слабо», и они отправились без страховки.

— Как дальше развивались события?

— Выживших детей доставили обратно в лагерь. И заперли на всю ночь в одном из корпусов. Им запретили общаться с родственниками. Детям пришлось стать невольными участниками шпионского фильма: одни из них стояли «на стреме», пока другие звонили. Мы связывались с Дашей ночью, она все время плакала...

— Это ее первая поездка в лагерь?

— Именно в этот лагерь она уже ездила зимой. Но тогда с ними ездили опытные сотрудники соццентра «Арбат», благодаря которым нам и достались путевки (семья у нас благополучная, но я тяну двух детей одна). А в этот раз их не пустили. А инструкторы, которые были с детьми, молодые, нашему 19 лет всего было. И всего 4 инструктора было на 53 ребенка.

Таисия АФАНАСЬЕВА.

«ИМ РАЗРЕШАЛИ ТОЛЬКО ПЛЯЖ»

Лагерь не имел права обучать подростков сплаву на плотах

О том, что дела в компании «KareliaOpen» обстоят не лучшим образом, пользователи Сети писали задолго до трагедии на Сямозере. Шокирующие подробности того, как был организован детский отдых в «KareliaOpen», «МК» рассказала Уполномоченный по правам ребенка в Карелии Оксана СТАРШОВА.

— В прошлом году к нам поступали обращения о том, что в лагере на Сямозере дела обстоят не лучшим образом. Там прошли многочисленные проверки — как со стороны прокуратуры, так и со стороны Роспотребнадзора. После этого руководство «KareliaOpen» получила большое количество предписаний с требованиями устранить нарушения, заплатило крупные штрафы... Мы надеялись, что предприниматели все-таки станут работать по закону, — не вышло.

— Разрешения на какие виды деятельности «KareliaOpen» получила в этом году?

— Надзорные органы разрешили руководству компании устраивать исключительно стационарный детский отдых — развлекать и обучать их только на территории лагеря. Больше того — Государственная инспекция по маломерным судам (ГИМС) не разрешила «KareliaOpen» вести с ребятами какую-либо работу на воде. Единственное, на что им дали «добро», — это использование пляжа. Но это, само собой, не подразумевало плавания по Сямозеру на каноэ и плотах.

— Но как получилось, что дети все-таки отправились в плавание?

— Руководство лагеря стремилось заработать деньги — я думаю, все дело в этом. Сразу после трагедии мы стали разбираться, что там вообще происходит. Нарушения нашли практически сразу — как выяснилось, часть детей почему-то заселили в корпус, который вообще не должен был эксплуатироваться в этом году. Сам лагерь рассчитан на 210 детей — однако только по предварительным подсчетам, которые мы сделали с правоохранительными органами, там в выходные находилось около 280 детей. Лагерь был перенаселен — опять же, руководство хотело денег. Я сама была свидетельницей того, как реагировали сотрудники администрации лагеря на вопросы правоохранительных органов о том, где дети. Больше того — со многими группами даже не было связи. К сожалению, в «KareliaOpen» такое положение дел было нормальной практикой.

Алексей СТЕЙНЕРТ.

Будни «Сямозера»: убийства, рыба-курильщик и «карусель» с жильем

n В 2011 году во время августовской смены заместитель директора лагеря Александр Воронов до смерти забил охранника «Сямозера». Случилось это во время празднования дня рождения одного из сотрудников. В приговоре Пряжинского райсуда приведены пикантные подробности. Оказывается, у вожатых лагеря в ходу была фраза: «Ты что, оканчивал коррекционную школу?» Так они говорили тем, кто неожиданно начинал неадекватно себя вести. В ту ночь именно эта фраза, брошенная Вороновым в адрес напившегося охранника, стала роковой. По приговору суда он получил 12 лет тюрьмы. Елена Решетова как начальник Воронова не понесла никакого наказания.

n В лагере практиковалась «карусель» — путевки продавались на число детей, в несколько раз превышающее количество койко-мест. Поэтому подростков сразу же отправляли в походы, а в их комнатах жили другие дети. Иногда группы накладывались друг на друга, и ребятишкам вообще негде было спать.

n Мы нашли видео 2013 года, снятое школьниками: они вовсю матерятся, разрисовывают краской стену и потолок в палате, а во время похода развлекаются киданием сучьев и мучают рыбу, вставляя ей в рот зажженную сигарету. Где были в тот момент вожатые, остается только догадываться.

n Общественник Илья Косенков рассказал о жалобе матери одного из мальчиков, отдыхавших в лагере: «По возвращении сына домой я ужаснулась — состояние его здоровья оказалось подорвано, обнаружены заболевания: ангина и гастрит, имеется серьезная потеря веса — 5 кг. Кроме того, у моего сына на всю руку татуировка!» Жалоба была переправлена в прокуратуру.

«ДЕТИ ДЕРЖАЛИСЬ ЗА РУКИ: ПОГИБШИЕ С ЖИВЫМИ»

Трагедия в Карелии: подвиг 12-летней Юли и подробности спасательной операции

В соцсетях 12-летнюю москвичку Юлю, которой чудом удалось выжить в трагедии на Сямозере в Карелии (там погибли 14 детей), самостоятельно добраться до близлежащего поселка Кудама и оповестить местных жителей о случившемся, называют героиней.

Корреспонденту «МК» удалось пообщаться с одним из жителей поселка, который на условиях анонимности рассказал, как развивались события в тот роковой день.

— Юлия Король пришла к нам в поселок около 10 утра 19 июня, — говорит Сергей (имя изменено). — Девочка была вся мокрая, в спасательном жилете, но держалась хорошо — старалась не плакать. Она рассказала, что накануне днем она в составе туристической группы на двух лодках каноэ и одном плоту-рафте попала в шторм на Сямозере (он начался около 16.30. — Прим. авт.). Вся группа из 49 человек направлялась на осмотр необитаемых островов — и так получилось, что шторм застал их где-то на полпути. По словам Юлии, с берега группе поступали команды вернуться — но у них была безвыходная ситуация: они уплыли слишком далеко и уже вычерпывали из лодок воду...

— Лодки были как-то связаны между собой?

— Видимо, рафт был привязан — а каноэ они держали вместе руками. На детях были спасательные жилеты — но девочка рассказывала, что некоторым они были то ли велики, то ли плохо завязаны на них... Когда одна лодка перевернулась и дети оказались за бортом, спасжилеты со многих из них просто посрывало. К счастью, Юле повезло: на ней жилет остался. Она пыталась помогать другим детям, проявляя чудеса героизма; один мальчик буквально залез ей на голову — и чуть не утопил. Вместе с Юлей в воде оказался ее брат Дима (они двойняшки) — девочка до последнего держала своего брата за руки, пока волны не раскидали их в разные стороны...

— Как девочка спаслась?

— Юля рассказывала, что в какой-то момент почувствовала, что силы ее покидают и она идет на дно. И тогда она вспомнила, что надо молиться. Юля про себя начала читать молитву и выныривать из воды. На поверхности глотала воздух и что есть силы кричала, обращалась только к Богу. По ее словам, тогда будто какие-то невидимые силы потянули ее наверх и буквально вытащили на берег. Конечно, это может казаться сказочной, фантастической историей, но девочка так искренне все рассказывала...

Отважная девочка Юля.

— Видимо, она верующая?

— Юля сказала, что ее бабушка часто ходила в православную церковь и учила ее молиться. Вот эта вера ее и спасла. Также Юля в деталях вспомнила, что ей пришлось пережить, пока добрела до жилого пункта. В одном месте она по бревнам решила перейти речку. Но не удержалась, упала в воду. И ей снова пришлось плыть до берега. По словам нашего друга, Юля — очень отважная, решительная девочка. Не каждый взрослый смог бы так быстро сориентироваться.

— Юля сразу же решила показать место крушения?

— Да, все верно. Из поселка вызвали спасателей — и они вместе с Юлей отправились на Сямозеро. Когда девочка шла к нам, она заметила на берегу мальчика из ее группы — он был в крови и не мог передвигаться. Юля не могла нести его на себе — у нее просто не было сил для этого, но запомнила место, где он лежал. Прежде всего спасатели прибыли туда — а потом началась операция по спасению выживших. Она очень волновалась за Диму, переживала, смог ли он выбраться; ее доставили в один из отелей на берегу Сямозера — туда свозили всех спасенных в катастрофе. Там она и нашла своего брата — он, конечно, был в шоковом состоянии, с ним сразу же начали работать профессиональные психологи. Но главное — он выжил. Конечно, Юля нас всех очень удивила: она держалась поразительно стойко, практически не плакала и делала все возможное, чтобы помочь жертвам Сямозера. Настоящий маленький герой!

— Что увидели ваши знакомые на берегу, когда искали детей?

— То, что они увидели на берегу, повергло их в шок. Они обнаружили группу детей, которых прибило к берегу. Ребята были скреплены руками между собой, крепко держались. Их руки пришлось расцеплять. И, как оказалось, в этой цепочке были живые и погибшие...

Ирина БОБРОВА, Алексей СТЕЙНЕРТ.

СЯМО НЕ РАССОСЕТСЯ

с 1-й стр.

Принцип «погибнуть шанса нет» и должен быть внедрен законодательно вообще во всех лагерях. А уж тем более экстремальных. Кто-то скажет, что тогда они потеряют свою главную функцию — дать возможность ребенку почувствовать вкус опасности и испытать удовлетворение от преодоления себя и обстоятельств. Ничего подобного. Просто надо всего лишь навсего иметь спасателей в точке отправления и в точке прибытия, обеспечивать тренера, который находится непосредственно с детьми, постоянной связью и одевать маленьких туристов не абы как, а в специально предназначенную для экстремальных путешествий одежду и спасжилеты. Экстрима от этого меньше не станет. Правда, за счет увеличения расходов меньше станет прибыль. Которая и легла в основу смерти 14 детей, а не только чья-то конкретная халатность и чей-то роковой непрофессионализм. Единые нормы безопасности для всех лагерей и немедленное закрытие учреждений в случае выявления нарушений — вот та новость, которую хочется увидеть сегодня. Поздно, конечно. Но это лучше, чем никогда.

Татьяна ФЕДОТКИНА.

Специальный еженедельный выпуск

Экономический вторник МК

тенденции

ФОНДОВЫЙ РЫНОК

■ Подготовила Ольга КВАСОВА

Богдан ЗВАРИЧ, аналитик ГК «Финам»:

— На прошлой неделе главным фактором для российского фондового рынка стало продолжение падения цен на нефть. За первые четыре дня недели «черное золото» подешевело на 4%, до отметки 47 долларов за баррель марки Brent. Относительно же установленного 9 мая годового максимума в районе 52,8 доллара за баррель снижение достигло 10%. На таком фоне продажи в российских активах преобладали, что привело к негативной динамике основных индексов. И лишь благодаря пятничному восстановлению цен на нефть российскому рынку удалось отыграть часть потерь. В результате индексы ММВБ и РТС по итогам недели потеряли порядка 1,5%.

Если говорить о перспективах текущей недели, стоит выделить несколько основных факторов, которые будут влиять на российский рынок. Первым из них станет предстоящий 23 июня референдум по выходу Великобритании из ЕС. В случае роста ожиданий победы сторонников Brexit инвесторы будут перекладываться в «качество», то есть надежные активы, что негативно скажется на динамике цен на нефть и российские акции. Вторым фактором станут данные по запасам нефти и нефтепродуктов от министерства энергетики США. В случае роста запасов и добычи весьма вероятно дальнейшее падение нефтяных цен — в район 45 долларов за баррель Brent. И при реализации такого сценария также можно ожидать падения цен на акции российских компаний и серьезного давления на курс рубля.

ВАЛЮТНЫЙ ПРОГНОЗ

Ирина РОГОВА, аналитик ГК Forex Club:

— Минувшая неделя стала для рубля неоднозначной. Падение в первой ее половине, связанное в большей степени с негативной динамикой нефти, сменилось ростом. В результате по итогам прошлой недели рубль смог укрепиться к доллару на 0,35%, к евро на 0,46%. Отчасти такая динамика обусловлена настроениями, которые сложились в отношении американской валюты. Доллар оставался под давлением практически по всему спектру рынка, так как последние сигналы от ФРС США дают основания полагать, что следующее повышение ставки вряд ли произойдет на ближайшем заседании. Падение пары EUR/RUB во многом было вызвано временной слабостью евро, связанной с опасениями того, что последствия выхода Великобритании из ЕС могут столкнуть еврозону в рецессию.

На предстоящей неделе рубль может предпринять попытку продолжить укрепление к доллару США. Целью, вероятно, станет нижняя граница ранее установившегося диапазона 63,00–66,00. По паре EUR/RUB также возможно небольшое снижение в район уровня 72,12. Для укрепления у рубля есть несколько факторов. Первый — динамика цен на нефть. Фундаментальный фон радикальным образом не изменился. А это значит, что и оснований для внушительного падения у Brent нет. Следовательно, высока вероятность восстановления котировок от недавнего локального минимума. Второй — налоговый период в России. В это время компании-экспортеры продают часть валютной выручки, что провоцирует рост спроса на рублевую ликвидность. Третий — все чаще появляющиеся со стороны представителей Запада комментарии о том, что, возможно, с России стоит постепенно снимать санкции.

Единственное, что может оказать давление на рубль, — решение о выходе Великобритании из состава ЕС. В этом случае нефть начнет внушительное падение. Также это приведет к бегству из рискованных активов. Но это будет в большей степени верно для пары USD/RUB (которая с легкостью поднимется до уровня 67,20), так как в случае такого исхода евро окажется под краткосрочным давлением, что может сдержать движение EUR/RUB вверх.

НОВОСТИ РЫНКОВ

Доходы россиян продолжают падать

Реальные доходы россиян по итогам мая 2016 года рухнули на 5,7% в сравнении с аналогичным показателем за май 2015 года. При этом в месячном выражении реальные доходы россиян упали на 11,5%. Об этом свидетельствуют обновленные данные Росстата. С начала года реальные доходы россиян опустились чуть ниже — на 4,9% в сравнении с аналогичным периодом прошлого года. Реальные располагаемые денежные доходы — это доходы за вычетом обязательных платежей, скорректированные на индекс потребительских цен. Среднемесячная начисленная заработная плата работников организаций в мае 2016 года, по оценке Росстата, составила 36 570 руб., по сравнению с маем прошлого года она выросла на 6,2%, а в январе–мае 2016 года она увеличилась на 7,1%.

Кредиты «на чайники» вышли из моды

Число россиян, имеющих действующие кредиты менее чем на 30 тыс. рублей (так называемые кредиты «на чайники»), составило на начало июня около 10,7 млн человек, сообщает НБКИ. За год данный показатель сократился на 22,2%, или на 3 млн человек. При этом эксперты отмечают рост числа владельцев более крупных кредитов — от 30 тыс. до 100 тыс. руб. Их стало на 12,9% больше (7,4 млн человек). Число кредиторов, которые должны банкам от 100 тыс. до 500 тыс. руб., упало на 0,7% — до 11,9 млн человек, а от 500 тыс. до 1 млн руб. — на 1,2%, до 4,3 млн человек. Россиян, имеющих кредиты на сумму от 1,5 млн руб., стало больше на 5,5%, что обусловлено популярностью ипотечных кредитов с господдержкой.

Первая зарплата выпускников вузов выросла до 30 тыс. рублей

Средняя зарплата выпускников российских вузов в первый год работы выросла до 30,6 тыс. руб., максимально приблизившись к средней по экономике в стране (по данным Росстата, по итогам 2015 года она равна 33 981 руб. — Ред.). Об этом сообщила глава департамента информационной политики Минобрнауки Анна Усачева. В прошлом году соответствующий показатель приближался к 28 тыс. руб. Наиболее высокий показатель средней ежемесячной заработной платы у инженеров. В пятерку направлений с самыми высокими показателями входят: аэронавигация и эксплуатация авиационной и ракетно-космической техники (выпускники, окончившие данное направление подготовки, получают в среднем более 74 тыс. руб.); ядерная энергетика и технологии (48 тыс. руб.); прикладная геология, горное дело, нефтегазовое дело и геодезия (47 тыс. руб.); электроника, радиотехника и системы связи (46 тыс. руб.); физика и астрономия (43 тыс. руб.). Добавим, по данным опросов, студенты хотят получать после окончания вуза не менее 74 тыс. руб. в месяц.

AP

Прекратить «гадания на нефть»

В Санкт-Петербурге завершился инвестфорум

■ Сергей АРТЕМОВ

Завершившийся в Санкт-Петербурге ПМЭФ можно назвать форумом больших надежд и маленьких разочарований. Было много дельных советов, но мало позитивных сигналов для инвесторов.

В павильонах форума в воздухе витала надежда на потепление отношений между Россией и Европой. «Эту связь еще можно восстановить», — заявил во время своего выступления на форуме президент Еврокомиссии Жан-Клод Юнкер. О важности диалога с Россией много говорил и премьер-министр Италии Маттео Ренци. В общем, неофициально все ждали заявлений о том, что режим санкций будет смягчен.

Однако в очередной раз (напомним, санкции ввели сразу после того, как Москве удалось остановить наступление войск ДНР и ЛНР на юго-востоке Украины) слова лидеров Европы о дружбе разошлись с их делами. Именно во время форума пришла неприятная новость: на официальном портале Евросоюза появилось сообщение о продлении санкций против Крыма и города Севастополя до 23 июня 2017 года. ЕС принял предварительное решение о продлении санкций против РФ на полгода. Официально о нем объявят на саммите 28–29 июня.

Несмотря на козни европейских политиков, в Санкт-Петербурге высадился большой десант руководителей глобальных корпораций. Среди них — гендиректор BP Роберт Дадли, глава Total Патрик Пуянне, главный исполнительный директор Eni Клаудио Дескальци, председатель совета директоров Nestle Питер Брабек, глава ExxonMobil Рекс Тиллерсон, руководитель проекта Hyperloop Дирк Алборн, крупный инвестор Джим Роджерс и многие другие. Интерес к сотрудничеству с Россией по-прежнему велик. Особенно в сфере энергетики, машиностроения, IT, пищевой промышленности и сельского хозяйства.

Помимо центрального события — пленарного заседания «На пороге новой экономической реальности» с участием президентов РФ и Казахстана — привлек внимание деловой завтрак «Жизнь после нефти». Именно здесь организаторам удалось собрать вместе глав Минфина — Антона Силуанова и Минэкономразвития — Алексея Улюкаева, чтобы насладиться их интеллектуальными спорами. Министры призвали прекратить «гадания на нефть», но вложили в эти призывы совершенно разный смысл. Кроме этого, Силуанов предложил ввести новое бюджетное правило. По мнению Улюкаева, России нужно не бюджетное правило, а правильный бюджет.

Форум запомнился и рядом громких заявлений. Так, бывший глава Минфина Алексей Кудрин в ходе делового завтрака «Жизнь после нефти» метнул стрелы критики в адрес ЦБ и Минфина. По его мнению, «обрушение курса национальной валюты — это позор для экономических властей. Это означает, что мы не можем создать стабильные условия для бизнеса, экспорта». Основной собственник «Северстали» Алексей Мордашов ради стимулирования внутреннего спроса неожиданно предложил бизнесменам повысить зарплаты работникам. А замминистра экономического развития Алексей Лихачев сообщил о том, что за пять месяцев этого года экспорт сельхозпродукции из России вырос в пять раз.

Вывести из тени

Минфин и ФНС объявили войну «серым» зарплатам

■ Ирина БАДМАЕВА

Ведомства осенью внесут в правительство предложения по выводу из тени заработков в конвертах. Об этом на ПМЭФ-16 заявил глава Минфина Антон Силуанов. По мнению экспертов, речь, скорее всего, идет о патентах. Каким способом еще можно легализовать неформальные трудовые отношения, выяснил «МК».

ЭКСПЕРТЫ «МК»:

■ **Александр САФОНОВ, проректор Академии труда и социальных отношений:**

— Скорее всего, речь идет о патентах, которые применяются в отношении мигрантов. То есть человек покупает патент, и в рамках его стоимости происходит разброс денег в виде подоходного налога, отчислений в Фонд медицинского страхования и так далее. В частности, им могут воспользоваться репетиторы, парикмахеры, мастера маникюра и другие, кто оказывает услуги без оформления своей деятельности.

Эта идея давно обсуждается в Минфине и Минтруде. Впрочем, есть и другие подходы решения этого вопроса. Первый — выведение теневых доходов. Здесь можно обратиться к американскому принципу построения налоговой отчетности и наказания за налоговые преступления. Последние в США не имеют срока давности. Так, если человек когда-то скрыл в декларации истинный размер доходов и это выясняется спустя несколько лет, то он будет в обязательном порядке наказан.

Кроме того, в США активно используется такой метод, как сравнение задекларированных доходов и текущих расходов. В случае существования сальдо это может быть признано налоговым преступлением — если вы не предоставляете доказательства источника, покрывающего выявленного сальдо.

Но надо признать, что даже в США такой механизм охватывает в первую очередь реальное сокрытие доходов средним классом. Проследить налоговые преступления малого бизнеса и бедных слоев населения из-за множественности взаимоотношений представляется сложным.

Между тем в России существует идея перейти на безналичный расчет. Но она технически сложно реализуемая в российских регионах, где, по большом счету, отсутствует необходимая инфраструктура.

Что касается легализации неформальных трудовых отношений, то люди, которые в них состоят и получают деньги, считаются безработными. В результате на них распространяются льготы, когда они не являются плательщиками в Пенсионный фонд России, Фонд медицинского страхования и так далее. Поэтому нам следовало бы изменить подход — а именно, если ты декларируешь отсутствие доходов и не оформляешься в службе занятости как безработный, то тогда есть основания потребовать от человека уплаты минимальных взносов во все фонды.

■ **Евгений КОРЧАГО, председатель коллегии адвокатов «Старинский, Корчаго и партнеры»:**

— До тех пор, пока у предпринимателей не появится возможность нормально, без переплаты, выплачивать все налоги и сборы за своих сотрудников, фонд заработной платы будет в тени. Дело в том, что если суммировать все выплаты работодателя, в результате получается, что с каждого рубля, который он платит сотруднику, около 50 копеек выплачиваются в различные фонды. Таким образом, чем выше «белая» заработная плата, тем больше должен платить работодатель. А учитывая кризис, позволить индексацию зарплат могут далеко не все.

Мы неоднократно уже видели, как правительство отказывается от ранее взятого курса развития экономики. Так, например, последние 20 лет чиновники реформируют пенсионную систему и буквально через каждую пятилетку признаются, что предыдущий вариант был неэффективным. Очередные попытки властей найти способ вывести из тени заработные платы вызывают лишь скептицизм.

■ **Никита ИСАЕВ, директор Института актуальной экономики:**

— По данным ВЦИОМ, официальную зарплату получают 75% населения. Но, по неофициальным исследованиям, с приходом кризиса доля полностью «белых» зарплат упала до 29%. И это больше похоже на правду. У нас даже госслужащие получают основной доход в виде премий и стимулирующих выплат при минимальном окладе.

Сейчас необходимы перевод всех надбавок госслужащих в состав оклада и меры налогового стимулирования для предпринимателей. Бизнес должен получить условия, при которых вести одну только «белую» бухгалтерию будет выгоднее, чем двойную. Предприниматели должны иметь стимул оформлять сотрудников в штат, увеличивать официальный доход. Таким стимулом могут стать дополнительные льготы при уплате налога на прибыль, понижающие коэффициенты. Силой заставить бизнес выйти из тени сейчас невозможно — чревато банкротствами и потерей рабочих мест.

■ **Рустам Уланович ТАНКАЕВ, член Комитета по энергетической стратегии и развитию ТЭК Торгово-промышленной палаты России**

Саммит энергокомпаний: глобальное потепление

В этом году Петербургский международный экономический форум оказался наиболее представительным за всю историю своего существования

Все ведущие нефтегазовые мейджоры с суммарным капиталом в несколько триллионов долларов были представлены первыми лицами, активно работавшими в рамках Саммита энергетических компаний, организованного «Роснефтью». И это в период секторальных санкций против России. Главный исполнительный директор ExxonMobil Рекс Тиллерсон, глава BP Боб Дадли, генеральный директор Total Патрик Пуянне, глава Eni Клаудио Дескальци, первые лица крупнейших нефтетрейдинговых компаний Glencore, Trafigura, Vitol самим фактом своего присутствия на Форуме подтвердили, что отрасль связывает большие надежды с российской нефтянкой.

И если политики стран Запада оказывают на Россию давление, вводя против нее экономические санкции и раскручивая информационную войну, очевидно, что бизнес, напротив, стремится к глобальному потеплению в отношениях, отмене санкций и участию в энергетических проектах совместно с Россией. И в этом нет ничего удивительного, ведь Россия — главная энергетическая держава мира, которая открыта для сотрудничества и инвестиций.

Интересно, что, в основном, действия западных политиков не достигают поставленных целей. Экономические санкции не только не привели к распаду экономики России, но и показали, что она вполне к ним приспособилась.

Совместная работа руководителей крупнейших энергетических компаний мира на ПМЭФ-2016 дала очень интересные результаты. Во-первых, все они уверены, что период превышения предложения над спросом на мировом энергетическом рынке заканчивается, и в ближайшие 2-3 года отрасль столкнется с дефицитом. Во-вторых, они убеждены, что самые эффективные энергетические проекты мира сосредоточены в России и за ними будущее. В-третьих, уже никто из них не верит в то, что альтернативные источники энергии в обозримом будущем могут потеснить нефть и газ. И в-четвертых, участники саммита заявили, что расширив применение цифровых технологий в нефтегазовом секторе, можно будет обеспечить новый технологический прорыв и снижение удельных затрат в производстве энергоносителей.

Общий анализ ситуации на мировом рынке энергоносителей в докладе, открывшем дискуссию, дал глава «Роснефти» Игорь Сечин. Помимо четырех перечисленных особенностей современного состояния мирового рынка энергоносителей Сечин обратил внимание руководителей энергетических компаний на низкое качество статистической информации и плохое информационное обеспечение энергетической отрасли. Решением этой проблемы может быть только сотрудничество и прозрачность работы компаний.

В докладе Сечина прозвучала и характеристика стратегии работы России на мировом энергетическом рынке: «В части поставок на мировой рынок Россия, по сравнению с другими странами, обладает важными преимуществами: развитая экспортная инфраструктура, в том числе трубопроводная, относительно низкая долговая нагрузка, протестированная десятилетиями система сбыта, столь успешно дополненная долгосрочными контрактами, интеграция в растущие на Востоке и стабильные на Западе рынки сбыта. Подобная модель и обеспечивает стабильность, эффективность и устойчивость российского нефтяного экспорта». И, добавим, приводит к стабильному увеличению российской доли на рынке энергоносителей. Попытка некоторых стран ОПЕК расширить свою долю рынка за счет демпинга цен на этом фоне обречена на провал.

Главными особенностями работы нефтегазового сектора российской экономики Сечин считает добычу нефти на зрелых месторождениях и ввод в разработку нетрадиционных запасов углеводородного сырья, таких как сланцевая нефть. При этом «Роснефть» видит свою миссию в создании новых технологий добычи нефти, освоении Арктического шельфа и расширении добычи и продаж природного газа.

Для расширения рынков сбыта углеводородного сырья компания реализует совместные проекты с Китаем, Индией и Вьетнамом в ЮВА. С европейскими компаниями число и масштабы совместных проектов также растут, несмотря на сложное положение на мировом рынке нефти и нефтепродуктов. После окончания периода низких цен это позволит «Роснефти» и ее партнерам значительно увеличить свою долю мирового рынка нефти.

Руководители British Petroleum, ENI и других компаний на деле согласились с необходимостью сохранения совместной инвестиционной программы с «Роснефтью», подписав на форуме соглашения. Стоит отметить, что на новостях с питерского форума акции «Роснефти» показывают заметный рост. С начала торгов в понедельник бумаги компании на Московской бирже подорожали сразу на 4%.

На фоне мнения руководителей ведущих нефтегазовых компаний о необходимости увеличения добычи нефти и газа в России странно выглядели заявления российских чиновников о том, что добычу увеличивать не надо. Впрочем, на мой взгляд, это заявляют чиновники, специализирующиеся на интригах, а не на проблемах энергетического рынка.

По мнению профессионалов, не увеличивая сейчас объемы добычи, Россия не сможет рассчитывать на удержание, а тем более расширение своей доли на рынке, поэтому «заморозка» была бы серьезным просчетом, особенно учитывая те преимущества, которые существуют у российской нефтянки.

СКАНДАЛ

«УКОЛЫ КРАСОТЫ» ДО МОНАСТЫРЯ ДОВЕЛИ

Косметолог, изуродовавший десятки москвичек, как ни в чем не бывало продолжает принимать клиентов

Всевозможные инъекции красоты — очень популярное сейчас дело. На уколы витаминами, гиалуроновой кислотой и прочими «коктейлями молодости» ходят даже совсем юные девушки. Бьюти-блогеры советуют: «чтобы сохранить лицо, колоться надо начинать с 20 лет» — и демонстрируют свои свежие и подтянутые инъекциями лица.

Однако позволить себе процедуры в дорогом салоне могут единицы. Большинство же обращается к «косметологам на дому» — так дешевле. Но что за препараты используют в таких надомных салонах — большой вопрос. Как оказалось, вместо апробированных препаратов «косметолог-надомник» Наталья Коростылева вводила своим клиенткам сомнительный полимер. Итог — более 50 изуродованных лиц. Те, у кого были деньги, в итоге легли под нож хирургов, чтобы исправить то, что наделала горе-косметолог. Две клиентки, так и не справившись с трагедией, попали в психушку, а одна ушла в монастырь. Остальные женщины ходят с заявлениями в полицию, пишут жалобы в Роспотребнадзор и прочие инстанции.

Однако, несмотря ни на что, Наталья до сих пор живет припеваючи и даже продолжает работать.

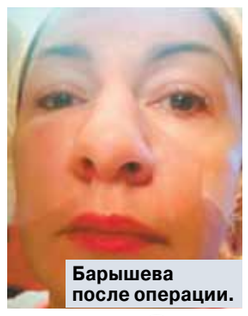

Барышева после операции.

Валентина Барышева (справа) до злополучных инъекций.

Губы, щеки, лоб. Куда только не попал вредный полимер благодаря стараниям горе-косметолога Натальи Коростылевой.

— Я попала к Наташе 6 лет назад, — рассказала «МК» 27-летняя Валентина Зайцева. — Мечтала сделать свои губки чуть-чуть полнее. Моя подруга проходила такую же точно процедуру незадолго до меня, и мне понравился результат. Наташа сказала, что введет мне небольшую дозу гиалуроновой кислоты, которая добавит объема губам, но не навсегда. Кислота эта со временем выводится из организма. Я знала, что это такое, и согласилась.

После процедур губы действительно стали пухлые. Но радость длилась недолго. Где-то через полгода они сильно отекли и воспалились. Тогда девушка решила — просто простуда. Но дальше с ее губами стали происходить жуткие вещи — они стали деформироваться, появились непонятные бугры и комочки.

— Все это происходило постепенно. Где-то через 4 года, когда уже и окружающие стали замечать, что что-то со мной не то, я разыскала Коростылеву. Наташа меня тут же приняла, объяснила, что так бывает и все это можно исправить еще какими-то уколами. И тут же мне сделала один. Через несколько дней другой, потом третий. Но ничего не изменилось.

Только тогда девушка заподозрила неладное и полезла в Интернет. К ее ужасу, на имя косметолога поисковик тут же выдал несколько ссылок, где другие бывшие клиентки этой дамы, объединившись, пытались призвать ее к ответу.

— Тут я и узнала, что в губах у меня никакая не «гиалуронка», а запрещенный во многих странах полимерный биогель. Я побежала к врачу, сделала МРТ и другие анализы. Все подтвердилось, и врачи увидели у меня в губах инородное тело.

Извлечь полимер теперь можно только с помощью скальпеля. Вместе с биогелем удаляются и собственные ткани. Одним словом, губы Валентины никогда больше не будут прежними.

— Операция к тому же стоит немалых денег. Их у меня пока нет, так что так я и живу с изуродованными губами. Знаю, что этот биогель может мигрировать по организму. У некоторых девчонок он сполз на подбородок или, наоборот, наверх к носу. В этих местах также образовались уродливые бугры.

Однако Валя еще не так сильно пострадала. Некоторые женщины выглядели просто как покусанные пчелами пропитые алкоголики.

— Этот биогель — бомба замедленного действия. Любая простуда может спровоцировать воспаление — и лицо «поплывет». У многих клиенток Коростылевой этот гель еще не дал о себе знать. Но рано или поздно это произойдет.

Подруг по несчастью с такими же губами Валя нашла очень много:

«Губы каменные, кривые, огромные. Теперь уже я знаю, что биополимер — никогда не уйдет... Понимаю, что поздно что-то требовать и уж тем более судиться... Да у меня нет ни чеков, ни каких-либо других доказательств, что это после ее уколов все произошло. У меня сильные миграции геля, и я ужасно переживаю, что потеряла время в ожидании конца действия «гиалуроновой кислоты», — пишет Светлана.

«И болели, и воспалялись, мигрировали — не знаю, скорее всего да — так как над верхней губой аж до носа все в буграх, внутри губ тоже как рубцы, губы жесткие, нечаянно прикусишь или слегка ударишь по ним — дикая боль...» — продолжает разговор ее подруга по несчастью, девушка с ником Pain.

«Губы большие, растянулись, говорить долго неудобно, плюс губы провисли уже — при приоткрытом рте не видно верхних резцов — это неэстетично. Самое ужасное, что если гель начал расти, его не остановить, он как снежный ком», — жалуется Ольга.

Спасение от всех этих бед одно — операция.

«Все мы столкнулись с бедой, и имя ее — биополимерный гель! Я не исключение. Около 4 лет назад я решила немного увеличить свои губы и, конечно, не могла и предположить, что это будет гель! Все было нормально и красиво примерно два года, а после я заметила, что губы растут! За два следующих года губы стали огромными! Разобрались и определили, что это гель. И вот 14 марта я сделала операцию».

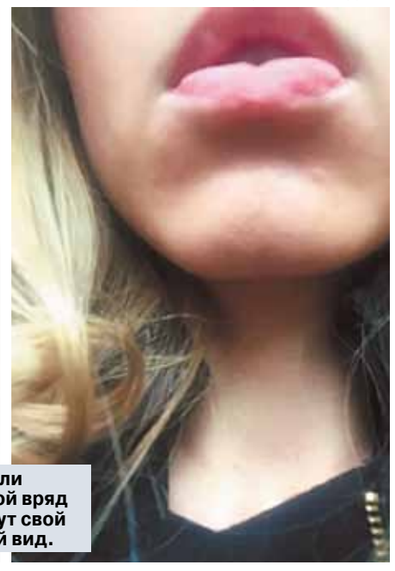

Губы Вали Зайцевой вряд ли вернут свой прежний вид.

«У меня наконец-то нижняя губа не болтается, не висит при разговоре, такие отвисшие губищи отрезать и как-то ушить за 4 часа все же удалось доктору. Еще у меня появился подбородок, как же давно я его не видела. На нем лежала нижняя губа».

...

Но если губы — это локальная беда, то совсем не повезло тем, кто обколол биополимером все лицо. Под уколы Коростылевой попала и актриса Наталья Ястребова. А она известная фотомодель и телеведущая обкололась так, что ее вообще теперь трудно узнать. Не выдержав стресса, девушка ушла в монастырь.

— Я не могу называть ее имя, — вздыхает еще одна потерпевшая от рук Коростылевой, Валентина Барышева. — Первое время она вместе с нами ходила по полициям, писала заявления. Но везде, куда бы мы ни пришли, получали отказ. На одном из таких отказов она и сломалась. У меня и у самой уже порой руки опускаются. Элементарно возбудить уголовное дело против этой мошенницы оказалось очень сложно. Много раз у нее бывал Роспотребнадзор, и каждый раз специалисты находили нарушения. Начиная с отсутствия лицензии, диплома — ничего нет. В августе 2015-го Хорошевский суд Москвы вообще запретил ей заниматься медицинской деятельностью. Однако полицейские почему-то не находили в ее действиях состава преступления, может, у нее связи в этих кругах. Не знаю, как еще можно такое объяснить, но у меня на руках 26 отказов от возбуждения уголовного дела. И это несмотря на то что под заявлением стоит 47 подписей потерпевших.

Женщины дошли аж до начальника Следственного комитета по Москве Александра Дрыманова. Большой начальник распорядился немедленно начать следствие.

— Дело-то завели еще в марте 2016-го. Но расследуют его в том же СК Северного округа, где мы уже неоднократно получали отказ.

Валентина мучается со своим лицом вот уже три года.

— Я пришла к Коростылевой на консультацию, так как зимой кожа на лице сильно шелушилась. Она тут же заявила, что в моем возрасте — 40 лет — пора уже начать колоться, так как маски и кремы уже не помогут. И тут же сделала мне инъекцию, сказала, что это гиалуроновая кислота — безвредный препарат, который рассосется примерно через полгода. Но проблемы у меня начались в тот же день. Все лицо распухло и болело. Наташа сказала — это реакция организма, посоветовала попить антигистаминное. Три недели я сидела дома и даже с собакой не могла выйти. В итоге после курса антибиотиков мне полегчало, но ненадолго. Однажды утром я проснулась с абсолютно опухшим глазом.

Врачи не сразу поняли, в чем дело — глаз заплыл, но ни воспаления, ни гноя под кожей не было. Только сделав все анализы, удалось определить, что причина опухоли — инородное тело.

— Так я узнала, что Коростылева под видом гиалуроновой кислоты вколола мне биополимерный гель. Он распался на тысячи мелких частиц, и организм эти частицы начал отторгать. В итоге в Институте им. Сеченова мне сказали идти к пластическим хирургам. Извлечением биополимера из организма занимаются единицы врачей у нас в России. За рубежом таких специалистов вообще нет, потому что они не сталкиваются с подобным — полимер строго запрещен в США, Европе и других странах. Врач в клинике пластической хирургии сделал мне УЗИ и сказала, что обрадовать меня ей нечем — вещества во мне очень много. Его нужно удалять, полностью срезав часть моего лицевого подкожного жира. Заполнять образовавшиеся на лице ямы нужно будет жиром с ягодиц. Все это сложнейшие и дорогостоящие операции стоимостью больше 400 000. Денег на все это у меня нет.

Когда Валентина с результатами обследования пришла к Коростылевой, та вообще сделала вид, что ее не знает. Так началась борьба с незадачливым косметологом — на всевозможных форумах Барышева поместила объявления о поиске пострадавших. Количество жертв Коростылевой растет каждый день. Официально признанных пострадавших 47 человек. Всего же через Интернет о последствиях уколов рассказали около 300 женщин.

И пока полиция бездействует, женщины сами предпринимают всевозможные попытки, чтобы обезвредить Коростылеву.

— Мы находим, где она принимает — Наташа регулярно переезжает с места на место, сейчас вообще практикует на квартире, — и устраиваем там пикеты. Стоим с транспарантами: «Здесь колют вредный биополимер», чтобы другие женщины не попали. Очень надеемся, что органы все же как-то возьмутся за свою работу и обезвредят этого горе-специалиста.

«СК РФ возбудил уголовное дело в отношении Коростылевой Н.В., которая несколько лет у себя на дому оказывала косметические услуги, не отвечающие требованиям безопасности, — говорит адвокат потерпевших Александр Карабанов. — Под видом «уколов красоты» Коростылева Н.В. осуществляла инъекции различных суррогатных препаратов, которые в последующем провоцировали серьезные воспаления мягких тканей. Сейчас по делу зафиксировано порядка 50 потерпевших. И с каждым днем это число растет. Хочу предостеречь всех женщин: не ходите в сомнительные клиники и к сомнительным косметологам. Перед процедурой попросите врача показать вам лицензию, диплом и сертификаты препаратов, которые вам рекомендованы. Не соглашайтесь ни на какие услуги без заключения официального договора и подписанного вами информированного согласия о процедуре и ее возможных последствиях».

Дина КАРПИЦКАЯ.

СВОБОДНАЯ ТЕМА

Михаил ДЕЛЯГИН, директор Института проблем глобализации

ПРОСТОЕ РЕШЕНИЕ ДЛЯ ЖИЛИЩНОГО КРИЗИСА

Пора вводить принудительный выкуп годами пустующих квартир

Квартирный вопрос только испортил их.
М.А.Булгаков

Кажется смешным, но люди приобретают такое жилье.
Первый вице-премьер Шувалов о квартирах в 20 кв. м

В конце XIX века, когда гигиена стала наукой, немецкие ученые установили: для нормальной жизни на человека должно приходиться 25 кубометров воздуха.

В 1919 году, когда большевики еще в аду Гражданской войны стали устанавливать правила нормальной жизни, они взяли этот показатель, поделили на высоту потолка в три метра и получили норму в 8,25 кв. м на человека. По ней подселяли в коммуналки — не думая, правда, что мебель и другие вещи имеют объем и вытесняют часть необходимого воздуха.

В «хрущобах» высоту комнат опустили до 2,5, а то и до 2,2 метра и увеличили санитарный минимум до 12 кв. м.

А в 1970-е годы с ростом благосостояния и внимания к качеству жизни было установлено, что из-за загрязнений человеку надо уже не 25, а минимум 50 куб. м воздуха. И при потолке в 3 метра надо минимум 17 кв. м жилья, а при потолке в 2,5 метра — 20!

Современные стандарты ООН и вовсе требуют 30 кв. м (жилой, а не общей площади!) на человека.

В России обеспеченность жильем выросла с 2000 года с более чем 19 до почти 24 кв. м общей (!) площади. Но в нее входят и пустующие инвестиционные квартиры, и хоромы с сотней «квадратов» на человека. Большинство россиян живут в недопустимых с санитарной точки зрения условиях.

В общежитиях же, где живет 2,6 млн чел. (и не только выселенных должников по ипотеке или ЖКХ, но и, например, сотрудники ряда органов правоохраны), норма — 6 кв. м на человека. Хуже, чем в Гражданскую войну: это уровень ночлежек для бедных в XIX веке в Великобритании!

При советской власти семьи надо было переселять в большие квартиры, если на человека приходилось менее 12 кв. м. Сейчас эта норма в ряде регионов снижена до 9 кв. м — и о расселении даже по санитарному минимуму нет и речи.

Да, в СССР люди стояли в очереди на квартиру долгие годы, но эта очередь двигалась, а жилье было бесплатным (для обеспеченных были и кооперативы, и даже порой кредит по ничтожным ставкам).

По оценкам, обеспеченность жильем выше среднего уровня лишь у 41% россиян. У 10% на человека приходится 10–12 кв. м, а еще у 10% менее 10 кв. м — и государство ничего никому не обязано: мол, «денег нет, но вы держитесь»!

Правда, оно еще признает некогда конституционное право на жилье некоторых категорий граждан. Военнослужащих, «чернобыльцев», «афганцев» на начало прошлого года стояло в очередях на жилье чуть меньше 300 тыс. чел. и еще 376 тысяч молодых семей, нуждающихся в улучшении жилищных условий. Успехи есть, но они недостаточны.

При покупке жилья молодыми семьями субсидируется до 40% их цены, но та часто занижается (в прошлом году в Санкт-Петербурге, по оценкам, вдвое).

В 2004 году цена квартиры в 54 кв. м составляла зарплату работающих мужа и жены за 4 года (при двух иждивенцах она меньше санитарной нормы), а через 10 лет, несмотря на до сих пор составляющий гордость лидера «Единой России» Медведева проект «Доступное жилье», он сократился лишь до 3,9 года.

По методике ООН жилье доступно, если для его покупки надо копить до 3 лет, и полностью недоступно, если надо копить более 5 лет. В России самый оптимистичный региональный минимум составляет аж 7 лет.

А ведь помимо площади жилья есть проблема его качества.

Примерно 20% населения регионов имеют более 18 кв. м общей (а не жилой!) площади на человека. Но эти «излишки» в основном старые дома бедняков. По оценкам, лишь четверть жителей регионов имеет жилье по федеральным нормам (отдельное, со всеми удобствами, не менее 18 кв. м на человека).

Несмотря на усилия государства, на начало 2013 года в регионах требовалась замена 42,5% водопроводных, 35,9% канализационных, 26,6% теплосетей (потери тепла в них выросли с 7,2% в 2000 году до 10%). Не имели водоснабжения 31 млн чел., горячей воды — 49 млн, водоотведения — 37 млн, централизованного отопления — 24 млн чел.

Доля ветхого и аварийного жилья при советской власти составляла 1,3% (на конец 1990 года), а аварийным было лишь 3,3 млн кв. м против 28,9 млн ветхого.

К концу 2000 года доля ветхого и аварийного жилья увеличилась до 2,4%, а в 2005 году достигла максимума — 3,2%. Снижение началось лишь в 2009 году, к концу 2013 года — до 2,8%. При этом если площадь ветхого жилья выросла за постсоветское время в 2,4 раза (до 70,1 млн кв. м), то аварийного, жить в котором опасно, — аж в в 7,2 раза, до 23,8 млн кв. м.

Но эти данные условны. Росстат указывает: «В связи с отсутствием нормативно-правового акта, устанавливающего порядок государственного учета жилищного фонда... информация за 2013 год сформирована... не по полному кругу собственников жилищного фонда».

И за последующие годы открытой официальной информации нет (ее обещают получить лишь в середине этого года). Для сбора налогов кадастровая оценка есть по всему жилью, а вот для учета проблем людей (и для большей достоверности того же кадастра, кстати) всем государством никак не могли родить нормативно-правовой акт.

Около половины домов нуждается в капремонте. Президент Путин отметил: в России в год капитально ремонтируется около 50 млн кв. м жилья, что грозит коммунальной катастрофой.

Обязательные платежи на капремонт отданы на откуп регионам, и даже в похожих городах они различаются впятеро.

Более того: перед сбором средств на капремонт государство обязано привести жилье в нормативное состояние, если оно при приватизации передавалось в ненадлежащем виде.

А маховик жилищного строительства между тем останавливается. В I квартале 2015 года ввод жилья в строй превышал прошлогодний уровень на 33,5%, и даже во II квартале превышение (2,0%) еще сохранялось. Но уже в III квартале спад составил 6,2%, в IV квартале — 7,5%, а в январе–апреле этого года — 14,3%.

Россия объята жесточайшим жилищным кризисом, сопоставимым с временем позднего Сталина. Хотя сравнение некорректно: тогда страна уверенно поднималась из руин чудовищной войны, а сейчас она по-прежнему раздавлена либеральной социально-экономической политикой «лихих 90-х».

Отсутствие жилья лишает огромные массы людей самой возможности создать семью.

Правда, строительство лишь смягчало жилищный кризис из-за монопольно завышенной цены жилья. В результате новые кварталы в основном раскупались в инвестиционных целях или улучшали жизнь среднего класса, который мог тянуть грабительски дорогую ипотеку. Шутка о том, что замена преступнику смертной казни ипотекой на 25 лет воспринимается как бессмысленное зверство, все менее смешна.

Основная масса россиян не имеет шансов на улучшение жилищных условий вне зависимости от остроты своих проблем.

Удешевление жилья из-за кризиса облегчает ситуацию лишь имевшим крупные сбережения: для остальных снижение цены компенсируется падением доходов, ростом неопределенности, удорожанием кредита и повседневной жизни.

Поэтому спад строительства мало влияет на остроту кризиса: жилье слишком дорого и покупалось в прошлом во многом для инвестиции. Его не продают, так как владельцы имеют запас прочности и надеются на рост цен, а сдавать его в аренду хлопотно и из-за падения цен не очень выгодно, и часто его держат пустым.

Это чудовищный парадокс: масса пустующего жилья усиливает его нехватку!

Простейший выход из ситуации — принудительный выкуп его, начиная, например, с третьей квартиры, государством по себестоимости (без ее завышения коррупцией, бюрократизмом и просто спекуляциями) с некоторой нормативной прибылью и передачей в социальную аренду.

Менее грубый выход нашли во Франции: налог на пустующее жилье в городах с населением более 50 тыс. чел. Квартира там может безнаказанно пустовать лишь год. Во второй год она облагается налогом в 12,5%, а с третьего года — в 25% от вмененного арендного дохода. Если собственник — фирма, ставки выше.

Так владелец пустующего жилья экономически принуждается к сдаче его в аренду, что увеличивает предложение, удешевляет аренду и делает ее более доступной.

Пренебрежение этой мерой, продолжение игнорирования обостряющегося жилищного кризиса продолжат общий курс правительства, лидера «Единой России» Медведева на доведение людей до отчаяния и с каждым днем будут повышать вероятность реализации простейшего, насильственного пути решения жилищной проблемы.

МОЯ МОСКВА

НОВЫЕ ДОРОГИ НОВОЙ МОСКВЫ

Развитие присоединенных территорий идет полным ходом

1 июня исполнится ровно четыре года, как Москва приросла новыми территориями. Произошло беспрецедентное увеличение площади столицы. Москвой стали называться 10 420 кв. км лесов, озер, рек, деревень, дачных участков, небольших городов. Два округа — Новомосковский и Троицкий — в 1,5 раза превышают Старую Москву и являются самыми большими в столице. Проблем на вновь обретенных территориях хватает, и самая серьезная из них транспортная. Но московские власти засучили рукава и принялись за комплексное и глобальное решение проблем, стремясь привести Новую Москву в порядок. И дело давно и основательно сдвинулось с мертвой точки.

Залог любой успешной операции — это тщательное планирование. Поэтому и был разработан генеральный план развития и правила землепользования и застройки двух новых округов. Генеральный план прошел публичные слушания, вызвавшие оживленные дискуссии.

— Все вопросы, которые были заданы в ходе публичных слушаний, нашли отражение в новой редакции генерального плана, который сейчас находится на согласовании, — говорит руководитель Департамента развития новых территорий Москвы Владимир Жидкин. — Согласование такого большого документа — дело сложное. Есть большое количество вопросов, которые нужно будет решить с Московской областью. Эти вопросы касаются дорог, размещения полигонов, технопарков, индустриальных парков. Все их мы обсудили с представителями области и уже сегодня подписан протокол согласительного совещания.

Территория всей Новой Москвы была разбита на более чем 80 участков, по каждому из которых разрабатывался детальный проект планировки. Это было сделано для того, чтобы на каждом из этих участков кроме жилья в обязательном порядке были также объекты коммерческой недвижимости для возможности организации рабочих мест в непосредственной близости от дома, социальные объекты и объекты обслуживания (коммунальные, парки, рекреационные зоны, дороги, инженерные коммуникации). Все эти проекты планировок пройдут публичные слушания, чтобы жители могли сами оценить открывшиеся возможности и высказать свои пожелания.

— Мы планируем построить город, в котором к 2035 году будет проживать 2 млн человек, город, в котором можно будет разместить около 1 млн рабочих мест, — говорит Владимир Жидкин. — Да, это больше, чем количество трудоспособного населения. Но мы считаем, что рабочих мест должно быть больше, чтобы там могли трудиться и жители исторической Москвы, жители Солнцево, жители Бутово, а также районов, которые прилегают к МКАДу.

Решить проблемы транспортной доступности всех населенных пунктов призваны поперечные дороги, которые строятся с расстоянием между друг другом не менее 2 километров. Все эти дороги будут сопрягаться с соответствующими трассами в Московской области. Всего планируется построить 700 километров новых дорог и реконструировать 600 километров старых. Уже сейчас идет масштабная реконструкция Калужского шоссе, первый этап которой планируется завершить в 2017 году.

Будет в этой части столицы и метро. Здесь планируется построить 45 километров подземных линий. До Коммунарки будет продлена Сокольническая линия от станции «Саларьево». Этот участок метро пройдет по территориям поселений Московский и Сосенское вдоль магистрали Солнцево — Бутово — Видное. Конечной станцией станет Административно-деловой центр в деревне Столбово в районе Коммунарки. Пока конечной...

Большое значение московское правительство придает сохранению уникальной природной среды новых территорий. Планируется создание 86 парков. Строительство двух из них начнется в скором времени. Это парк в деревне Рассказовка и тематический парк в поселке Рогово, уникальном тем, что по территории этого населенного пункта прошло три войны — Польско-Литовская интервенция начала XVII века, война 1812 года и Великая Отечественная. Кстати, многие парки из этих 86 будут построены на деньги застройщиков Новой Москвы, ведь обязательным условием для них является обеспечение своих жилых районов всей необходимой социальной, дорожной инфраструктурой, коммерческой недвижимостью для возможности создания рабочих мест. Темпы строительства недвижимости из года в год увеличиваются на 10—20%.

MOS.RU

За прошедшие 4 года на новых территориях построено 23 детских сада, 8 школ, 9 объектов здравоохранения. В 2016 году количество введенных в строй социальных объектов возрастет. К перечню добавятся 1 подстанция скорой помощи и 4 пожарных депо. Больше половины этих объектов строятся за счет внебюджетных источников.

Общий объем инвестиций, который предположительно будет вложен в Новую Москву, — 7 трлн рублей. В эту сумму войдет стоимость объектов жилой и нежилой недвижимости — за счет частных инвесторов, инженерные коммуникации — за счет ресурсосберегающих организаций и транспортная инфраструктура за счет города.

— Недавно Сергеем Семеновичем Собяниным принято решение дополнительно выделить средства на строительство дорог на ближайшие два года в объеме 11 млрд рублей, — рассказывает Владимир Жидкин . — Одна дорога соединит пос. Московский от станции метро «Саларьево», чтобы люди не выезжали на Киевское шоссе. Так же мы начали проектировать дорогу, которая пройдет вокруг Троицка на Калужское шоссе. Две дороги соединят транспортную сеть Рязановского поселения с Курским направлением железной дороги. Транспортная ситуация на территории Новой Москвы постоянно мониторится, и там, где возникают локальные проблемы, принимается решение о строительстве дополнительных дорог.

Дарья СОЛОВЕЙ.

ВЫСТАВКА

К НАМ – И РАФАЭЛЬ

ГМИИ им. Пушкина в сентябре представит живопись, графику и скульптуру итальянского мастера

Автопортрет 1506 года.

Готовьтесь, в сентябре Москва встанет в очередь — на первую в России выставку Рафаэля. ГМИИ им. Пушкина надеется (пока не все договоренности закреплены на бумаге) представить 10 картин, 9 рисунков и 2 скульптуры мастера из итальянских музеев, в основном из флорентийских галерей Уффици и Палатина. Сопровождать работы на выставке будет всего одна вещь из российской коллекции — «Дама за туалетом, или Форнарина» ученика Рафаэля Джулио Романо; сейчас полотно удачно дополняет «Олимпию» Мане.

Рафаэль — это символ Италии и один из главных представителей эпохи Возрождения. Внешне его искусство очень спокойное, однако войти в него трудно. Для быстрого преодоления барьера выставку выстроят так, чтобы передать значение мастера для России. Помогут в этом знаковые работы Рафаэля: парные портреты Аньоло Дони и его супруги Маддалены Стоцци, «Мадонна в кресле» и, конечно, знаменитый автопортрет.

На нем Рафаэль такой, каким описал его Джорджо Вазари: «Он был от природы одарен той скромностью и той ласковостью, что можно иногда наблюдать у людей, которые более других умеют присоединять к естественному благорасположению прекраснейшее украшение чарующей любезности, проявляющей себя во всем и при всех обстоятельствах одинаково милой и приятной». А первый секретарь Папы Льва X, математик Яков Циглер, характеризуя творческие качества Рафаэля, назвал его «первым среди всех живописцев в области как теории, так и практики, а кроме того, и архитектором столь большого дарования, что придумывает и приводит в исполнение вещи, представлявшиеся людям самого высокого ума неосуществимыми». Кстати, архитектором Рафаэля считали еще и в живописи, так как он филигранно передавал масштаб и пропорции.

— То, что Рафаэль — художник номер один в мировом искусстве, не зависит от наших симпатий, это давно утвердилось исторически, — говорит куратор выставки, хранитель итальянской живописи в музее Виктория Маркова. — Именно он стал главным выразителем идей Ренессанса, поскольку уловил формулу гармонии внешности человека и его внутреннего мира. Это не удавалось ни Леонардо, ни Микеланджело, ни Тициану.

В итоге мастер стал мифом, который распространился в России благодаря Жуковскому и Кюхельбекеру. Наша культура выросла на Рафаэле; один Достоевский упоминал его где только мог (в «Подростке», «Братьях Карамазовых», «Бесах»). Но чаще всего к итальянскому мастеру обращался Пушкин, начиная с раннего стихотворения «Монах» до последней любовной лирики, где поэт сравнивает даму своего сердца с рафаэлевской Мадонной. Кстати, художник родился и умер в один день, прожив 37 лет, в точности как Александр Сергеевич. Белинский же утверждал, что между Пушкиным и Рафаэлем глубокая связь: поэт сформировал основы культуры русской, а художник — мировой.

В ГМИИ им. Пушкина вообще выдастся итальянская осень. Помимо Рафаэля здесь покажут экспозицию работ Джованни Пиранези, которая объяснит влияние архитектора на живопись. А в ближайшем будущем, как намекнула г-жа Маркова, один из проектов посвятят и Караваджо.

Ксения КОРОБЕЙНИКОВА.

ГЛАВНАЯ ТЕМА

AP

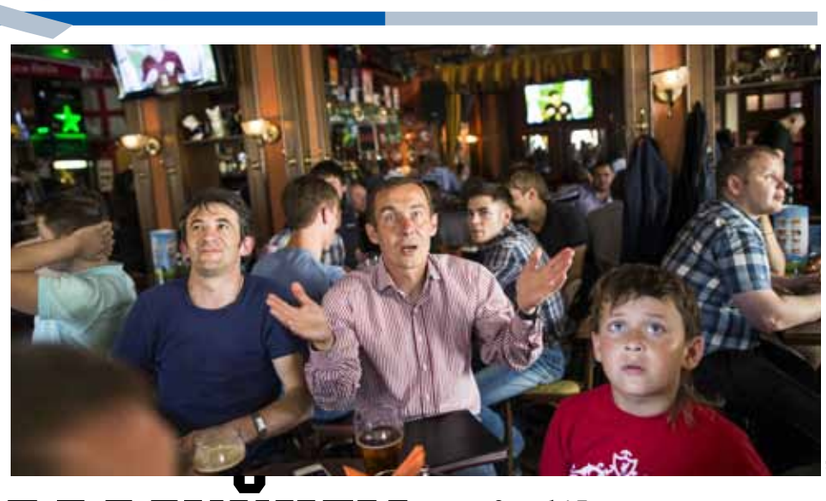
AP

РУССКИЙ С ВАЛЛИЙЦЕМ БРАТЬЯ НАВЕК

Наш спецкор Алексей ЛЕБЕДЕВ передает с Евро-2016

Я пишу эти строки, когда еще не знаю, как закончится матч между сборными России и Уэльса на Евро-2016 — матч, который, отвечая на мой вопрос, наш тренер Леонид Слуцкий назвал одним из главных в жизни. А форвард «Краснодара» Федор Смолов и вовсе — однозначно главным.

Не знаю я и того, какая будет обстановка на стадионе в Тулузе, случатся ли эксцессы подобные тем, что произошли на Евро-2016 не только на встрече России и Англии, но и на матче Хорватии с Чехией, и на сражении Венгрии и Исландии: причем повсюду отличились бывшие товарищи по социалистическому лагерю.

Но я практически не сомневаюсь: на игре Россия—Уэльс опасаться за безопасность зрителей и участников особенно не стоит. Поскольку еще накануне возникло четкое ощущение: делить-то нам с валлийцами нечего, кроме, конечно, места в 1/8 финала, которое, так уж сложилось, едва ли достанется и той, и другой команде (чтобы такое произошло, необходима целая комбинация факторов, начиная с победы России над Уэльсом и Англии над Словакией).

Достаточно сказать, что пишу я все это под душераздирающие крики «фак оф Ингланд, Раша энд Уэлз» (переводить не будем?) под окнами отеля: новые наши друзья в красно-зеленых футболках с изображением дракона уже, судя по всему, пообедали, поправили подорванное ночью здоровье — и с удовольствием повторяют новенькую кричалку совместного русско-валлийского производства, под которую накануне мы братались.

Не все, может быть, знают, что потомкам древних кельтов совершенно не за что любить англичан — наследников завоевателей и покорителей Британских островов. «Давным-давно ведь, — просвещал меня под пинту доброго пенного остановившийся в том же отеле, что и мы с коллегами, путешествующими на автобусе со слоганом «Россия любит футбол» на борту, преподаватель истории из Кардиффа Джейми, — валлийские государства занимали большую часть современной Великобритании, а потом они пришли и начали убивать наших предков — так что правильно ваши ребята им в Марселе накостыляли!»

Тут я, конечно, с агрессивным учителем соглашаться не стал: вдруг там и невиновные пострадали? Но посыл его был вполне понятен.

■■■

«Наверное, будет ничья — наши сборные примерно равны по силам. Может быть, средний уровень у вас чуть выше. Зато у нас есть Гарет Бэйл, Арон Рэмзи, а главное — Джо Аллен, главный любимец всего Уэльса!» — говорили мне те самые валлийские фанаты накануне матча.

Вынужденно соглашался с ними: после потери Алана Дзагоева и учитывая то, что Роман Широков нынче не в той форме, как, скажем, года 3 назад, я лично не видел в нашей команде футболиста, способного зажечь на поле так же, как вышеперечисленные валлийские звезды. Так же, как они, решить эпизод в нашу пользу в тяжелейший момент. Впрочем, так хотелось ошибиться!

А вот главный тренер сборной Уэльса Крис Коулмэн перед игрой откровенно скромничал: «Россия в чем-то даже сильнее. Абсолютно не удивлюсь, если она победит. У нас молодая команда, которая впервые участвует в таком крупном турнире. И она вполне может проявить себя на чемпионате мира-2018, например».

■■■

А вот на воскресной пресс-конференции российской сборной, в которой принимали участие Леонид Слуцкий и Федор Смолов, форвард, которого, впрочем, наш штаб на турнире использует как крайнего атакующего хавбека, наибольшее оживление вызвал упомянутый уже мной вопрос от спецкора «МК»:

— Леонид Викторович и Федор, что чувствуете перед игрой? Есть ощущение, что предстоит самый важный матч в карьере: соответственно тренерской и игроцкой?

Смолов ответил сразу:

— Конечно, есть. Самый важный матч в карьере, безусловно! Хочется, конечно, провести здесь больше чем три игры. Чтобы были и дальше самые главные матчи.

— Наверное, самым главным матчем для тебя пока был — в футболке сборной России — финал крупного юношеского турнира памяти Валентина Гранаткина, в котором вы победили под руководством Андрея Талалаева?

— Возможно, — улыбнулся Федор. — Тогда, кстати, я забил дважды.

— Желаю здесь с Уэльсом сделать то же самое!

— Спасибо! Постараюсь, конечно: но вообще я готов ради команды играть на любой позиции. И на острие атаки, и на фланге.

...Слуцкий же, отвечая, задумался:

— Это один из самых важных матчей, так скажем. И одно из главных событий в жизни. Были, безусловно, у меня в карьере и другие ответственные встречи. Но, пожалуй, для нынешнего созыва сборной — это самая важная игра.

— Вы обычно перед игрой отключаете телефон за сутки. Сейчас за два дня отключили?

— Да нет, делаю все как обычно.

■■■

Хорошо знающие Леонида Слуцкого люди уверили меня тем временем, что сейчас он нервничает уже гораздо меньше, нежели перед играми со Словакией (проигрыш) и Англией (ничья, чудом вырванная на последних секундах).

И так хотелось считать это добрым знаком и верить в необходимую нам кровь из носу победу!..

МЕЖДУ ТЕМ

Союз европейских футбольных ассоциаций разрешил сборной России выйти на матч третьего тура группового раунда против команды Уэльса в черных траурных повязках в знак памяти по погибшим в Карелии детям. Такое решение было принято за четыре часа до стартового свистка по инициативе российских игроков. «Эта страшная трагедия потрясла всех нас, и мы выражаем семьям погибших искренние соболезнования. После согласования со всеми инстанциями принято решение провести матч в черных траурных повязках», — сообщил корреспонденту «МК» пресс-атташе Российского футбольного союза Игорь Владимиров.

СОЦСЕТИ

ЛУЧШИЙ ВАШ ПОДАРОЧЕК — ЭТО МЫ

Что общего у братьев Березуцких и Фрэнка Лэмпарда?

AP

Пока сборная России готовится к своему ключевому матчу (он будет сыгран уже после подписания номера в печать), жизнь в Инстаграме протекает в своем будничном формате. Если бы не праздничные моменты, которые украшают футбол не хуже красивых голов. Например, дни рождения любимых игроков...

20 июня встречают свое 34-летие и 38-летие три игрока, фамилии которых наверняка известны даже не искушенным в футболе людям, — Василий и Алексей Березуцкие, полузащитники сборной России, и бывший полузащитник сборной Англии Фрэнк Лэмпард, соответственно. И если российские братья-близнецы отметят свой праздник на поле, будем надеяться, да что там, искренне желаем, чтобы празднование прошло с забитыми голами, то английский игрок делает это в более расслабленной обстановке с бокалом явно очень вкусного напитка. Мы же, в свою очередь, от души желаем именинникам крепкого здоровья, а также непроходящей любви нас, футбольных болельщиков всех стран.

INSTAGRAM.COM

INSTAGRAM.COM

Тем временем остальные сборные с радостью делятся моментами жизни, о которых потом будут с пиететом рассказывать детям и внукам. Например, сборная Германии отправляется на матч против Северной Ирландии в Париж на своем фирменном самолете, оформленном в соответствующем стиле. Судя по селфи Мануэля Нойера и Бастиана Швайнштайгера, настроение в команде отличное, несмотря на 4 очка после двух игр и весьма неуступчивый характер соперника.

За пределами чемпионата Европы по футболу тем временем спортивная жизнь преподносит свои приятные сюрпризы — Тимофей Мозгов и Александр Каун в составе команды «Кливленд» стали первыми россиянами, которые выиграли чемпионат НБА, о чем легко понять по фотографии Тимофея в Инстаграме. Дело за футбольной сборной... А уж сигары найдутся.

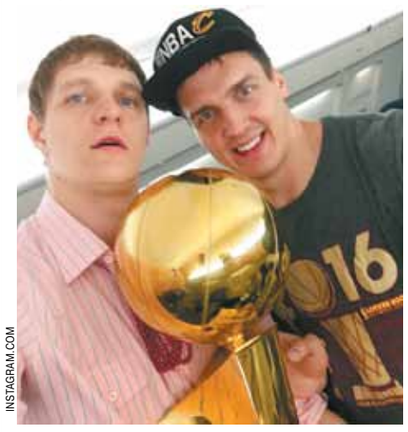
INSTAGRAM.COM

Татьяна АРТЮХОВА.

ЧАС ИКС

с 1-й стр.

МОК ПРОСТИТ?

ВЯЧЕСЛАВ ФЕТИСОВ, ДВУКРАТНЫЙ ОЛИМПИЙСКИЙ ЧЕМПИОН ПО ХОККЕЮ, С 2002 ПО 2008 ГОДЫ — РУКОВОДИТЕЛЬ РОССИЙСКОГО СПОРТА:

ГЕННАДИЙ ЧЕРКАСОВ

— Что произойдет в Лозанне во вторник — гадать не могу. Ситуация подвешенная уже больше года; у нас в России 4 члена МОК и профильный министр. И если они работали над устранением проблемы, все должно быть нормально.

Когда я руководил российским спортом, ко мне пришли те, кого Политбюро ЦК КПСС не пустило на Игры в Лос-Анджелес, с вопросом: «Мы видели готовящиеся списки на ежемесячные выплаты как чемпионам и призерам — почему нас в них нет?» И мне пришлось ответить, что, к сожалению, турнир «Дружба-84» — это не Олимпийские игры, выплаты невозможны по закону. Но я понимаю, что для людей это настоящая трагедия: во многих видах спорта существуют возрастные ограничения, и если человек готовился, возможно, к единственным в карьере Играм — представьте его состояние.

Но глобальное решение МОК просто так принять не может; надеюсь, ребята поедут в Рио, и мы будем за них болеть. Есть крайняя инстанция — арбитражный суд в Лозанне, там работают компетентные люди. Хотя после отстранения легкоатлетов Россия туда не обратилась. А есть правило: если не подал апелляцию — значит, частично признаешь вину. Обидно прежде всего за спортсменов. Будем ждать и надеяться на лучшее.

ВЯЧЕСЛАВ КОЛОСКОВ, ПОЧЕТНЫЙ ПРЕЗИДЕНТ РФС, ДО 2005 ГОДА — ВИЦЕ-ПРЕЗИДЕНТ ФИФА:

ГЕННАДИЙ ЧЕРКАСОВ

— У меня ощущение, что не случайно 17 июня, за 4 дня до собрания МОК, в Der Spiegel появляется статья о том, что МОК рассмотрит вопрос об участии всей олимпийской команды России. Это определенная провокация — она возбудила и руководство спорта, и самих спортсменов. А глава организации Томас Бах не хочет ссориться с Россией. Он лояльный международный деятель. И в конце концов будет принято компромиссное решение: при чем, скажем, российские гребцы или борцы? Ну а некоторым атлетам, думаю, разрешат индивидуально выступать. И Бах войдет в историю олимпийского движения как миротворец.

К футболу эта история отношения иметь не будет: у наших игроков неоднократно брали пробы — у «Ростова», у сборной страны... Ситуация с болельщиками на чемпионате Европы — тоже ни при чем. Не будем привязывать два разных события, иначе скатимся до теории заговора. Но вот то, что французы плохо подготовили турнир, — это факт.

Корреспонденты «МК» связались с олимпийцами, которые вынуждены были не ехать на Игры-1984, и поинтересовались, как те на это отреагировали.

— Вот представьте, когда ты затратил много сил, труда, энергии, испытываешь огромное напряжение — и тут в какой-то момент тебе говорят: «Извините, ничего не будет», ты испытываешь страшное разочарование, — рассказывает **Александр АКСИНИН**, советский легкоатлет, бегун, чемпион Олимпийских игр-1980, бронзовый призер Олимпийских игр-1976. — Для меня это должна была быть уже третья Олимпиада, но все равно разочарование было такой силы, что я просто решил завершить спортивную карьеру.

— Разочарование? Описать это чувство словами очень трудно, — говорит **Иоланда ЧЕН**, экс-рекордсменка мира в тройном прыжке в закрытых помещениях, заслуженный мастер спорта России. — Ведь легкая атлетика — это не командный вид спорта, а индивидуальный. Здесь ты наедине с собой и тренером. Я обожаю спорт знаете за что? За предвкушение. Соревнований, борьбы... Предвкушение какого-то результата, особенно если ты очень долго к нему готовился. Это очень сильное чувство. Оно как наркотик в хорошем смысле. И вот вы чего-то ждете, ждете, ждете очень сильно — и вдруг этого не происходит.

Столько лет готовиться — и все впустую! Передать словами, что испытывают сейчас и спортсмены, и их тренеры, очень сложно. Мы все так болели сейчас за наших легкоатлетов, так переживали, так надеялись, что здравый смысл восторжествует... И тут — такое.

Конечно, земля не перевернется, Россия не исчезнет с карты мира, не произойдет никаких катаклизмов, если мы не поедем, и Олимпийские игры пройдут без нас. Но все равно это ужасно.

Я помню свое состояние, когда нам объявили, что мы не поедем в Лос-Анджелес. К нам тогда на сборы в Сочи приехали спортивные чиновники и объявили, что «мы приняли решение не ехать». Тогда это вроде как было наше решение — бойкотировать Олимпиаду.

Состояние у нас было чудовищное. Мы готовились, бегали, тренировались, ходили на процедуры... А после того сообщения мы сели вечером все обсуждать и даже напились с горя. Нам сказали, что будут альтернативные соревнования, но большой радости это, конечно, не вызвало. Мы продолжали и тренироваться, и выступать, но все это было уже без куража.

На самом деле те, кто сейчас принял это решение, подставили не только нас — они подставили людей, которые будут выступать на этой Олимпиаде в наше отсутствие. Победа будет неполноценной.

То же было и после Олимпиады в Лос-Анджелесе. Я много разговаривала и встречалась со своими коллегами из сборных других стран, когда они стали олимпийскими чемпионами на тех Играх. Они все говорили: «Ну, есть неприятный осадок. И нас в наших странах тоже считают неполноценными чемпионами». И если говорят об олимпийских чемпионах 1984 года, то вроде как и чемпион, но немного не такой, как все остальные. И это все будет преследовать теперь победителей Олимпийских игр 2016 года в Рио. Так что на самом деле проиграли не только мы, но и они тоже.

Ольга БЕЖСКАЯ, Дмитрий ЛЮБИМОВ.

СПРАВКА “МК”

Слово «бойкот» применительно к неучастию советских спортсменов на Играх-1984 появилось уже потом. Официально же обоснование звучало так: «Ввиду грубого нарушения американской стороной Олимпийской хартии, отсутствия должных мер обеспечения безопасности для делегации СССР и развернутой в США антисоветской кампании». Этот документ увидел свет в конце апреля 1984 года (хотя еще в ноябре член Политбюро Гейдар Алиев пообещал «не опускаться до уровня Картера», то есть не повторять американский отказ участвовать в Играх «Москва-1980»). И уже 8 мая НОК СССР утвердил решение, которое испортило карьеру целому поколению спортсменов.

РЕПЛИКА

Ирина СТЕПАНЦЕВА, обозреватель отдела спорта

ЧЕРНЫЙ ВТОРНИК — ИЛИ ПРОНЕСЕТ?

Сегодня Олимпийское собрание скажет нам «что-то», и сказанное — в любом случае — будет жестким. Заседание МОК, без сомнения, подтвердит отстранение российской легкой атлетики от участия в Олимпийских играх. А может, и пойдет дальше, если победит точка зрения, что системность применения допинга в России доказана. Мы можем вновь оказаться «впереди планеты всей». Только такого первенства не захочет никто.

Речь на заседании МОК пойдет именно о коллективной ответственности за нарушение антидопинговых правил. Всех российских спортсменов загнали под одно одеяло. Допинговое, естественно. Аргументы, что у каждого — свое одеяло, это правильно и гигиенично, не принимаются. Любой «чистый» спортсмен в России может быть и мошенником. А то, что нет положительных проб, — не аргумент. Есть нездоровая среда: здоровым в ней быть невозможно.

Если за последние сутки Россией не были предприняты какие-то действия — останемся без Игр. Даже если останутся без них не все, а легкая атлетика и еще пара «проблемных» видов спорта, ощущения праздника не наступит. Какие действия? Не знаю, но ведь политики как-то же договариваются в тупиковых ситуациях.

Мы не просто вляпались в собственное неумение вести спортивное хозяйство, но еще и топтались в «этом» все последнее время. Хотели сохранить лицо в отдельных историях нарушений, затягивали и замалчивали — получили по этому лицу за все сразу. Заявления о том, что мы будем бороться за «чистых» спортсменов, все еще актуальны, но пока не очень убедительны.

Олимпийская заявка закрывается 11 июля. Это — то официальное время, которое у нас есть для борьбы. Если она реальна, борьба...

Да, после Рио тоже будет спорт. И победы, и радость, и надежды. Но если не выберемся из грязи — получим повторение ситуации перед зимними Играми.

Во вторник в Лозанне — заседание МОК. А в Чебоксарах — начался чемпионат России по легкой атлетике. Отборочный к Играм в Рио-де-Жанейро. Большинство сильнейших российских атлетов участвуют: Исинбаева, Шубенков, Конева, Ухов, Кучина, Клишина, Адамс...

Пока кто-то в Чебоксарах выполняет олимпийский норматив, решится ли МОК на беспрецедентный шаг в истории олимпийского движения? Накроет ли снова всю Россию одним грязным одеялом?

КУРЬЕЗ ДНЯ

ФРАНЦИЯ—ШВЕЙЦАРИЯ: РЕКОРД ПО ПОРЧЕ ИНВЕНТАРЯ

3 футболки в первом тайме, целый мяч и еще одна майка во втором — список «жертв» отдельно взятой игры в группе А, где Франция и Швейцария сыграли вничью, и результат устроил обе сборные.

Такого действительно никогда не случалось. Мяч может лопнуть: недаром запасные всегда под рукой. Но нельзя же списывать на умение французов так удачно хватать соперника за одежду.

Швейцарская газета 20 minuten в момент докопалась до истины. Причиной массовой «гибели» футболок стало несовершенство разработки абсолютно нового продукта в исполнении второй по могуществу в мире фирмы-производителя. Эти футболки поступили в распоряжение в ноябре 2015 года, и прошла даже презентация нового дизайна формы «крестоносцев». Тогда с эстетической точки зрения она пришлась болельщикам и игрокам по душе, а капитан Штефан Лихтштайнер назвал ее удобной и практичной.

Материя, из которой сшита футбольная форма, высокотехнологична: в холод она держит тепло от тела, а в жару обладает вентилирующим эффектом. Кроме того, спасает футболиста от надоедливого пота. Одна из версий, почему так произошло, — чудо-ткань попросту не выдержала стирки. А пока мировой гигант устраняет недочеты, Интернет пополнился шутками, самой популярной из которых стала: «Хорошо, что компания не выпускает презервативы...»

Дмитрий ЛЮБИМОВ.

AP

ПОСМОТРИМ

21 июня, вторник

ГРУППА С

СЕВЕРНАЯ ИРЛАНДИЯ — ГЕРМАНИЯ
19.00 (здесь и далее время московское).
Париж. Стадион «Парк де Пренс»
Главный арбитр: Клеман Турпен (Франция)
Потери: - / Бастиан Шванштайгер, Жонатан Та
Предыдущие встречи: -
Трансляция: «Матч ТВ», «Матч! Наш спорт»

На правах действующего чемпиона мира и одного из записных фаворитов любого крупного международного турнира в последние десятилетия сборная Германии позволяет вкатываться в Евро постепенно, отдавая себе отчет, что плей-офф без нее не случится. Йоахим Лев прекрасно понимает, к какому моменту его подопечные должны выйти на пик формы, и этот момент еще не наступил. Главный тренер продолжает поиски оптимального сочетания игроков в линии атаки. Дракслер, Шюррле, Гомес, Гетце, Мюллер — из этого квинтета неприкосновенен пока лишь последний. А вот автор победного гола Марио Гетце в качестве наконечника атакующего копья пока выглядит не очень убедительно. Впрочем, матч с североирландцами — отличная разминка перед плей-офф, в которой можно и поэкспериментировать, и настроение поднять.

Что касается британцев, то они едва ли имеют шансы разжиться очками в этой встрече — уж больно разнится класс соперников. Команда О'Нила уже забила свой первый гол и одержала первую победу на Евро. Ниже третьей строчки уже не опуститься, но и больше трех очков не набрать.

УКРАИНА—ПОЛЬША
19.00. Марсель. Стадион «Велодром»
Главный арбитр: Свейн Оддвар Моэн (Норвегия)
Потери: - / -
Предыдущие встречи: +2=1-0, 5:2
Трансляция: «Россия 1», «Матч! Футбол 1»

Сборная Украины потеряла даже теоретические шансы на выход из группы. С 3 очками команда Фоменко не поднимется выше последней строчки, ведь в случае равенства очков с североирландцами последние будут выше по личным встречам. Так что желто-синие могут разве что красиво хлопнуть дверью.

Но сделать это будет крайне сложно. Пожалуй, именно стремительные и взрывные поляки являются самым неудобным соперником для Украины. Статусные немцы позволяли играть, североирландцы уступали в общекомандном мастерстве. Польша же, помимо того, что является одной из самых быстрых команд на турнире, не уступает украинцам ни в одном из игровых компонентов, а Роберт Левандовски — тот козырь, что даст полякам вариативность в атаке.

Положение команд:

	И	В	Н	П	М	О
Германия	2	1	1	0	2-0	4
Польша	2	1	1	0	1-0	4
Сев. Ирландия	2	1	0	1	2-1	3
Украина	2	0	0	2	0-4	0

РЕЗУЛЬТАТЫ

19 июня

Группа А

Швейцария—Франция — 0:0 (0:0).
Судья: Дамир Скомина (Словения).
Пьер Моруа (Лилль).
Румыния—Албания — 0:1 (0:1).
Гол: Садику, 43.
Судья: Павел Краловец (Чехия).
Стад-де-Лион (Лион).

ВОПРОС ДНЯ

КАК АЛБАНИИ УДАЛОСЬ ПОБЕДИТЬ РУМЫН?

Заключительный тур в группе А принес неожиданный результат: албанцы отправили домой румын, забив единственный гол на турнире и получив 3 очка. Правда, их вряд ли окажется достаточно. Оценить игру Албании в групповом раунде мы попросили телекомментатора «Матч ТВ» Артема ШМЕЛЬКОВА.

— Никакого феномена в албанцах нет. Мое мнение: сам нынешний турнир просто ровный, качество определенных групп команд мало чем отличается. Вот как раз Румыния и Албания — это сборные примерно одного уровня. Одни могли лучше выступить в первых двух встречах, но часто бывает, что на третью ресурсов уже не хватает. Албанцам крупно не повезло с Францией в концовке.

— Они забили первый исторический гол в финалах первенств Европы.

— В принципе все решил один-единственный момент, и они его использовали и стали третьими. Но мне кажется, больше 2 команд 2 очка не наберут: это означает, что сборная тоже покинет Евро. Уже то, что они здесь играют, для них достижение. Но это, увы, история из одного ряда: Албания, Румыния, Исландия... И Россия тоже в этой толпе — я бы сказал, безликой массе. Когда нет суперзвезд, как, скажем, Гамшик у словаков, который два гола «придумал», побеждать остается только за счет самоотдачи. А вот ее и не хватает.

— Вообще, результативность на турнире невелика...

— Таких историй, как субботние 7:0 в игре Кубка Америки между Чили и Мексикой, уверяю, на Евро не будет.

AP

Герой всей Албании Армандо Садику.

БОГЕМА

ФУТБОЛ — ЗВЕЗДНАЯ БОЛЕЗНЬ

Как переживают за сборную России наши артисты

Чемпионат Европы по футболу — отличная возможность для того, чтобы вдоволь накричаться и выпустить пар во время матчей, болея за свою страну. «МК» решил выяснить, кто из звезд российского шоу-бизнеса следит за чемпионатом Европы и кто сам не прочь погонять мяч по полю.

Исполнитель **T-Killah** не только следит за футбольными матчами, но и сам каждую неделю принимает в них участие.

— Я люблю футбол и вообще спорт. Единственный вид спорта, в который я не играю, — это хоккей. У меня с друзьями есть любительская команда, с которой мы каждый вторник в любую погоду и время года гоняем мяч на поле. Это наше правило, и оно за долгие годы стало уже традицией. В нашей команде бывали и профессиональные футболисты. В последний раз мы играли с Димой Тарасовым, которого все знают по «Локомотиву». Мы с ним дружим уже много лет, и я, естественно, болею за «Локо»! Очень хочу попасть на чемпионат Европы по футболу во Франции, но из-за сложного гастрольного графика не всегда даже получается посмотреть прямые эфиры игр. Но надеюсь, что я попаду на одну из игр 1/4 финала!

Мало кто знает, что певец Иракли с детства профессионально занимался футболом, а в тринадцать лет уже играл в команде «Спартак» и подавал большие надежды. Правда, вскоре о своей спортивной карьере пришлось забыть — молодой человек полностью посвятил себя музыке. Но, несмотря на это, Иракли не пропускает ни одного матча и всей душой болеет за Россию. Сейчас артист и сам не прочь выйти на поле и с удовольствием обучает мастерству своего сына. И вот как это обычно происходит: «Сынок, сначала посмотри, а потом бей в ворота. Вот молодец! Красавчик!» — ликует Иракли после забитого гола своего чада. Уроки профессионала явно даром не проходят. Кто знает, может, растет новая звезда футбола?

Рад попинать мяч и **Николай Басков,** правда, только на камеру. Чего не сделаешь ради победы России во Франции? Видео со своим неслабым ударом артист выложил в Сеть и сопроводил речью:

— Хочу поддержать нашу сборную России по футболу на чемпионате Европы. Россия ждет вашей победы. Удачи!

Отметим, что данное видеообращение Николай записал до поражения России от Словакии.

Кто сказал, что футбол — мужской вид спорта? Девушки не только умеют всей душой и телом болеть за любимую команду, но порой и сами готовы выйти на поле. Известная модель и телеведущая **Виктория Лопырева** является послом чемпионата мира 2018 года. Эффектная блондинка не пропускает ни одного матча и в своих футбольных познаниях даст фору любому мужчине, считающему себя гуру в этом вопросе. Сейчас Виктория находится во Франции и болеет за наших ребят.

Кстати, в прошлом Виктория была замужем за футболистом Федором Смоловым — нападающим сборной России.

Майя ГВИЛАВА.

КРОССВОРД

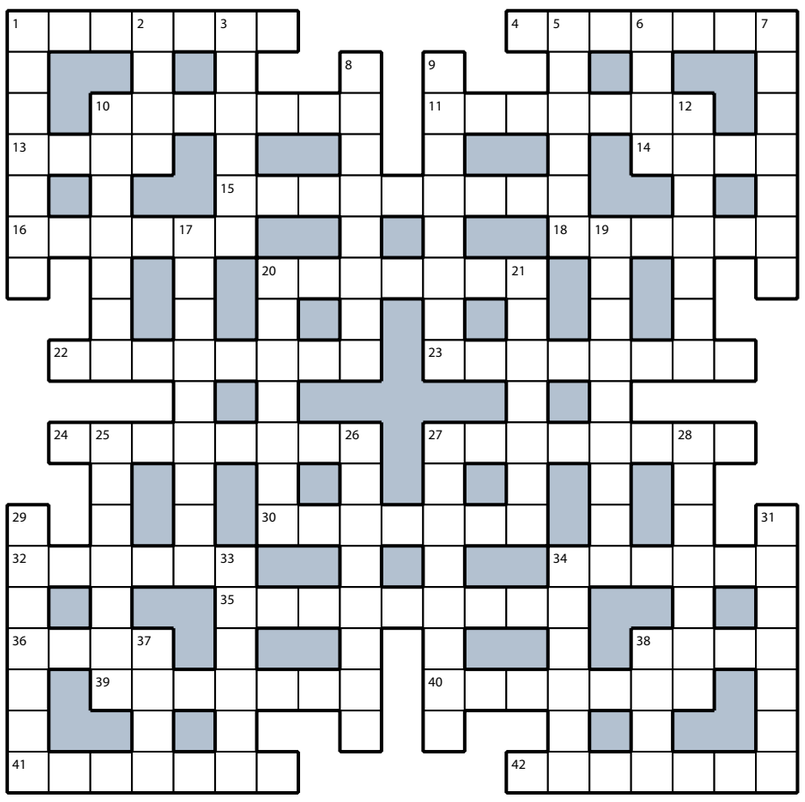

ПО ГОРИЗОНТАЛИ: 1. И служебная часть речи, и внешний повод. **4.** Острие кактуса. **10.** «Пернатая» судьба, если жизнь — копейка. **11.** Конкурсная работа ребенка, перепачканного красками и фломастерами. **13.** Месяц, открывающий лето. **14.** Черная эмблема печали и красная эмблема любви в названии фильма. **15.** Миссия 7-го «А» класса, помогающего накрывать столы в школьной столовой. **16.** Выправка бравого офицера. **18.** «Маятник» на детской площадке. **20.** Малыш в отаре. **22.** Человек или организация, которым предъявлен иск. **23.** Запасная пара в сумочке дамы, надевшей юбку. **24.** Идущее вверх от виска место, не покрытое волосами. **27.** Коллега Синеглазки среди персонажей книг о Незнайке. **30.** Стыковка по-пиратски. **32.** Выстрел, не портящий мишень. **34.** Суп из бледных поганок. **35.** Враг Иисуса, который должен появиться перед «концом света». **36.** Сильное царское негодование. **38.** Инструмент, который в мешке не утаишь. **39.** Нектар в рационе олимпийских богов. **40.** «Изучение» «судьбоносной» кофейной гущи. **41.** Деньги, «поющие романсы». **42.** Изобретение Глеба Котельникова.

ПО ВЕРТИКАЛИ: 1. Место для испытаний военной техники. **2.** «Налог», что платит побежденный народ. **3.** Обновки в чемодане модницы, возвращающейся из Милана. **5.** Улика в пепельнице. **6.** Чувство, позволяющее смеяться над анекдотами. **7.** Войска, где служили герои фильма «Небесный тихоход». **8.** Судно, неподвижное в штиль. **9.** Болотный злак с твердым коленчатым стволом. **10.** Недуг, от которого на сердечной мышце остается рубец. **12.** Аксессуар, похудевший после похода в ресторан. **17.** Хрустящее лакомство сказочного зайца, но не морковка. **19.** Опытный учитель, к мнению которого прислушиваются ученики и их родители. **20.** «Фирменное блюдо» молодой жены, которая не умеет готовить. **21.** Современный техникум. **25.** Пламенный «скальпель» медвежатника. **26.** Неподписанный донос. **27.** «Сводница» ноги пловца в ледяной воде. **28.** Качание головой китайского болванчика. **29.** Цитата, предваряющая произведение. **31.** Самый дорогой и скоростной транспорт. **33.** Байкальский лосось с высоким и длинным спинным плавником. **34.** Умение забывать о страхе в бою. **37.** Хрупкий раритет династии Мин. **38.** Резиновая оболочка на ободе колеса.

ОТВЕТЫ НА КРОССВОРД, ОПУБЛИКОВАННЫЙ 18 ИЮНЯ

ПО ГОРИЗОНТАЛИ: 1. Фабрика. **4.** Грибник. **10.** Всплеск. **11.** Танкист. **13.** Тюль. **14.** Софа. **15.** Баррикада. **16.** Надзор. **18.** Карлик. **20.** Кибитка. **22.** Мавзолей. **23.** Астролог. **24.** Соратник. **27.** Качество. **30.** Реклама. **32.** Умысел. **34.** Сорока. **35.** Общежитие. **36.** Итог. **38.** Фора. **39.** Колокол. **40.** Индивид. **41.** Рулевой. **42.** Плотник.
ПО ВЕРТИКАЛИ: 1. Фортуна. **2.** Рысь. **3.** Калибр. **5.** Рюкзак. **6.** Босс. **7.** Кухарка. **8.** Скарабей. **9.** Этикетка. **10.** Владыка. **12.** Топливо. **17.** Опознание. **19.** Авторство. **20.** Кулинар. **21.** Аптечка. **25.** Огрызок. **26.** Коктейль. **27.** Коалиция. **28.** Водород. **29.** Аудитор. **31.** Кабачок. **33.** Логово. **34.** Сериал. **37.** Горе. **38.** Финт.

ОТВЕТЫ НА КРОССВОРД, ОПУБЛИКОВАННЫЙ 20 ИЮНЯ

ПО ГОРИЗОНТАЛИ: 1. Суббота. **4.** Блокнот. **10.** Бройлер. **11.** Трейлер. **13.** Клад. **14.** Мазь. **15.** Извещение. **16.** Значок. **18.** Радуга. **20.** Контора. **22.** Мятежник. **23.** Абориген. **24.** Сигарета. **27.** Приманка. **30.** Атавизм. **32.** Комикс. **34.** Брелок. **35.** Кинотеатр. **36.** Клуб. **38.** Утка. **39.** Дармоед. **40.** Клавиша. **41.** Смутьян. **42.** Колбаса.
ПО ВЕРТИКАЛИ: 1. Сарказм. **2.** Бард. **3.** Тайник. **5.** Лайнер. **6.** Крем. **7.** Тюльпан. **8.** Преемник. **9.** Стрекоза. **10.** Батарея. **12.** Радушие. **17.** Отпечаток. **19.** Аллигатор. **20.** Конфета. **21.** Афоризм. **25.** Изумруд. **26.** Анаконда. **27.** Прищепка. **28.** Кислота. **29.** Экскурс. **31.** Складка. **33.** Скамья. **34.** Бревно. **37.** Бант. **38.** Ушиб.

НЕ УПУСТИ СВОЙ ШАНС – ПОДПИШИСЬ, ЧИТАЙ «МК»!

До 27 июня включительно продлена подписка на газету «Московский комсомолец» на 2-е полугодие 2016 года в ряде городских отделений почты Московского региона и редакционных пунктах «МК».

РЕКЛАМА 16+

ПОДПИСКА В РЕДАКЦИИ «МК»
по будням с 10.00 до 17.00
м. «Улица 1905 года», д. 7,
вход со стороны сквера, тел.: 21-40 или 21-41.

ПОДПИСКА В АВТОМОБИЛЬНЫХ ПУНКТАХ «МК»
21 июня с 8.00 до 20.00,
обед с 14.00 до 14.30
м. «Полежаевская», Хорошевское шоссе, д. 35, к. 2, возле р-на «Макдоналдс»
р-н Восточное Дегунино, ул. 800-летия Москвы, д. 24, у м-на «Пятерочка»
м. «Автозаводская», ул. Автозаводская, д. 8
м. «Бульвар Рокоссовского», Открытое ш., д. 5, к. 6
22 июня с 8.00 до 20.00
р-н Силино, Зеленоград, ст. «Крюково», у вещевого рынка
м. «Сходненская», ул. Сходненская, д. 50
р-н Тропарево-Никулино, ул. 26 Бакинских Комиссаров, д. 7, к. 6
р-н Марьино, Новочеркасский б-р, д. 41, к. 1, у м-на «Пятерочка»
23 июня с 8.00 до 20.00
м. «Медведково», ул. Широкая, д. 12, у к/т «Ладога»
м. «Митино», ул. Митинская, д. 40, у ТЦ «Митино»
м. «Щелковская», Московский автовокзал
24 июня с 8.00 до 20.00
р-н Ивановское, ул. Молостовых, д. 9, у м-на «Пятерочка»
р-н Ховрино, ул. Фестивальная, д. 8, у ТЦ «Седьмой континент»
р-н Сокол, ул. Алабяна, д. 7, у ТЦ «Азбука вкуса»

ПОДПИСКА В КИОСКАХ
по будням с 10.00 до 17.30,
обед с 14.00 до 15.00
по субботам с 10.00 до 14.00
м. «Крылатское», Осенний бул., д. 18, корп. 1, у авт. ост. «Дом быта»
м. «Кузьминки», выход к ТЦ «Мираж»
м. «Кантемировская», Пролетарский просп., вл. 23
м. «Октябрьское поле», ул. Маршала Бирюзова, д. 12
м. «Парк Победы», пл. Победы, д. 1а
м. «Преображенская площадь», у выхода на Краснобогатырскую ул.
м. «Смоленская», у выхода из метро
м. «Таганская», у выхода к Театру на Таганке
м. «Теплый Стан», у выхода на Новоясеневский просп.
м. «Улица 1905 года», у выхода на пл. Краснопресненской Заставы
м. «Чистые пруды», у выхода к Московскому почтамту
м. «Чертановская», у выхода к ТЦ «Штаер»
р-н Орехово-Борисово, у авт. ост. «Шипиловская улица, 18»
р-н Южное Медведково, проезд Дежнева, д. 20 (от м. «Бабушкинская» до остановки «Полярная улица»)

ПОДПИСКА В ГОРОДАХ ПОДМОСКОВЬЯ
21 июня с 15.00 до 18.00
Фрязино, ул. Комсомольская, д. 17, в фойе ДК «Исток»

КУРЬЕР КУЛЬТУРЫ

РУССКИЕ УДИВИЛИ ВЕНЕЦИЮ

В Венеции развернулась XV архитектурная биеннале — главный мировой смотр зодчества. Тему этого года — «Репортаж с линии фронта» — задал куратор проекта чилиец Алехандро Аравена, чуткий к социальным нуждам. Биеннале ничего не оставалось, как ловко откликнуться на актуальные проблемы: беженцы, перенаселенность, загрязнение среды, нехватка воды, климатические катастрофы, для некоторых — жизнь под пулями… Так что готовьтесь: все, что представлено сегодня в Венеции, и есть наша архитектура на ближайшие годы.

Павильоны стран разбросаны по всему городу, самые знаковые проекты разместились в Арсенале и садах Джардини, напоминающих нашу ВДНХ, только без ларьков с чебуреками. Публика стекается к основным площадкам от собора Святого Марка, но достигает цели не так скоро. Путь лежит по набережной, где от архитектуры (как современной, так и мастеров Ренессанса — Сансовино, Палладио и Лонгена) отвлекают многочисленные кафе с чашечками капучино и местными коктейлями типа «Беллини» или «Шприца». Так что многие до биеннале добираются слегка расслабленными.

Идеи Аравены читаются уже при входе в Арсенал. Инсталляция первого зала — «дождь» из 100 тонн строительного мусора от предыдущей выставки — буквально заставляет пригнуться от страха. Развивают тему отходов азиатские страны, собравшие из отходов (в том числе и пищевых) полноценные дома. Венецианцы в восторге от этих проектов, ведь они сами стонут от проблем с мусором. (У них нет свалок, а пакеты с отходами приходится выставлять за дверь в определенные часы. Если делаешь это до или после назначенного времени — чайки разрывают целлофановые мешки и разбрасывают содержимое по ближайшим мостовым.)

Для основного проекта Аравена из 37 стран отобрал работы 88 архитекторов, причем треть из них не разменяла еще пятый десяток. Лучше всего из них мы знаем Нормана Фостера, чьим грандиозным идеям в России пока не суждено было сбыться. Однако здесь британцу дали разгуляться. Его фонд собрал первый прототип дронопорта — аэропорта беспилотных грузовых самолетов — для Африки, где почти нет дорог. Проект идеально вписывается в тематику биеннале, ведь звездный архитектор занят не небоскребами, а созданием сети, которая поможет населению бедных стран с доставкой предметов первой необходимости.

Модуль дронопорта с виду очень простой, но красивый, напоминает старую ташкентскую баню в форме купола. По идее автора, такие постройки могут объединяться в цепочки, накрывать большие пространства и принимать множество самолетов. Нам показывают три образца на разных стадиях строительства, которые напрочь развенчивают миф о сложности их концепции. Расчет идет на то, что любой архитектор возьмет идею на карандаш и реализует ее в любой точке мира. Ведь конструкция весьма универсальна: она может быть использована как для аэропортов, так и для рынков, школ и больниц. Ну а первые дронопорты появятся совсем скоро на берегу Конго и Нила в Руанде.

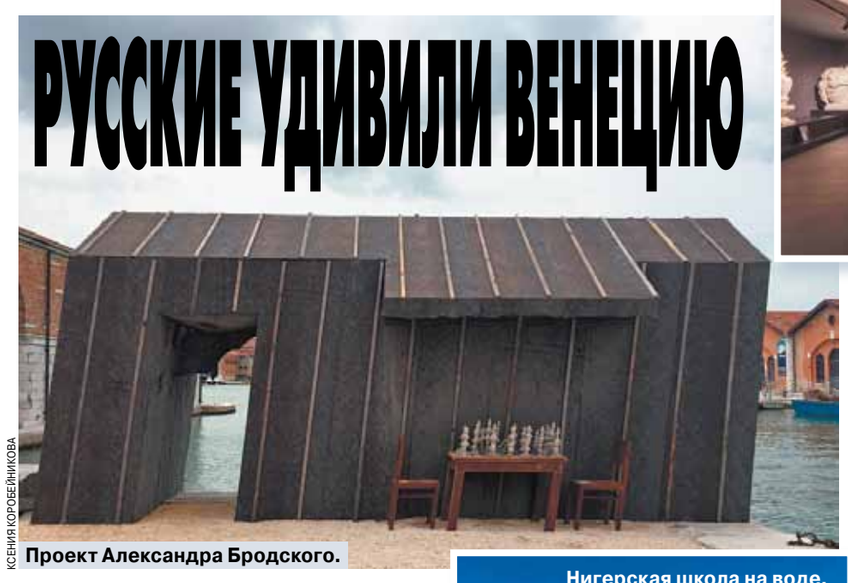

КСЕНИЯ КОРОБЕЙНИКОВА

Проект Александра Бродского.

ПРЕДОСТАВЛЕНО МОСКОМАРХИТЕКТУРОЙ

Российский павильон.

КСЕНИЯ КОРОБЕЙНИКОВА

Matrex Бориса Бернаскони.

Наш павильон на архбиеннале поставил посетителей в тупик

Еще из участников главного проекта сразу два наших соотечественника — мэтр «бумажной архитектуры» Александр Бродский и его младший коллега Борис Бернаскони с футуристической работой Matrex, предназначенной для «Сколково». Четырехметровая синяя матрешка со спиралевидными внутренностями Музея Гуггенхайма, на которую уйдет не один миллион, смотрится слегка издевательски на фоне копеечных пенопластовых и деревянных макетов других стран. Matrex — это многофункциональное пространство, где офисы соседствуют с музеями, концертными залами, садами и ресторанами. В общем, это разговор не о борьбе с кризисом, дефиците ресурсов и экологической опасности.

Зато об этом говорит любимчик архитекторов и критиков Александр Бродский, чьи работы многие годы нарасхват у иностранных инвесторов. Все дело в уникальной комбинации его художественного и архитектурного мировоззрения, оно и в этот раз не подвело мастера. Покосившаяся, как ближайшая колокольня, избушка Бродского из реечек и нескольких гвоздей еле держится на берегу залива. Кажется, еще чуть-чуть — и черная коробка падет, а вместе с ней развалятся и так наклонившиеся стулья, стол и рассыпающиеся шахматы из бетона. Но все стоит, как Россия-матушка! И если кто не понял, в этом пронзительном образе сошлись все темы русской культуры: бедность, тоска, разрозненность, любовь, война… Бродский выдал шедевр. Совершенно справедливо его уже называют новым «Черным квадратом».

КСЕНИЯ КОРОБЕЙНИКОВА

Нигерская школа на воде.

Г-н Аравена понял не только это. Взял проекты Бродского и Бернаскони и показал два полюса русской культуры: чудовищную нищету и непомерную власть денег, технологий. В этом вся Россия, где экватора пока что не существует. И, видимо, надо быть чилийцем, чтобы это понять.

А вот ответ российского павильона на заданную тему биеннале вышел неожиданным. Наше здание, построенное Щусевым еще в царские времена и напоминающее его Казанский вокзал, посвятили ВДНХ. Сложность проекта заключалась в необъятности феномена выставочного пространства: надо было показать архитектурно-ландшафтный ансамбль и его драматическую историю, сегодняшнее перерождение и перспективы. Начинается экспозиция с видеоряда про историю фактов и фигур под «Праздничную увертюру» Шостаковича. Напротив экрана — лайтбокс, воссоздающий горельеф Вучетича «Слава советскому народу», обнаруженный за деревянной стеной при реставрации центрального павильона ВДНХ два года назад. Дальше — темнота, откуда светятся белоснежные копии статуй: «Рабочий и колхозница», быки с «Животноводства» и девушки с фонтана «Дружбы народов».

Из метафорического прошлого в настоящее поднимаемся по винтовой лестнице, и тут нас окружает закольцованная видеопанорама с сегодняшней ВДНХ. Мамочки с колясками бродят вдоль павильонов, дети едят мороженое, летают птицы, цветет сирень… А в зале рядом наши и иностранные студенты проектируют чудеса — от летающих модулей до разгуливающих по павильонам диких зверей, которые в абстрактном будущем заполонят комплекс. Ну и в заключительной комнате — «Кабинете исследователя» — предъявляют научные изыскания. Особенно впечатляют 48 специально изданных книг и альбомов с редкими фото и документами про выставочное пространство.

Все хорошо, да только наша экспозиция оказалась в стороне от общего тренда. Хотя куратор российского павильона, главный архитектор Москвы Сергей Кузнецов, считает, что проект все же отвечает на запрос биеннале про «репортаж с линии фронта».

— Во время подготовки казалось, что отвоевывание культуры со знаком «плюс» у культуры со знаком «минус» является той линией фронта, которая сейчас проходит в архитектуре, по крайней мере в российской, — говорит Сергей Кузнецов. — Биеннале продемонстрировала, что есть некая противофаза взглядов продвинутой европейской общественности и взглядов внутри России. Когда у нас была гонка за дешевым массовым жильем, строились «хрущевки» и появлялись спальные районы, вся Европа была озабочена улучшением качества жизни. Сейчас, когда мы сделали ставку на комфортабельность, благоустраиваем культурно-развлекательные проекты, в других национальных павильонах представлены идеи вроде коммунального общежития и сборных домов. Уверен, если бы сегодня выставились наши архитекторы с проектами 60-х годов, здесь был бы настоящий фурор. Максимально упрощенные районы вроде Новых Черемушек у нас уже построены, мы в них живем и вовсе не считаем привлекательными, это пройденный этап. Европу в таком масштабе это не коснулось, поэтому они готовы искать прелесть в пустырях и городских окраинах.

Тема доступности жилья на биеннале — животрепещущая. Испанцы, экспозицию которых жюри признало лучшей среди национальных павильонов, предлагают варианты освоения долгостроев и объясняют, как заставить служить повседневным нуждам совершенно не приспособленные для этого пространства. Тем временем, по словам кураторов павильона Великобритании, жилищный кризис в их стране достиг таких масштабов, что архитекторы просят людей переехать в надувные дома в форме шаров или деревянные ячейки, которыми можно заполнить большие площади. Нигерийцы вообще агитируют жить и учиться в доме на воде, который им удалось доставить из Макао. А в Антарктическом павильоне представили проекты башен из органических материалов, которые со временем способны сами исчезать без ущерба для экологии.

Людей на биеннале полно, в том числе в русском павильоне. Те, кто не доедет до Италии, смогут увидеть наш проект в Москве, правда, не раньше 2017 года. Хотя приехать сюда стоит еще и для того, чтобы помянуть блестящего архитектора Захи Хадид, монументальную выставку которой запустили в Венеции параллельно с биеннале.

Ксения КОРОБЕЙНИКОВА.

УТРАТА

В минувшее воскресенье в Лос-Анджелесе при трагических обстоятельствах погиб американский актер российского происхождения Антон Ельчин. Пока полиция рассматривает версию несчастного случая. Предполагается, что Ельчин, отправляясь на репетицию, по какой-то причине вышел из своего джипа у закрывшихся за ним ворот и обошел автомобиль сзади. Актер, однако, как сообщают следователи, забыл поставить машину на ручной тормоз — по наклонной дороге, ведущей к воротам, внедорожник скатился вниз, зажав Ельчина между собою, колонной с почтовым ящиком и оградой, что и стало причиной смерти. Актеру было всего 27 лет.

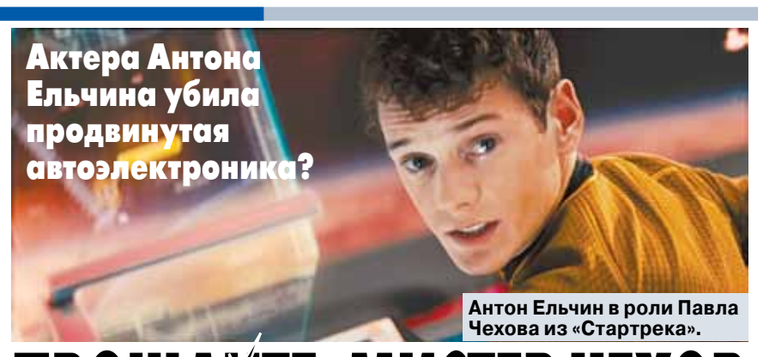

Актера Антона Ельчина убила продвинутая автоэлектроника?

Антон Ельчин в роли Павла Чехова из «Стартрека».

ПРОЩАЙТЕ, МИСТЕР ЧЕХОВ

Портал TMZ опубликовал фото с места трагедии — на них видно, что ворота в том месте, где машиной придавило актера, значительно деформировались. Это неудивительно, ведь речь идет о двухтонном джипе.

Известно, что Ельчин собирался ехать на репетицию. Когда ожидавшие его друзья заметили, что он сильно опаздывает, они отправились к дому актера, где и обнаружили его мертвым.

Сейчас американская полиция придерживается сценария с несчастным случаем, хотя некоторыми высказывается и версия о насильственной смерти. Возможно, свет на произошедшее смогут пролить записи с камер наблюдения, традиционно устанавливаемые над воротами перед домами. Пока, впрочем, неизвестно, получили ли следователи записи трагического воскресного утра.

Родившийся в Ленинграде в 1989 году, Антон Ельчин переехал в США вместе со своими родителями в шестимесячном возрасте. Сниматься в кино он начал в 2000-м, а уже следующий, 2001 год был отмечен для него ролями в таких фильмах, как «Сердца в Атлантиде» и «И пришел паук» (с Энтони Хопкинсом и Морганом Фрименом в главных ролях соответственно). Позже актер снялся в картине «Альфа Дог» (с Брюссом Уиллисом, Шэрон Стоун и Джастином Тимберлейком среди прочих), в четвертом «Терминаторе», занимался озвучиванием персонажей мультфильмов — знаменитых «Смурфиков»…

Ельчин признавался, что даже хотел сыграть Гарри Поттера, когда только начинались съемки франшизы о юном волшебнике. Однако актеру было суждено войти в историю другой киносаги — в «перезапуске» «Звездного пути» в 2009 году он сыграл русского члена экипажа знаменитого звездолета «Энтерпрайз» Павла Чехова (или «Мистера Чехова», с учетом того, как на корабле обращаются друг к другу герои фильма). Эта же роль осталась за ним и в сиквеле фильма, вышедшем в 2013-м («Стартрек: Возмездие»), и в готовящейся к показу картине «Стартрек: Бесконечность». Ожидается, что в этом году свет увидят как минимум три работы с участием актера.

Режиссер Джей Джей Абрамс, работавший в этом качестве над двумя частями «перезапущенного» «Звездного пути» (в третьей он выступил лишь в роли продюсера), одним из первых откликнулся на трагическую новость о гибели Антона Ельчина. «Ты был блестящим. Ты был добрым. Ты был чертовски забавным и в высшей степени талантливым. И ты не пробыл здесь достаточно долго. Мне не хватает тебя» — такую записку он опубликовал в микроблоге своей компании.

Ренат АБДУЛЛИН.

ЭКСПЕРТНОЕ МНЕНИЕ «АВТОВЗГЛЯДА»

Эта смерть выглядит вдвойне трагичной потому, что случилась по недоразумению, невнимательности, рассеянности и… «электронным мозгам» автомобиля. Актер, выходя из своего Jeep Grand Cherokee, просто недодвинул рычаг селектора АКП из положения «драйв» в положение «паркинг», остановившись на нейтральной передаче. И в этой ситуации машине, которая, скорее всего, стояла на легком уклоне, было достаточно малейшего импульса (даже хлопка водительской двери или попытки открыть багажник, что, по некоторым сообщениям, и пытался сделать актер), чтобы самовольно начать движение.

И тут еще надо иметь в виду, что массивный рычаг автомата, устанавливаемый на эту модель в ее американской версии, не передвигается взад-вперед ни по прямой, ни зигзагообразно. Это так называемая электронная система управления коробкой, при которой водитель работает не рычагом, а, грубо говоря, его набалдашником, как джойстиком, выбирая необходимые режимы, в том числе и режим парковки. К манипулированию подобным устройством надо долго привыкать, хотя и с привычкой ошибиться, как и в нашем печальном случае, довольно легко. В России подобные модификации Grand Cherokee также продавались, но довольно непродолжительное время. Портал «АвтоВзгляд» нашел одного из владельцев такой версии, который признался, что не очень доволен этой электроникой — неудобно. И, как мы видим, небезопасно. Поэтому не будет ничего удивительного (особенно учитывая страсть американцев к сутяжничеству), если родственники погибшего подадут на производителя в суд, где, как нам кажется, смогут довольно просто доказать, что автостроитель должным образом не позаботился о безопасности потребителя.

В связи с проблемами переключателя скоростей у автомобиля в США было зафиксировано 212 ДТП (в результате которых пострадали более 40 человек) и 308 случаев повреждения имущества.

Об услугах и продажах Classifieds вам все расскажет!

Москва, ул. 1905 года, д.7, (ст. м. "Улица 1905 года") с 10.00 до 19.00 РЕКЛАМА Тел.: (495) 781-47-43, 781-47-32. E-mail: classifieds@mk.ru

ПРИЕМ ОБЪЯВЛЕНИЙ ПО ТЕЛЕФОНУ
Оплата в любом отделении Сбербанка.
Наши реквизиты:
получатель ЗАО Рекламно-информационное агентство “О`Кей” Московский банк Сбербанка России ОАО, г. Москва
ИНН 7719017310, КПП 771901001
ОАО Сбербанк России г. Москва
БИК 044525225
Р/с 407 028 104 381 701 011 10
К/с 301 018 104 000 000 002 25
ОКАТО 45263558000
Дополнительная информация по телефону: **(495) 781-47-32**

Автосалон
куплю
- **автовыкуп дороже т. 8(903)126-76-81**

Антиквариат
куплю
- антиквариат любой т. 8-495-641-67-21
- часы, значки т. 8-965-397-31-37

Барахолка
куплю
- **книги б/у. Выезд т. 8(495)720-68-36**
- открытки, календарики, фотографии б/у куплю т. 8-985-434-82-35

Бытовые услуги
предлагаю
- шкафы-купе на заказ за 1—3 дня. т. 8-495-995-87-81

Зоомагазин
предлагаю
- безболезненное усыпление, вывоз. Мосветслужба т. 8-495-979-58-12

Медицина
✓ Имеются противопоказания к применению и использованию, необходимо получить консультацию специалиста.
предлагаю
- **запои. Алкоголизм. Круглосуточно т. (495) 956-01-07**
- запои. Круглосуточно т. (495) 225-24-92
- запои. Лечение алкоголизма т. (495) 735-40-20
- купирование запоев т. (495) 995-22-50

«НАРКОМЕД» ПОМОЩЬ ПРИ ЗАПОЯХ, АЛКОГОЛИЗМЕ (495) 924-55-04, 509-68-09 24ч www.narkomed.ru

1 ЧАС – И ВРАЧ У ВАС ЗАПОИ АЛКОГОЛИЗМ Радикально (495) 225-00-60

ДОКТОР ПОМОЩЬ НАРКОЛОГОВ ПСИХОТЕРАПИЯ • АНОНИМНО • 921-44-03

Металлы и оборудование
куплю
- автокатализатор куплю! Дорого! т. 8(965)231-21-31, 8(965)231-23-01, 8(495)945-60-02
- материнские платы, К52, СП, реле, ППЗ. (495) 945-70-91, (495) 945-71-91, (495) 945-60-02
- реле, микросхемы, разъемы, СП т. 8(495)786-08-65

Недвижимость
продаю

ИП Бурдин С.С. Новая Москва
Фаворит
Киевское шоссе, 38 км
Участки от 1.3 млн. руб.
(495) 181 21 22
12% Скидка при 100% оплате
ГАЗОВЫЙ ПАКЕТ В ПОДАРОК*
sit-company.ru СИТ
Реклама

BARKLI медовая долина от 2.2 млн руб.
Скидка 3%
при 100% единовременной оплате квартиры*
499 216-70-70 Новая Москва Крекшино
*Без привлечения ипотечных средств. Застройщик ООО «ЛОГИТЕК» Проектная декларация: www.barkli-md.ru

эко-район Борисоглебское
Квартиры в Новой Москве от 1.99 млн. руб.
(495) 135·22·23
borisoglebskoe-new.ru
Не является публичной офертой. Проектная декларация на сайте aprelevika-s2.ru

сниму
- сниму комнату т. 8(495)514-59-87

Обучение
предлагаю
- дипломы, аттестаты т. 8-926-881-38-99

Юридические услуги
предлагаю
- бесплатная консультация ведущих юристов т. 8-495-115-02-51

Работа
предлагаю
- курьер. Доставка документов в налоговую. 2000 - 5000 р./день. т.8-964-551-48-24
приглашаю
- массажисток т. 8-905-719-93-33
- массажисток т. 8-915-472-26-64
- массажисток т. 8-966-175-02-02

Творческое предложение
предлагаю
- издадим книгу от пяти экземпляров. т. 8-499-253-21-07
- издание книг от 1 экземпляра т. (499)235-73-36, 8-929-992-70-91

ОРГАННЫЕ концерты в Англиканском соборе www.grigoriankoncert.ru 0+

Оккультные услуги
предлагаю

НАНА Снятие порчи и сглаза, предсказание судьбы. Восстановлю мир в семье. Удача в бизнесе. 8(495)502-47-51

Транспортные услуги
предлагаю
- переезды т. 8(495)517-44-72

Спорт и красота
предлагаю
- отдых! Все районы т. 8-965-180-34-65
- отдых м. "Новокосино", м. "Щелковская" т. 8-964-509-38-09
- **ОТДЫХ!** т. 8-916-842-28-56
- **ОТДЫХ** все районы т. 8-967-176-56-65
- **РАССЛАБЛЕНИЕ т. 8-903-784-21-31**
- отдых м. "Беговая" т. 8-925-642-44-45
- **отдых м. "Домодедовская" т. 8-985-789-60-36**
- отдых м. "Кузьминки" т. 8-929-501-59-28
- отдых м. "Таганская" т. 8-903-572-58-35
- **отдых по Москве т. 8-925-189-47-11**
- отдых т. 8-903-003-91-42. Круглосуточно.
- отдых т. 8-915-158-73-18, 8-916-473-62-91
- отдых т. 8-916-917-70-56
- отдых т. 8-985-198-95-82, 8-910-494-81-25
- отдых! Любая станция метро! т. 8-965-180-34-65
- отдых! т. 8-929-900-07-42

отдых! Центр! т. 8-966-120-01-01

- приятный отдых т. 8-965-241-28-80
- **релакс м. "Отрадное" т. 8-903-683-55-00, м. "Медведково" т. 8-963-694-47-47**
- релакс т. 8-965-307-40-89

Будьте бдительны при привлечении к сотрудничеству лиц, не имеющих лицензий или иных специальных разрешений.

ТАЙГА – РОДДОМ, МЕДВЕДЬ – АКУШЕР

Женщина родила ночью в лесу среди болот

Жительница якутского города Мирный Александра доказала, что настоящие русские женщины могут не только коней на скаку останавливать, но и рожать в тайге среди рыскающих вокруг медведей. На 40-й неделе она отправилась вместе с мужем и его сестрой на рыбалку в глухое таежное место почти в ста километрах от города. Там в субботу, 18 июня, у нее начались схватки, но отвезти роженицу в больницу не удалось — внедорожник увяз в болоте.

Поймать связь оператора мобильной связи, чтобы вызвать помощь, тоже удалось далеко не сразу. Поэтому призыв о помощи поступил в местную больницу лишь ближе к полуночи. К роженице сразу выехали машина «скорой помощи», наряд полиции и спасатели МЧС. Однако добраться до нее на своем транспорте они не смогли — болотистая местность и непроходимая глушь заставили спасателей и врачей последние километры проделать пешком.

ПРЕСС-СЛУЖБА МИРИНСКОЙ ЦРБ

Молодая мать с врачами Мирнинской ЦРБ.

— Эта ночь была очень холодная для июня даже по нашим меркам — около чуть выше нуля, — рассказали «МК» в ЦРБ города Мирный, где сейчас находится Александра с новорожденной дочкой. — Фельдшерам мирнинской «скорой помощи» Ларисе Очиртаровой и Анастасии Горбиковой пришлось принимать роды прямо в лесу, на расстеленной на земле плащ-палатке. И родившуюся девочку тоже надо было греть своими телами.

Спасатели же МЧС и сотрудник полиции с помощью табельного оружия в это время отпугивали медведей, которых в этих местах великое множество и которые в настоящее время переживают самый активный и опасный период — период спаривания.

К находящимся на трассе автомобилям мать с ребенком вынесли на руках. Там, в карете «скорой помощи», ее ждала еще одна бригада врачей, родильница получила всю необходимую медпомощь, а затем была благополучно доставлена в мирнинскую ЦРБ.

По словам главврача Татьяны Стручковой, состояние Александры оценивается как относительно удовлетворительное — роды были осложнены кровотечением, но теперь угрозы жизни и здоровью женщины нет, ибо все акушерские мероприятия были проведены правильно и квалифицированно. Новорожденная девочка здорова, весит 3490 г, рост 52 см.

«Я бы не стала умиляться этому случаю, — комментирует акушер-гинеколог с 45-летним стажем Ольга Седова. — Подобное отношение женщины к себе и, главное, своему будущему ребенку просто недопустимо. Ведь хорошо известно, что после 38 недель беременности роды могут начаться в любой момент и уезжать в это время в глушь, куда даже автомобиль не проедет, — поразительная безалаберность и беспечность!»

Ирина СЕЛИВЕРСТОВА.

ОГРОМНОЕ НЕБО...

ИЗ ЛИЧНОГО АРХИВА

Александру Иванушкину было всего 38.

с 1-й стр.

Подвиг капитана Капустина и старшего лейтенанта Янова стал легендой, о нем написано множество статей, сняты документальные фильмы. «В могиле лежат посреди тишины отличные парни отличной страны»...

Костяшки пальцев, насмерть впаянные в штурвал, — все, что осталось от командира эскадрильи майора Александра Иванушкина. Тогда, пятьдесят с лишним лет назад, на всех материалах этого дела сразу же поставили гриф «совершенно секретно».

Много десятилетий потом родные майора жили в уверенности, что в гибели их отца была виновата случайная техническая неисправность.

Знали — и не хотели верить в это. «Отец любил говорить: «Не всякий летчик может стать хорошим летчиком. Летать нужно с горячим сердцем и холодной головой. Допустить ошибку в воздухе можно только один раз, а разобраться в ней придется на том свете», — не устает повторять Валентина Александровна, дочь пилота.

Что же на самом деле произошло в годовщину начала войны неподалеку от старинного города Йена, за что комэску Иванушкину вручили посмертно орден Отечественной войны I степени — боевую награду в самое что ни на есть мирное время? Об этом — наша история.

Крайний полет

Тысячи спящих немцев, над крышами домов которых пронесся потерявший управление самолет майора Иванушкина, так никогда и не узнали, что тот июньский рассвет мог стать для них последним.

Йена — город в Германии на реке Зале, второй по величине после Эрфурта в земле Тюрингия. Знаменит своим университетом, созданным в 1558 году. Крупный, красивый, развитый промышленный центр. В 1945 году Йена пережил страшную бомбардировку американских и британских воздушных сил. Во время налета погибли 153 гражданских жителя и практически полностью были стерты с лица земли средневековые дома старого города. С 1949 года находился в зоне советского влияния.

...23 июня майор Иванушкин с семьей должен был ехать на море. Билеты были уже на руках. Старшему сыну, 15-летнему Витальке, через две недели сдавать вступительные в техникум. Младшая, дочка Валя, перешла в 7-й класс. Так что это был его «крайний» полет. Который и стал последним.

Причиной трагедии, по словам командования, стал разворот в полете правого подвесного бака на 90 градусов, настолько сильный, что МиГ потерял ориентиры в пространстве, перешел в беспорядочное падение, начались страшные перегрузки, но пилот все равно не выпустил штурвала из рук...

Посадка на ощупь

Высокий, широкоплечий. Открытое русское лицо. Улыбка, как у Гагарина. Фамилия — будто из былины. Именно такими и изображали настоящих героев на старых советских плакатах. 38-летний майор Александр Иванушкин.

Дочь Валентина до сих пор не может вспоминать об отце без слез. «Папа был страстно влюблен в жизнь. Нет, у него, обычного рязанского паренька, не было торной дороги, зато была мечта. Друзья с детства называли его «маленьким Чкаловым». И потом уже я помню, как он, любитель коротких и точных выражений, часто повторял одну и ту же фразу: «Небо — это сказка!»

Облака над головой. Море — под крылом. А по земле при посадке — ветер, валящий с ног. «В альбоме отца есть рисунок самолета и подпись: «Все бери от жизни, ничего не откладывай ни на минуту». И еще одна: «Ничего нет дороже Родины и семьи».

На Дальнем Востоке он был лейтенантом. Командиром эскадрильи стал на Украине — откуда отбыл с семьей в Германию.

....С богатой боевой подготовкой майор Александр Иванушкин прибыл на передний край фронтовой истребительной авиации в составе соединения первого эшелона ВВС группы советских войск в ГДР. В ограниченном контингенте советских войск в Германии служили в то время только самые лучшие и самые бесстрашные офицеры.

«Совсем скоро о папе начали говорить как о сильнейшем перехватчике. Он рисковал, задавал тон в полетах. В небе был исключительно точен. Штурманы наведения восхищались: у Иванушкина перехват всегда на отлично».

...Стрелка высотомера отсчитывает метры. Надо идти на посадку — но земли не видать. Самолет на облетке, следует подняться на самый потолок, посмотреть, как поведет себя машина после регламентных работ.

Но обстановка осложняется. Погода портится. «В набор! Немедленно! — оценив ситуацию, командует Иванушкину по рации его командир, полковник. — Выводи машину из крена!»

Когда комэск посадил истребитель, уже на земле, командир его похвалил: «Хорошо выполнял команды!» — «Да я не слышал ничего. Просто поверил самолету, как самому себе».

В полку выпустили стенгазету-молнию: «Коммунист майор Иванушкин Александр Александрович в исключительно сложной обстановке, проявив выдержку и самообладание, успешно завершил сложный полет» — листовку повесили на самом видном месте в красном уголке.

«И был другой случай, — продолжает дочь Валентина. — Папин самолет оторвался от земли, лег на курс. Неожиданно на командном пункте прозвучал совершенно спокойный его голос: «В кабине дым. Задание выполнять прекращаю. Иду на посадку», — и тишина. Стало ясно, что связь нарушена и что спокойствие пилота — только от его стального самообладания, лишь чудо может спасти его и машину».

Едкий густой туман заполнил кабину. Это горит электропроводка. Снизив до пределов возможного скорость, комэск осторожно приоткрыл фонарь кабины, ураганный ветер ворвался внутрь, и на мгновение дым отступил, видимость улучшилась.

Это была посадка на ощупь. Когда майор Иванушкин спрыгнул на землю, к нему подбежали его товарищи, следившие за рискованным полетом. Полковник обнял летчика и крепко его расцеловал. Машина была спасена. Жизнь пилота... Что ж, жизнь пилота тоже штука важная.

И снова был трудный полет. Перехватить скоростную цель. Ночь. Низкие тяжелые тучи. Самолет «врага» практически неуязвим, маневрирует, применяет помехи. Один перехват в кромешной тьме подчас равен десятку. Еще немного — и уйдет. «Папа настиг условного противника, потратив практически все топливо, вышел из самолета, лицо горит, резко обозначились на лбу первые морщины... Командир начал его ругать: «Почему ты довел горючее до аварийного остатка?! Ведь так можно и до дома не дотянуть!» Отец молча выслушал, вытер пот со лба: «Так бы я поступил и в настоящем бою». Да, конечно, он рисковал. Но этот риск был оправдан, потому что в своей службе папа исходил из условий совершенно другой, современной войны, к которой тогда мы готовились, он изучал новые тактические приемы, буквально жил в небе и поэтому всегда выходил победителем из самых сложных ситуаций», — уверена дочь Валентина.

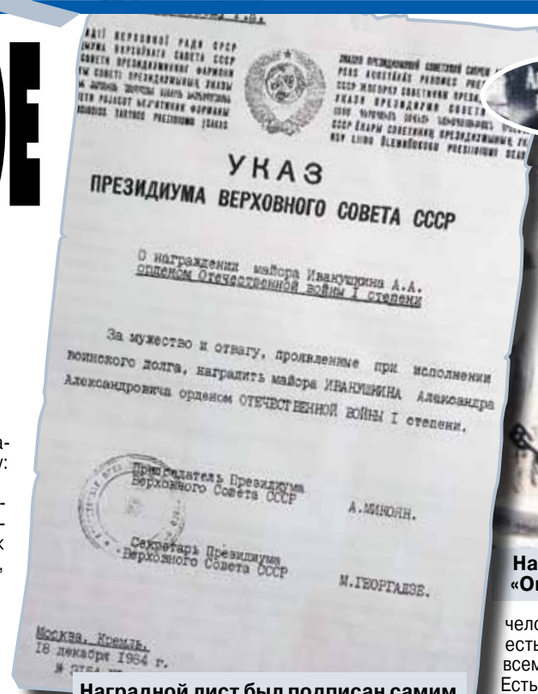

УКАЗ
ПРЕЗИДИУМА ВЕРХОВНОГО СОВЕТА СССР

О награждении майора Иванушкина А.А. орденом Отечественной войны I степени

За мужество и отвагу, проявленные при исполнении воинского долга, наградить майора ИВАНУШКИНА Александра Александровича орденом ОТЕЧЕСТВЕННОЙ ВОЙНЫ I степени.

Председатель Президиума Верховного Совета СССР А.МИКОЯН.

Секретарь Президиума Верховного Совета СССР М.ГЕОРГАДЗЕ.

Москва, Кремль.
18 декабря 1964 г.

Наградной лист был подписан самим Микояном.

Мог ли командир эскадрильи с огромным опытом и большим налетом часов погибнуть от нелепой технической случайности? Мог ли советский истребитель сам по себе упасть на головы немецких граждан аккурат в годовщину начала войны?..

Приказано забыть

«...Вскоре возле нашего дома остановился черный «уазик», старшие офицеры вылезли из него и побрели к нашей двери, чтобы сообщить о случившемся. Мама почернела от горя. Когда провожали папу, весь наш военный городок шел за гробом. Похоронить его должны были на далекой родине, в СССР, — продолжает Валентина Иванушкина. — Мне всего 13 лет, девчонка совсем, я многого тогда не понимала. Что наша прежняя жизнь навсегда закончилась, что мы с мамой и братом возвращаемся в Союз, в город Пушкин под Ленинградом...»

Много лет Валентина Александровна Иванушкина жила в полной уверенности в том, что знает, как погиб ее отец. Что в этой истории для нее нет черных пятен. Что во время учебного полета при поломке машины пришедший в сознание комэск начал выводить самолет из крена, уводить подальше — на нежилой район... Что МиГ взорвался в воздухе. Что майору хватило времени и сил спасти чужие жизни, но не хватило буквально нескольких секунд катапультироваться самому...

Валентина Александровна достает из шкафа фото отца, еще одно и еще. В парадном кителе и в гражданском, с детьми и женой... «Отец любил и умел фотографировать».

А эта, последняя, — уже не его авторства: в закрытом цинковом гробу.

«У меня сохранилась бобина с записью его разговора в тот день с землей. «Вижу цель!» — всего несколько слов, а дальше сильный треск и ничего больше не слышно», — вздыхает дочь.

...Через несколько минут после падения и взрыва на место авиакатастрофы прибыли наши спецслужбы, военные наглухо оцепили место падения истребителя. Туда никого не пускали. Сразу прозвучало: пилот принял единственно возможное в той ситуации решение.

«И лишь года три назад, перед майскими праздниками, я убирала на кладбище, где лежат папа, мама и брат. Ко мне подошел незнакомый человек, он представился и сказал, что у него есть доказательства того, что отец погиб совсем иначе, нежели нас убеждали все эти годы. Есть бумаги и документы. Но тогда велась «холодная война», и настоящий подвиг моего отца замолчали — не хотели обострять международную ситуацию или что-то в этом роде; о нем просто приказали забыть, он стал разменной монетой в большой политической игре».

ИЗ ЛИЧНОГО АРХИВА

Надпись на могиле: «Он всех любил».

60-е годы. Идет непрекращающаяся и с переменным успехом борьба за закрепление послевоенных границ. Двуполярный мир. На одной стороне — силы НАТО. На другой — Советский Союз.

«Мы, конечно, слышали о том, что границы ГДР, где располагались наши войска, часто нарушались американскими самолетами, — продолжает Валентина Александровна. — В те годы территориальная неприкосновенность восточной части Германии Западом не признавалась. Наших постоянно провоцировали на границе, близость которой по прямой составляла всего 70 километров. Над немецким городом Цербстом проходил Южный коридор, куда, нагло и никого не боясь, нередко залетали вражеские истребители».

Накануне до личного состава 16-й воздушной армии донесли важное правительственное задание: поймать и обезвредить нарушителей. Также стало известно, что очередную провокацию следует ждать в самый длинный день в году — 22 июня. Как и 23 года назад...

«В ту памятную ночь папа заступил на боевое дежурство. Мы с мамой уже собрали чемоданы для отъезда в Союз. С нетерпением ждали его возвращения... Но судьба распорядилась иначе...»

О том, что границу ГДР пересекли нарушители, доложили на командный пункт. Комэск Иванушкин поднялся в воздух. Его перехват будет точным и быстрым. Но противник — уже не условный, а настоящий — спрятался в облаках.

Дали новый курс. Уточнили дальность. Слишком высоко. Не достать. Но вдруг раздался ответ Иванушкина: «Цель вижу!»

МиГ атаковал. Противник встал в разворот. Наш летчик снова запросил землю. Курс откорректировали. Метка самолета Иванушкина дернулась вверх — и вдруг резко пропала с экрана. «Двадцать пятый! Как слышите?..» — напрасно взывал штурман наведения.

Больше комэск на связь не выходил. Только треск и шум в эфире...

...А в небе продолжался смертельный поединок.

«Оказалось, что цель была не одна. Отец вышел против... восьми американских истребителей. Слишком неравные силы... Отец дал предупредительную очередь. Противники не отреагировали. Тогда он выпустил ракету по первой цели. И еще три ракеты... Четвертой воспользоваться не успел. Страшная сила опрокинула его самолет. Начались немыслимые перегрузки. Высота в такой ситуации — это все. Он боролся за высоту. Любой ценой пытался вернуть управление машиной. Дотянуть до незаселенной местности и успеть катапультироваться.

Говорят, что перед смертью перед глазами человека проходит вся минувшая жизнь. Но мне кажется, что папа видел будущее, то, каким оно могло бы быть, если бы в то утро он вернулся домой после полета, как обнял бы маму, поцеловал меня с братом, как потом мы все вместе поехали бы в отпуск, навестили бабушку, родных... Как было бы отослано командованием представление на присвоение ему очередного звания...»

...Только бы не на жилые здания! Только не на живых людей! Огни домов остались под левым крылом. Еще немного, еще... Удар — и... «город подумал — ученья идут...»

Вдову майора Иванушкина определили в военный санаторий, она долго приходила в себя. А ведь ей было чуть за тридцать... Пенсии в 109 рублей едва хватало на детей.

«Мамы не стало в 67 лет, замуж она так больше и не вышла и так никогда и не узнала настоящей правды о гибели мужа», — продолжает дочь летчика.

— Брат Виталий погиб в 45 лет, несчастный случай, — вздыхает Валентина. — Он с родителями и лежит теперь на кладбище под Пушкином. Почти вся семья в сборе... Так и получилось, что память об отце теперь храню я одна, передаю ее детям и внукам.

Валентина говорит, что не надо о ней ничего писать. Как сложилась ее жизнь? «Речь не обо мне, я-то героического ничего не совершила» — была техником, полжизни проработала инженером снабжения на авиационном заводе, затем, после развала Союза, переквалифицировалась в товароведа.

«До сих пор я не могу спокойно слушать песню «Огромное небо», — снова и снова повторяет дочь героя. — Первые годы об отце еще писали в газетах. В Ленинграде в 1971 году был даже одноименный клуб, где чтили память о смелом комэске. Сейчас в гимназии в Пушкине, есть музей памяти летчиков, а в Москве, в школе, где учился когда-то папа, раньше был музей его памяти. Ведь Александр Иванушкин не просто первым из советских летчиков увел падающий самолет от большого города — он погиб в неравном бою, практически предотвратив возможную войну... И самое несправедливое, что об этом почти забыли».

...Чай остыл, и просмотрены фотографии. Старая мелодия крутится в голове. Валентина Александровна так похожа на своего отца — и уже почти в два раза старше него.

Через два года капитан Капустин и лейтенант Янов увели неисправный падающий самолет от берлинского неба. И, погибнув вместе с ним, вошли в историю. Мурашки бежали по коже у тех, кто слышал последние слова знаменитой песни: «Светло и торжественно смотрит на них огромное небо — одно на двоих».

По сравнению с Капустиным и Яновым майор Александр Иванушкин навечно остался не известным стране героем. Хотя «За беспредельный героизм и мужество, проявленные в обстановке, максимально приближенной к боевой», ему вручили военный орден, которым награждали в Великую Отечественную. Так написано в наградном листе председателем Президиума Верховного Совета СССР Анастасом Микояном от 18 декабря того тяжелого, високосного 1964 года.

На месте гибели комэска поставили скромный обелиск. Местные жители возлагали подле него цветы. Но что произошло с этим памятником после объединения Германии, распада СССР и вывода наших войск, неизвестно. Родные Александра Иванушкина сюда так больше никогда и не приезжали.

ИЗ ЛИЧНОГО АРХИВА

Вместе с женой.

Екатерина САЖНЕВА.

КУРС ВАЛЮТ

По курсу ЦБ (на 21.06.2016)
1 USD — 64,1509; 1 EURO — 72,7792.

ДНИ РОЖДЕНИЯ

Валерий Золотухин (1941–2013), актер театра и кино, народный артист СССР
Павел Крашенинников (1964), политик, депутат Государственной думы
Мишель Платини (1955), футболист, спортивный функционер
Александр Твардовский (1910–1971), поэт, главный редактор журнала «Новый мир»
Дмитрий Холодов (1967–1994), журналист «МК», жертва теракта
Сергей Собянин (1958), мэр Москвы
Виктор Цой (1962–1990), рок-звезда

ПОД ГРАДУСОМ

По информации Гидрометцентра России, сегодня температура **ночью** в Москве 17...19°, **днем** в Москве 29...31°. Переменная облачность; местами небольшой кратковременный дождь, ветер южной четверти, 5–10 м/с. Восход Солнца — **3.41**, заход Солнца — **21.20**, долгота дня — **17.38**.
По данным ИЗМИРАНа и Лаборатории магнитобиологии, геомагнитная обстановка будет с незначительными возмущениями.

ДАТСКИЙ УГОЛОК

День летнего солнцестояния.
Международный день йоги.
Международный день скейтбординга.
День кинологических подразделений МВД России.
1881 г. — в Нижнем Новгороде проведена первая в России телефонная связь.
1919 г. — в бухте Скапа-Флоу затоплен германский флот, который по условиям мирного договора должен был быть передан Англии.
1925 г. — в Москве появились первые советские такси — 16 автомобилей «Рено».
1941 г. — на вооружение Красной Армии приняты реактивные установки «Катюша».

Круизный флот РУСИЧ
г. Москва, ул. Маросейка, 9/2, стр. 1, ПОДЬЕЗД №2, офис, 3-й этаж. www.flotrusich.ru
М. «КИТАЙ-ГОРОД» 8(499)705-68-28; 8-800-100-81-75 (доб.331; 329); БЕСПЛАТНЫЙ

17.08.16–30.08.16	МОСКВА–ТВЕРЬ (ТОРЖОК)–УГЛИЧ–КУЗИНО–ГОРИЦЫ–КИЖИ – СОЛОВЕЦКИЙ АРХИПЕЛАГ (3 дня: о. АНЗЕР, о. БОЛЬШАЯ МУКСАЛМА о. КУЗОВА)– СТЕКЛЯННЫЙ (КАРГОПОЛЬ, САУНИНО, БОЛ.ЛЯДИНЫ)–МЫШКИН (СОЛЬБИНСКАЯ ПУСТЫНЬ)–КАЛЯЗИН–МОСКВА
КРУИЗ 31.08.16–25.09.16 «РУСЬ ВЕЛИКАЯ»	МОСКВА–КАЛЯЗИН (СОЛЬБИНСКАЯ ПУСТЫНЬ)–УГЛИЧ–КОСТРОМА–ПЛЁС–НИЖНИЙ НОВГОРОД–САМАРА–ВОЛГОГРАД–ИЛЬЁВКА (ЭЛИСТА)–РОМАНОВСКАЯ–ЕЙСК–КЕРЧЬ (3 дня: СЕВАСТОПОЛЬ, ЯЛТА, ФЕОДОСИЯ)–РОСТОВ-НА-ДОНУ (АЗОВ)–ВОЛГОГРАД–КАМЫШИН–САРАТОВ–САМАРА–КАЗАНЬ–ЧЕБОКСАРЫ–ЯРОСЛАВЛЬ–МОСКВА
	КРУИЗЫ ПО КАМЕ И ВОЛГЕ
04.07.16 14.07.16 24.07.16 03.08.16 13.08.16 23.08.16 ТЕПЛОХОД «РОДНАЯ РУСЬ»	НИЖНИЙ НОВГОРОД–ЧЕБОКСАРЫ (ЙОШКАР–ОЛА)–НИЖНЕКАМСК–ПЕРМЬ (КУНГУРСКАЯ ПЕЩЕРА; БЕЛОГОРСКИЙ МОНАСТЫРЬ; МОРАЛОВОЕ ХОЗЯЙСТВО)–ЧАЙКОВСКИЙ (МУЗЕЙ-УСАДЬБА П.И. ЧАЙКОВСКОГО)–САРАПУЛ (г. ИЖЕВСК МУЗЕЙ ИМЕНИ М.Т. КАЛАШНИКОВА)–ЕЛАБУГА (Г. НАБЕРЕЖНЫЕ ЧЕЛНЫ ДЕЛЬФИНАРИЙ)–УЛЬЯНОВСК–САМАРА (П. ТАШЛА)–ТОЛЬЯТТИ–КАЗАНЬ (ГРАД СВИЯЖСК; ВЕЛИКИЕ БОЛГАРЫ)–МАКАРЬЕВ (ДИВЕЕВСКИЙ МОНАСТЫРЬ; Б.БОЛДИНО)–НИЖНИЙ НОВГОРОД 23.08.2016 С ЗАХОДОМ В БЕРЕЗНИКИ В ВЕРХОВЬЕ КАМЫ (г. СОЛИКАМСК; УСОЛЬЕ) от 23 420 – 43 910 р.
04.09.16–16.09.16	НИЖНИЙ НОВГОРОД–КАЗАНЬ–САМАРА–САРАТОВ–ВОЛГОГРАД–АСТРАХАНЬ–НИКОЛЬСКОЕ–ВОЛГОГРАД–САРАТОВ–САМАРА–КАЗАНЬ–НИЖНИЙ НОВГОРОД от 31 574 – 44 635 р.

РЕКЛАМА

РАННЕЕ БРОНИРОВАНИЕ НА 2017 г. У ВАС УЖЕ ЕСТЬ 15% !!!! ПЕРВОНАЧАЛЬНЫЙ ВЗНОС 30%. ВЫГОДНО!!!

ООО «Газпром трансгаз Ставрополь» извещает о проведении торгов по продаже недвижимого имущества, банно-прачечный комбинат, расположенный в Ставропольском крае, Изобильненский район, п. Рыздвяный

Продавец: ООО «Газпром трансгаз Ставрополь»
Контактные данные: ООО «Газпром трансгаз Ставрополь», Комаров Роман Павлович, e-mail: komarov_rp@stlpumg.ktg.gazprom.ru

Все замечания и предложения по процедуре проведения настоящих торгов просим сообщать ПАО «Газпром», e-mail: inf@adm.gazprom.ru

Организатор торгов: ЗАО «ГБЭС», адрес: 115191, г. Москва, Холодильный переулок, д. 3 корп. 1 стр. 4; e-mail: info@gbes.ru; тел.: (495) 781-59-29.

Дата и время проведения торгов: 20 июля 2016 года в 12 часов 00 минут по московскому времени

Место проведения торгов: 115191, г. Москва, Холодильный переулок, д. 3 корп. 1 Выставляемое на торги Имущество (далее – Имущество):

здание общей площадью 867,5 кв. м (собственность);

Имущество расположено на земельном участке общей площадью 2 598 м.кв., предоставленном ООО «Газпром трансгаз Ставрополь» по договору долгосрочной аренды.

Обременения отсутствуют.

Место нахождения Имущества: РФ, Ставропольский край, Изобильненский район, п. Рыздвяный, ул. Южная №10/1.

Начальная цена продажи Имущества: 7 427 131 (Семь миллионов четыреста двадцать семь тысяч сто тридцать один) рубль 31 копеек, без учета НДС.

Шаг повышения цены: 50 000 (Пятьдесят тысяч) рублей.

Размер задатка: 500 000 (Пятьсот тысяч) рублей, НДС не облагается.

С полным перечнем Имущества можно ознакомиться, обратившись к Организатору торгов.

Заявки на участие в торгах, подписанные уполномоченными лицами Претендента, принимаются Организатором торгов с 18 июня 2016 г. (с 10-00 по 17-00 часов по московскому времени) по 18 июля 2016 г. (с 10-00 по 17-00 часов по московскому времени) по адресу: 115191, г. Москва, Холодильный переулок, д.3, корп.1, строение 4.

НА ПРАВАХ РЕКЛАМЫ

РЕКЛАМА. 16+

ЖИВИТЕ БЕЗ БОЛИ В СУСТАВАХ

Без движения — нет полноценной жизни. Если вы не знаете, что такое боль в суставах, — вы счастливый человек! Здоровые суставы позволяют человеку двигаться легко и свободно, но если сустав начинает болеть, то каждое движение может быть мучительным. Это доставляет огромные страдания и при отсутствии соответствующих мер может превратить человека в самого настоящего калеку. О заболеваниях опорно-двигательного аппарата сегодня мы побеседуем с врачом-ревматологом одной из столичных поликлиник, автором программы «Здоровые суставы» Владимиром Александровичем Конькобежным.

— Здравствуйте, Владимир. В чем же дело? Почему суставы начинают болеть? И в чем причины заболеваний?

— День добрый. Буду очень рад поделиться с вами знаниями в целях улучшения вашего физического здоровья!

Итак, начнем. Для каждого заболевания костной системы характерны свои признаки, особенности течения, а также исход. Причины заболевания суставов могут быть различными: это и полученные травмы, перенесенные вирусные или инфекционные заболевания, которые дают осложнения на суставы, иммунные и гормональные сбои, нарушение обмена веществ — это может привести к таким заболеваниям, как ревматизм, полиартрит, подагра.

Но особенно часто проблемы с суставами донимают пожилых людей. С возрастом уменьшается выработка внутрисуставной жидкости, полость сустава пересыхает, сустав становится малоподвижным, начинает поскрипывать при движении.

— По каким признакам можно определить, что необходима помощь суставам?

— В начале появляется тревожный признак — хруст и заклинивание во время движения, утренняя скованность, ломота на погоду, отечность и припухлость, боль в покое, во время или после физической нагрузки.

Это далеко не полный перечень признаков, но вы должны четко понимать, если хотя бы одно из перечисленного вы испытываете, незамедлительно принимайте меры!

— Вот общеизвестный факт, что у людей с возрастом развивается артроз, и что самое страшное — болезнь молодеет. Расскажите поподробнее, как происходит изнашивание суставов и что этому способствует?

— Очень хороший вопрос! Цепляясь друг за друга, суставные поверхности костей перемещаются «со скрипом», а от нелегкой жизни ощетиниваются, по краям обрастают шипами — остеофитами, затрудняющими движения. Особенно достается суставам ног, на которые приходится максимальная нагрузка. Первый сигнал артроза — легкая и быстро проходящая болезненность в суставе.

Боли при артрозах не вызывают воспалительных изменений в суставе, он не горячий на ощупь, не бывает красноты и припухлости. Со временем движение в нем ограничивается, работая, сустав издает различные трескучие звуки, которые происходят из-за неровности суставных поверхностей. При поражении коленного или тазобедренного сустава становится трудно ходить по лестнице, сидеть на корточках, бегать, трудно завязывать шнурки и класть ногу на ногу. Артроз мелких суставов кистей проявляется твердыми плотными костными узелками величиной с горошину.

— Какую проблему в ревматологии вы можете назвать самой сложной?

— На мой взгляд, это ревматоидный артрит. Это тяжелое прогрессирующее заболевание, которое приводит к быстрому разрушению суставов. Превратиться из успешного человека в инвалида можно буквально за пять лет! Начинается все с того, что отекают и ноют/болят мелкие суставы кисти. Однако эту боль обычно люди игнорируют, поэтому обращаются к ревматологу с уже запущенными формами болезни.

Заболевание характеризуется высокой инвалидностью (70 %), которая наступает довольно рано. Основными причинами смерти от заболевания являются инфекционные осложнения и почечная недостаточность. Раннее обнаружение заболевания с помощью современных средств может значительно сократить вред, который может быть нанесен суставам и другим тканям.

Ревматоидный артрит прогрессирует в трех стадиях. В первой стадии происходит отек синовиальных сумок, вызывающее боль местное повышение температуры и припухлость вокруг суставов.

Вторая стадия — это стремительное деление клеток, которое приводит к уплотнению синовиальной оболочки.

В третьей стадии воспаленные клетки высвобождают фермент, который поражает кости и хрящи, что часто приводит к деформации задетых суставов, увеличению боли и потере двигательных функций.

Как правило, вначале заболевание протекает медленно, с постепенным развертыванием клинической симптоматики в течение нескольких месяцев или лет. Около 2/3 случаев проявляются полиартритом, остальные — моно- или олигоартритом, причем суставной синдром часто не имеет каких-то отдельных симптомов, что значительно затрудняет постановку диагноза. Суставной синдром характеризуется наличием утренней скованности более 30 минут и аналогичных проявлений во второй половине ночи — симптомы «тугих перчаток», «корсета»; постоянной спонтанной болью в суставах, усиливающейся при активных движениях. Исчезновение скованности зависит от активности процесса: чем больше активность, тем больше продолжительность скованности. Для суставного синдрома при ревматоидном артрите характерны монотонность, продолжительность, сохранение остаточных явлений после лечения.

Ревматоидный артрит часто сочетается с другими болезнями суставов — остеоартрозом, ревматизмом, системными болезнями соединительной ткани.

— Многие думают, что это не большая проблема, и если верить рекламе, то восстановить хрящ элементарно. Так ли это?

— Восстановить хрящ, который дается один раз в жизни, довольно тяжело. Есть, конечно, лекарства, но эффективность их не высока. Задача ревматолога — точно поставить диагноз и правильно подобрать комплексное лечение. Данный подход позволяет улучшить состояние хряща, сделать его упругим, благодаря чему у пациентов появляется возможность дальше жить без проблем.

— Расскажите поподробнее о способах комплексного лечения этих болезней.

— Конечно, и с огромным удовольствием. Учеными, ревматологами, хирургами и ортопедами разработана программа «Здоровые суставы». Это комплекс мер по восстановлению трудоспособности и здоровья лиц с ограниченными физическими возможностями в результате перенесенных заболеваний, а также в результате травм. Программа является индивидуальной, разработанной для каждого конкретного пациента, принимая во внимание характер повреждения и учитывая все особенности протекания заболевания.

Суть программы заключается в воздействии на устранение причины болезней.

— Каков ваш главный подход в этой программе?

— Мы не видим различий между болью и болезнью. Боль — для нас это сигнал, который посылают нам суставы. Здоровые суставы не болят, но если боль появилась, значит, в суставе есть проблема, там что-то происходит. И главное — не устранение боли, а ее причины, которую вызывает эта боль. Нам важно не повторять ошибку многих людей, ставших инвалидами, бороться путем обезболивающих средств, мазей и гелей. Главное для нас — бороться с причиной, вызывающей боль.

— Для кого предназначена описываемая вами программа?

— Благодаря комплексному подходу к решению проблемы программа показана при любых заболеваниях суставов и позвоночника — радикулите, полиартрите, артрозах, подагре, ревматоидном артрите, остеохондрозе, остеопорозе и т.д. «Здоровые суставы» не только предупреждает разрушение суставов, но и дает вам шанс на оздоровление, движение и достойную старость!

Помните, что суставы требуют планомерного и длительного лечения. Строго следуя всем рекомендациям специалиста, вы сможете полноценно наслаждаться жизнью и не испытывать дискомфорта, боли в суставах и неприятных ощущений.

Не дайте болезни победить вас! Начинайте заниматься здоровьем прямо сейчас!

«Горячая линия» для всех желающих быть здоровыми и подвижными: 8-495-500-03-16

© ЗАО «Редакция газеты «Московский Комсомолец», 2016. Торговая марка и торговое имя «Московский Комсомолец», «МК» является исключительной собственностью ЗАО «Редакция газеты "Московский Комсомолец».
Перепечатка материалов и использование их в любой форме, в т.ч. в электронных СМИ, без письменного разрешения редакции не допускается. Редакция не несет ответственности за достоверность и содержание рекламных материалов.

МК

АДРЕС РЕДАКЦИИ И ИЗДАТЕЛЯ: 125993, Москва, улица 1905 года, 7, стр. 1.
ЭЛЕКТРОННЫЙ АДРЕС РЕДАКЦИИ INFO@MK.RU

Редакция знакомится с письмами читателей, не вступая в переписку. Рукописи не рецензируются и не возвращаются.
Контактные телефоны: (495) 609-4444, (495) 609-4433
Служба распространения: ООО «Агентство «МК» тел. (495) 665-40-80

Отпечатано в ЗАО «Полиграфический комплекс «ЭКСТРА-М» 143400, Московская область, Красногорский р-н, п/о Красногорск-5, а/м «Балтия», 23 км
Наши индексы: 55061, 38686 – в Объединенном каталоге «Пресса России», том 1-й.
«Саммит энергокомпаний: глобальное потепление « в выходных данных на коммерческой основе.
1 2 3 4 5 6 7 8 9 10 11 12 13 14 15 16
Заказ №: 16-06-00141
Общий тираж: 1.954.275
СВОБОДНАЯ ЦЕНА

Рекламно-информационное агентство Окей принимает объявления от частных лиц и организаций в газету "МК". 781-47-37 (многоканальный), 781-47-36, 781-47-40

СРОК ПОДПИСАНИЯ ГАЗЕТЫ В ПЕЧАТЬ 19.00

Дежурный редактор: Денис БЕЛИКОВ
НОМЕР ПОДПИСАН В 19.00

УЧРЕДИТЕЛЬ: Гусев Павел Николаевич
СВИДЕТЕЛЬСТВО О РЕГИСТРАЦИИ СМИ: ПИ №ФС77-42977 от 10.12.2010, выдано Федеральной службой по надзору в сфере связи, информационных технологий и массовых коммуникаций (Роскомнадзор)

Главный редактор Павел ГУСЕВ

Еженедельные выпуски "МК" выходят и распространяются в 64 регионах России: в Абакане, Архангельске, Астрахани, Барнауле, Белгороде, Биробиджане, Владивостоке, Владикавказе, Владимире, Волгограде, Воронеже, Вологде, Горно-Алтайске, Грозном, Екатеринбурге, Ижевске, Иркутске, Йошкар-Оле, Казани, Калининграде, Кемерове, Костроме, Краснодаре, Кургане, Курске, Красноярске, Липецке, Магасе, Майкопе, Махачкале, Нальчике, Нижнем Новгороде, Новосибирске, Омске, Оренбурге, Орле, Перми, Петрозаводске, Петропавловске-Камчатском, Ростове-на-Дону, Рязани, Самаре, Санкт-Петербурге, Саратове, Серпухове, Севастополе, Симферополе, Смоленске, Сочи, Ставрополе, Сургуте, Твери, Томске, Туле, Тюмени, Улан-Удэ, Уфе, Хабаровске, Чебоксарах, Челябинске, Черкесске, Южно-Сахалинске, Ярославле, а также в США, Канаде, Германии, Греции, Испании, Египте, на Украине, в Латвии, Израиле, Эстонии, Казахстане, Киргизии, Азербайджане, Австралии, Молдове, ОАЭ.